



รายงานผลการติดตามและประเมินผล  
แผนพัฒนาเทศบาลเมืองบ้านสวน  
ประจำปีงบประมาณ พ.ศ.๒๕๖๒  
ไตรมาสที่ ๔

จัดทำโดย

งานวิเคราะห์นโยบายและแผน  
กองวิชาการและแผนงาน

เทศบาลเมืองบ้านสวน  
อำเภอเมืองชลบุรี จังหวัดชลบุรี



ประกาศเทศบาลเมืองบ้านสวน

เรื่อง รายงานผลการติดตามและประเมินผลแผนพัฒนาเทศบาลเมืองบ้านสวน  
ประจำปีงบประมาณ พ.ศ. ๒๕๖๒ ไตรมาสที่ ๔

ตามระเบียบกระทรวงมหาดไทยว่าด้วยการจัดทำแผนพัฒนาขององค์กรปกครองส่วนท้องถิ่น พ.ศ. ๒๕๔๘ และแก้ไขเพิ่มเติมถึง (ฉบับที่ ๓) พ.ศ. ๒๕๖๑ ข้อ ๒๙(๓) กำหนดให้รายงานผลและเสนอความเห็นซึ่งได้จากการติดตามและประเมินผลแผนพัฒนาท้องถิ่นต่อผู้บริหารท้องถิ่นเพื่อให้ผู้บริหารท้องถิ่นเสนอต่อสภาท้องถิ่น และคณะกรรมการพัฒนาท้องถิ่นพร้อมทั้งประกาศผลการติดตามและประเมินผลแผนพัฒนาท้องถิ่นให้ประชาชนในท้องถิ่นทราบในที่เปิดเผยภายในสิบห้าวันนับแต่วันรายงานผลและเสนอความเห็นดังกล่าวและต้องปิดประกาศไว้เป็นระยะเวลาไม่น้อยกว่าสามสิบวันโดยอย่างน้อยปีละหนึ่งครั้งภายในเดือนธันวาคมของทุกปี นั้น

ดังนั้น เพื่อให้เป็นไปตามระเบียบกระทรวงมหาดไทยว่าด้วยการจัดทำแผนพัฒนาขององค์กรปกครองส่วนท้องถิ่น พ.ศ.๒๕๔๘ แก้ไขเพิ่มเติมถึง (ฉบับที่ ๓) พ.ศ.๒๕๖๑ ข้อ ๒๙(๓) เทศบาลเมืองบ้านสวน จึงขอประกาศรายงานผลการติดตามและประเมินผลแผนพัฒนาเทศบาลเมืองบ้านสวน ประจำปีงบประมาณ พ.ศ.๒๕๖๒ ไตรมาสที่ ๔ ให้ประชาชนรับทราบเพื่อเป็นการให้ประชาชนได้มีส่วนร่วมในการตรวจสอบการบริหารงานของเทศบาลเมืองบ้านสวน

ทั้งนี้ หากประชาชนหรือหน่วยงานราชการต่างๆ มีข้อสงสัยหรือมีความประสงค์จะเสนอความคิดเห็นหรือข้อเสนอแนะในการบริหารงานของเทศบาลเมืองบ้านสวน สามารถติดต่อสอบถามข้อมูลเพิ่มเติมได้ที่ศูนย์ข้อมูลข่าวสารทางราชการ ณ อาคารอเนกประสงค์เทศบาลเมืองบ้านสวน หรือแจ้งผ่านทางสมาชิกสภาเทศบาลเมืองบ้านสวน และคณะผู้บริหารเทศบาลเมืองบ้านสวนทราบ เพื่อนำมาพิจารณาการวางแผนและปรับปรุงการดำเนินการเพื่อตอบสนองความต้องการของประชาชนในพื้นที่ในระยะต่อไป

จึงประกาศมาเพื่อทราบโดยทั่วกัน

ประกาศ ณ วันที่ ๒๗ ธันวาคม พ.ศ.๒๕๖๒

(นายจักรวาล ตั้งประกอบ)

นายกเทศมนตรีเมืองบ้านสวน

## คำนำ

การติดตามและประเมินผลแผนพัฒนาของเทศบาลเมืองบ้านสวน ถือเป็นเครื่องมือในการปรับปรุงประสิทธิภาพของแผนพัฒนาที่ดำเนินการอยู่ ซึ่งผลที่ได้จากการติดตามและประเมินผลจะนำไปใช้ในการปรับปรุงแก้ไข การขยายขอบเขต หรือการยุติการดำเนินการ และเป็นสิ่งบ่งชี้ว่าแผนงานที่กำหนดไว้ได้มีการปฏิบัติหรือไม่อย่างไร นำไปสู่ความสำเร็จตามที่กำหนดไว้หรือไม่ ซึ่งหากไม่มีระบบติดตามประเมินผล แผนพัฒนาแล้วย่อมส่งผลกระทบต่อประสิทธิภาพของแผนพัฒนาและในทางตรงกันข้ามหากมีระบบติดตามประเมินผลที่ดีจะก่อให้เกิดประสิทธิภาพในการดำเนินงานด้านต่างๆ สามารถสร้างระบบเพื่อที่จะนำไปเป็นข้อมูลในการประกอบการตัดสินใจของผู้บริหารซึ่งจะนำไปสู่การปรับปรุง แก้ไข เชิงการบริหารแผนได้อย่างมีประสิทธิภาพ

ตามระเบียบกระทรวงมหาดไทยว่าด้วยการจัดทำแผนพัฒนาขององค์กรปกครองส่วนท้องถิ่น พ.ศ.๒๕๔๘ แก้ไขเพิ่มเติมถึง (ฉบับที่ ๓) พ.ศ.๒๕๖๑ ข้อ ๒๙ คณะกรรมการติดตามและประเมินผลแผนพัฒนาท้องถิ่นมีอำนาจหน้าที่ ดังนี้ (๑) กำหนดแนวทาง วิธีการในการติดตามและประเมินผลแผนพัฒนา (๒) ดำเนินการติดตามและประเมินผลแผนพัฒนา (๓) รายงานผลและเสนอความเห็นซึ่งได้จากการติดตามและประเมินผลแผนพัฒนาท้องถิ่นต่อผู้บริหารท้องถิ่น เพื่อให้ผู้บริหารท้องถิ่นเสนอต่อสภาท้องถิ่น และคณะกรรมการพัฒนาท้องถิ่น พร้อมทั้งประกาศผลการติดตามและประเมินผลแผนพัฒนาท้องถิ่นให้ประชาชนในท้องถิ่นทราบในที่เปิดเผยภายใน สิบห้าวันนับแต่วันรายงานผลและเสนอความเห็นดังกล่าว และต้องปิดประกาศไว้เป็นระยะเวลา ไม่น้อยกว่าสามสิบวันโดยอย่างน้อยปีละหนึ่งครั้งภายในเดือนธันวาคมของทุกปี (๔) แต่งตั้งคณะอนุกรรมการหรือคณะทำงานเพื่อช่วยปฏิบัติงานตามที่เห็นสมควร

คณะกรรมการฯ หวังเป็นอย่างยิ่งว่า รายงานการติดตามและประเมินผลแผนพัฒนาเทศบาลเมืองบ้านสวนเล่มนี้จะเป็นประโยชน์ต่อการนำไปสู่การ ปรับปรุง แก้ไขเชิงการบริหารงาน และเป็นข้อมูลเผยแพร่ผลการดำเนินงานให้ประชาชนหน่วยงานต่างๆ ได้รับทราบต่อไป

คณะกรรมการติดตามและประเมินผล  
แผนพัฒนาเทศบาลเมืองบ้านสวน  
กันยายน ๒๕๖๒

## สารบัญ

## หน้า

<b>ส่วนที่ ๑ บทนำ</b>	<b>๑-๙'</b>
๑.ความสำคัญของการติดตามและประเมินผล	๑
๒.วัตถุประสงค์ในการติดตามและประเมินผล	๒
๓.ขั้นตอนในการติดตามและประเมินผล	๓
๔.เครื่องมือในการติดตามและประเมินผล	๗
๕.ประโยชน์ในการติดตามและประเมินผล	๙
<b>ส่วนที่ ๒ วิสัยทัศน์ พันธกิจ ยุทธศาสตร์การพัฒนา เป้าประสงค์</b>	<b>๑๐-๑๑</b>
<b>ส่วนที่ ๓ การติดตามและประเมินผลแผนพัฒนา</b>	<b>๑๒-๒๒</b>
๑.การติดตามและประเมินผลยุทธศาสตร์	๑๒
๒.การติดตามและประเมินผลโครงการ	๑๖
๓.เครื่องมือในการติดตามและประเมินผล	๒๒
<b>ส่วนที่ ๔ ผลการวิเคราะห์การติดตามและประเมินผลแผนพัฒนาเทศบาลเมืองบ้านสวน</b>	<b>๒๓-๕๒</b>
๑.ผลการพิจารณาการติดตามและประเมินผลโครงการเพื่อความสอดคล้อง แผนพัฒนาท้องถิ่น	๒๓
๒.ผลการพิจารณาการติดตามและประเมินผลยุทธศาสตร์เพื่อความสอดคล้อง แผนพัฒนาท้องถิ่น	๒๔
๓.แบบประเมินผลแผนพัฒนาท้องถิ่นแบบรายงานแบบที่ ๑ การประเมินการจัดทำ แผนพัฒนาท้องถิ่นขององค์กรปกครองส่วนท้องถิ่น	๒๕
๔.แบบติดตามแผนพัฒนาท้องถิ่นแบบรายงาน แบบที่ ๒ แบบติดตามและประเมินผล การดำเนินงานขององค์กรปกครองส่วนท้องถิ่น	๒๖
๕.แบบประเมินผลการดำเนินงานตามแผนพัฒนาท้องถิ่น	๓๓
<b>ส่วนที่ ๕ สรุปผล ข้อเสนอแนะและข้อเสนอแนะ</b>	<b>๕๓-๑๖๕</b>
๑.สรุปภาพรวมจำนวนโครงการและงบประมาณตาม แผนพัฒนาท้องถิ่น (พ.ศ.๒๕๖๑-๒๕๖๕)	๕๓
๒.สรุปผลการดำเนินงานตามแผนพัฒนาเทศบาลเมืองบ้านสวน ประจำปีงบประมาณ พ.ศ.๒๕๖๒	๕๕
๒.๑ สรุปติดตามประเมินผลโครงการยุทธศาสตร์ ที่ ๑ การพัฒนาโครงสร้าง พื้นฐานสาธารณูปโภค และสาธารณูปการ	๕๘
๒.๒ สรุปติดตามประเมินผลโครงการยุทธศาสตร์ ที่ ๒ การพัฒนาส่งเสริมอาชีพ คู่เศรษฐกิจพอเพียง	๘๕
๒.๓ สรุปติดตามประเมินผลโครงการยุทธศาสตร์ ที่ ๓ การส่งเสริมวัฒนธรรม การท่องเที่ยวและฟื้นฟูสิ่งแวดล้อม	๘๗

## สารบัญ

## หน้า

๒.๔ สรุปติดตามประเมินผลโครงการยุทธศาสตร์ ที่ ๔ การพัฒนาคุณภาพชีวิต สังคม การศึกษา การกีฬา และนันทนาการ	๙๓
๒.๕ สรุปติดตามประเมินผลโครงการยุทธศาสตร์ ที่ ๕ การพัฒนาความปลอดภัย ในชีวิต และทรัพย์สิน	๑๒๑
๒.๖ สรุปติดตามประเมินผลโครงการยุทธศาสตร์ ที่ ๖ การพัฒนาการบริหาร จัดการองค์กรตามหลักธรรมาภิบาล	๑๒๒
๒.๗ สรุปผลโครงการที่มีการยกเลิกและไม่ได้ดำเนินการ	๑๓๘
๒.๘ บัญชีครุภัณฑ์	๑๔๑
๓.สรุปผลการประเมินความพึงพอใจของประชาชนในภาพรวม ปีงบประมาณ ๒๕๕๙ - ๒๕๖๒	๑๕๙
๔. สรุปผลประเมินความพึงพอใจต่อผลการดำเนินงานของเทศบาลเมืองบ้านสวน ภาพรวม ประจำปีงบประมาณ พ.ศ.๒๕๖๒	๑๖๐
๕. สรุปผลการประเมินความพึงพอใจต่อผลการดำเนินงานของเทศบาลเมืองบ้านสวน ประจำปีงบประมาณ พ.ศ.๒๕๖๒	๑๖๑
๖. ผลสำเร็จที่วัดได้	๑๖๒
๗.ความเห็นของคณะกรรมการติดตามและประเมินผลแผนพัฒนา เทศบาลเมืองบ้านสวน	๑๖๒
๗.๑ ข้อสังเกต /ข้อเสนอแนะ ในด้านแผนพัฒนาท้องถิ่น	๑๖๒
๗.๒ ข้อสังเกต/ข้อเสนอแนะ ด้านสำรวจความพึงพอใจของประชาชน	๑๖๓
๗.๓ ข้อเสนอแนะในการจัดทำแผนพัฒนาท้องถิ่นในอนาคต	๑๖๓
๘.ผลสรุปภาพรวมผลความพึงพอใจต่อผลการดำเนินงานนำไปสู่การแก้ไข ภาคผนวก	๑๖๔

-แบบประเมินผลโครงการ

-แบบสำรวจความพึงพอใจของประชาชน

-คำสั่งแต่งตั้งคณะกรรมการติดตามและประเมินผลแผนพัฒนาเทศบาลเมืองบ้านสวน



# ส่วนที่ ๑ บทนำ

## ส่วนที่ ๑ บทนำ

### ๑. ความสำคัญของการติดตามและประเมินผล

การติดตาม (Monitoring) คือ การตรวจติดตามงาน หรือการปฏิบัติงานเพื่อลดปัญหาที่เกิดขึ้นในระหว่างการทำงาน การติดตามงานเป็นเครื่องมือที่ใช้สำหรับ การควบคุมการทำงาน เพื่อประโยชน์ในการปรับปรุงหรือเปลี่ยนแปลงการปฏิบัติงานให้เป็นไปด้วยดีในทันทีที่เกิดปัญหาอุปสรรค ซึ่งการติดตามแผนพัฒนาขององค์กรปกครองส่วนท้องถิ่น จะเป็นการตรวจสอบข้อมูลย้อนกลับเกี่ยวกับการดำเนินงาน ปัญหาที่กำลังเผชิญอยู่และประสิทธิภาพของวิธีการดำเนินงาน หากไม่มีการติดตามแล้ว ย่อมส่งผลให้เกิดความล่าช้าในการดำเนินงานให้ลุล่วง ค่าใช้จ่ายสูงเกินกว่าที่กำหนดไว้กลุ่มเป้าหมายหลัก ไม่ได้รับประโยชน์หรือได้รับน้อยกว่าที่ควรจะเป็น

การประเมินผล (Evaluation) คือ การตรวจสอบผลการดำเนินงานในระหว่างที่กำลังดำเนินการ (On-going Evaluation) หรือภายหลังที่ การดำเนินการสำเร็จเสร็จสิ้นไปแล้ว (Ex-post Evaluation) ซึ่งการประเมินผลเป็นสิ่งจำเป็นเช่นเดียวกับการติดตาม การประเมินผลแผนงาน จะเป็นการบ่งชี้ว่าแผนงานที่กำหนดไว้ได้มีการปฏิบัติหรือไม่ อย่างไร อันเป็นตัวชี้วัดว่าแผนงานที่ได้ดำเนินการไปแล้วนั้นให้ผลเป็นอย่างไร นำไปสู่ความสำเร็จตามแผนงานที่กำหนดไว้หรือไม่ ซึ่งผลที่ได้จากการติดตาม และประเมินผล ถือว่าเป็นข้อมูลย้อนกลับที่สามารถนำไปใช้ในการปรับปรุงและตัดสินใจในการจัดทำแผนพัฒนาท้องถิ่นต่อไป

การติดตาม (Monitoring) และ การประเมิน (Evaluation) จึงเป็นกระบวนการที่แตกต่างกัน มีจุดหมายไม่เหมือนกัน แต่กระบวนการทั้งสองมีความเกี่ยวข้องสัมพันธ์กัน และเมื่อนำแนวคิดและหลักการติดตาม และประเมินผล (Monitoring and Evaluation) มาประสานใช้ด้วยกันอย่างเหมาะสม จะช่วยให้ผู้บริหารท้องถิ่น ข้าราชการ พนักงานเทศบาล พนักงานจ้าง สมาชิกสภาเทศบาล สามารถกำกับดูแล ทบทวน และพัฒนางาน พัฒนาท้องถิ่นตามแผนงาน โครงการได้อย่างมีประสิทธิภาพและประสิทธิผล การติดตามและประเมินผลแผนพัฒนาท้องถิ่น จึงเป็นการติดตามผลที่สำคัญดังนี้

๑. ผลการปฏิบัติงานของผู้รับผิดชอบแต่ละแผนงาน โครงการเพื่อการพัฒนาเทศบาล เมืองบ้านสวน หรือกิจกรรมต่าง ๆ ที่ดำเนินการหรือไม่ได้ดำเนินการตามแผนพัฒนาท้องถิ่นที่ได้กำหนดไว้หรือไม่ รวมทั้งงบประมาณในการดำเนินงาน

๒. ผลการใช้ปัจจัยหรือทรัพยากรต่าง ๆ ในการพัฒนาเทศบาลเมืองบ้านสวน ตรวจสอบดูว่าแผนงาน โครงการเพื่อการพัฒนาได้รับปัจจัยหรือทรัพยากรทั้งด้านปริมาณและคุณภาพตามระยะเวลาที่กำหนดไว้หรือไม่อย่างไร

๓. ผลการดำเนินงาน ตรวจสอบดูว่าได้ผลตรงตามเป้าหมายที่กำหนดไว้หรือไม่เพียงใด มีปัญหาอุปสรรคอะไรบ้าง ทั้งในด้านการจัดทำแผนพัฒนาท้องถิ่น การดำเนินการตามแผนงานและโครงการเพื่อการพัฒนาท้องถิ่น และขั้นตอนต่าง ๆ ในการดำเนินการตามโครงการเพื่อการพัฒนาท้องถิ่น

๔. ความสำคัญของการติดตามและประเมินแผนเป็นเครื่องมือสำคัญในการทดสอบผลการดำเนินงานตามภารกิจขององค์กรปกครองส่วนท้องถิ่นว่าดำเนินการได้ตามเป้าหมายที่กำหนดไว้หรือไม่ ทำให้ทราบและกำหนดทิศทางการพัฒนาได้อย่างเป็นรูปธรรมและเกิดความชัดเจนที่จะทำให้ทราบถึงจุดแข็ง (strengths) จุดอ่อน (weaknesses) โอกาส (opportunities) ปัญหาหรืออุปสรรค (threats) ของแผนพัฒนาท้องถิ่น (พ.ศ.๒๕๖๑-๒๕๖๕) โครงการกิจกรรมต่าง ๆ

การติดตามและประเมินผล (Monitoring and Evaluation) จึงเป็นคำที่มักจะใช้ควบคู่กัน การติดตามและประเมินผล จะช่วยให้ผู้บริหารทราบว่าการดำเนินงานเป็นไปตามแผนหรือไม่มีความก้าวหน้า มีปัญหาอุปสรรคหรือไม่ เจ้าหน้าที่ผู้ปฏิบัติจะได้แก้ไขหาอุปสรรคเหล่านั้น และป้องกันปัญหาที่จะเกิดขึ้นต่อไป การติดตาม (Monitoring) และ การประเมิน (Evaluation) เป็นกระบวนการที่แตกต่างกัน มีจุดหมายไม่เหมือนกัน แต่กระบวนการทั้งสองมีความเกี่ยวข้องสัมพันธ์กัน และเมื่อนำแนวคิดและหลักการติดตามและประเมินผลมาประสานใช้ด้วยกันอย่างเหมาะสม จะช่วยให้ทั้งผู้บริหารและผู้ปฏิบัติสามารถกำกับ ทบทวน และพัฒนางาน โครงการอย่างมีประสิทธิภาพและประสิทธิผลการดำเนินการโครงการใด ๆ ต้องประกอบด้วย องค์ประกอบพื้นฐาน ๓ ส่วน คือ

๑. การวางแผน (Planning หรือ Project Design)เป็นการศึกษาข้อมูลต่าง ๆ เกี่ยวกับโครงการ เพื่อสร้างวิสัยทัศน์อันจะนำไปสู่การกำหนดรายละเอียดในแต่ละส่วนโครงการ ได้แก่ การกำหนดวัตถุประสงค์ เป้าหมายแนวทางการดำเนินงานและผลที่คาดว่าจะได้รับ

๒. การดำเนินงาน/การปฏิบัติตามแผน (Implementation)เป็นขั้นตอนการบริหารงาน เพื่อดำเนินกิจกรรมตามที่กำหนดไว้ในส่วนของการวางแผน เป็นการบริหารจัดการทรัพยากรให้ไปสู่เป้าหมายของโครงการ

๓. การติดตามและประเมินผล (Monitoring and Evaluation)เป็นขั้นตอนที่มีบทบาทสำคัญต่อการดำเนินโครงการ เพราะเป็นการติดตามกำกับกำกับการดำเนินการของโครงการ เพื่อปรับปรุงและตรวจสอบผลสำเร็จของโครงการว่าเป็นไปตามวัตถุประสงค์/เป้าหมาย/ตัวชี้วัดหรือไม่

บทสรุปของความสำคัญก็คือ ในการไปสู่การวางแผนการพัฒนาในปีต่อ ๆ ไปเพื่อให้เกิดผลสัมฤทธิ์เชิงคุณค่าในกิจการสาธารณะมากที่สุดและเมื่อพบจุดแข็งก็ต้องเร่งรีบดำเนินการและจะต้องมีความรอบคอบในการดำเนินการขยายโครงการงานต่าง ๆ ที่เป็นจุดแข็งและรอโอกาสในการเสริมสร้างให้เกิดจุดแข็งนี้ และถ้าเมื่อพบปัญหาและอุปสรรคก็ต้องตั้งรับรอโอกาสที่เหมาะสมในการดำเนินการและตั้งรับอย่างรอบคอบพยายามลดถอยสิ่งที่เป็นปัญหาและอุปสรรค เมื่อพบจุดอ่อนต้องหยุดและถดถอยปัญหาลงให้ได้หาวิธีดำเนินการปรับปรุงให้ดีขึ้นตั้งรับเพื่อรอโอกาสที่เหมาะสม และสุดท้ายเมื่อมีโอกาสก็ต้องใช้เครือข่ายหรือผู้มีส่วนได้เสียให้เกิดประโยชน์เพื่อดำเนินการขยายแผน โครงการ งานต่าง ๆ พร้อมการปรับปรุงและเร่งรีบดำเนินการ เพื่อให้เกิดการพัฒนาองค์กรปกครองส่วนท้องถิ่นโดยการติดตามและประเมินผลซึ่งส่งผลให้เกิดกระบวนการพัฒนาอย่างเข้มแข็งและมีความยั่งยืน เป็นไปตามเป้าหมายและวัตถุประสงค์ที่ตั้งไว้ได้อย่างดี

## ๒. วัตถุประสงค์ของการติดตามและประเมินผล

การติดตามและประเมินผลแผนพัฒนาท้องถิ่นมุ่งค้นหาแผนงาน โครงการที่ได้ดำเนินการไปแล้วว่าสิ่งใดควรดำเนินการต่อไปตามวัตถุประสงค์ของแผนงาน โครงการ หรือศึกษาระหว่างดำเนินการตามโครงการเพื่อการพัฒนาท้องถิ่นว่ามีปัญหาใดควรปรับปรุงเพื่อการบรรลุเป้าหมายติดตามและประเมินผลแผนงาน โครงการเพื่อการพัฒนาท้องถิ่นที่ไม่ได้ดำเนินการเป็นเพราะเหตุใด เกิดปัญหาจากเรื่องใดจึงได้กำหนดเป็นวัตถุประสงค์ได้ดังนี้

๑. เพื่อเป็นเครื่องมือในการบริหารราชการท้องถิ่นของเทศบาลเมืองบ้านสวน ซึ่งจะช่วยตอบสนองภารกิจตามอำนาจหน้าที่ของหน่วยงาน รวมทั้งปรับปรุงการปฏิบัติงานให้ดีขึ้นมีประสิทธิภาพและประสิทธิผล

๒. เพื่อให้ทราบความก้าวหน้าการดำเนินงานตามระยะเวลาและเป้าหมายที่กำหนดไว้ สภาพผลการดำเนินงาน ตลอดจนปัญหาอุปสรรคในการพัฒนาท้องถิ่นตามภารกิจที่ได้กำหนดไว้

๓. เพื่อเป็นข้อมูลสำหรับเร่งรัด ปรับปรุง แก้ไขข้อบกพร่องของการดำเนินงาน โครงการ การยกเลิกโครงการที่ไม่เหมาะสมหรือหมดความจำเป็นของเทศบาลเมืองบ้านสวน



๔. เพื่อทราบถึงสถานภาพการบริหารการใช้จ่ายงบประมาณของเทศบาลเมืองบ้านสวน

๕. เพื่อสร้างความรับผิดชอบของผู้บริหารท้องถิ่นเทศบาลเมืองบ้านสวน ปลัดเทศบาลเมืองบ้านสวน/กองทุกระดับของเทศบาลเมืองบ้านสวน ที่จะต้องผลักดันให้การดำเนินการตามแผนงาน โครงการต่าง ๆ เป็นไปอย่างมีประสิทธิภาพให้บรรลุวัตถุประสงค์และให้เกิดประโยชน์กับผู้มีส่วนได้เสีย ประชาชนในเทศบาลเมืองบ้านสวน หรือสังคมส่วนรวมมากที่สุด

๖. เพื่อติดตามและประเมินผลการดำเนินงานตามตัวชี้วัด ร้อยละความสำเร็จของปฏิบัติงานตามแผนงาน/โครงการของสำนัก/กอง/ฝ่ายต่าง ๆ ในปีงบประมาณ พ.ศ. ๒๕๖๒

### ๓. ขั้นตอนการติดตามและประเมินผล

#### ๓.๑ คณะกรรมการติดตามและประเมินผล

ระเบียบกระทรวงมหาดไทยว่าด้วยการจัดทำแผนพัฒนาขององค์กรปกครองส่วนท้องถิ่น พ.ศ. ๒๕๔๘ แก้ไขเพิ่มเติมถึง (ฉบับที่ ๓) พ.ศ. ๒๕๖๑ ข้อ ๒๘ ให้ผู้บริหารท้องถิ่นแต่งตั้งคณะกรรมการติดตามและประเมินผลแผนพัฒนาท้องถิ่น ประกอบด้วย

- ๑) สมาชิกสภาท้องถิ่นที่สภาท้องถิ่นคัดเลือกจำนวนสามคน
- ๒) ผู้แทนประชาคมท้องถิ่นที่ประชาคมท้องถิ่นคัดเลือกจำนวนสองคน
- ๓) ผู้แทนหน่วยงานที่เกี่ยวข้องที่ผู้บริหารท้องถิ่นคัดเลือกจำนวนสองคน
- ๔) หัวหน้าส่วนการบริหารที่คัดเลือกกันเองจำนวนสองคน
- ๕) ผู้ทรงคุณวุฒิที่ผู้บริหารท้องถิ่นคัดเลือกจำนวนสองคน

โดยให้คณะกรรมการเลือกกรรมการหนึ่งคนทำหน้าที่ประธานคณะกรรมการและกรรมการอีกหนึ่งคนทำหน้าที่เลขานุการของคณะกรรมการ กรรมการตามข้อ ๒๘ ให้มีวาระอยู่ในตำแหน่งคราวละสี่ปี และอาจได้รับการคัดเลือกอีกได้

#### ๓.๒ อำนาจหน้าที่ของคณะกรรมการติดตามและประเมินผล

ระเบียบกระทรวงมหาดไทยว่าด้วยการจัดทำแผนพัฒนาขององค์กรปกครองส่วนท้องถิ่น พ.ศ. ๒๕๔๘ แก้ไขเพิ่มเติมถึง (ฉบับที่ ๓) พ.ศ. ๒๕๖๑ ข้อ ๒๙ คณะกรรมการติดตามและประเมินผลแผนพัฒนาท้องถิ่น มีอำนาจหน้าที่ ดังนี้

- (๑) กำหนดแนวทาง วิธีการในการติดตามและประเมินผลแผนพัฒนา
- (๒) ดำเนินการติดตามและประเมินผลแผนพัฒนา

(๓) รายงานผลและเสนอความเห็นซึ่งได้จากการติดตามและประเมินผลแผนพัฒนาท้องถิ่นต่อผู้บริหารเพื่อให้ผู้บริหารท้องถิ่นเสนอต่อสภาท้องถิ่น และคณะกรรมการพัฒนาท้องถิ่น พร้อมทั้งประกาศผลการติดตามและประเมินผลแผนพัฒนาท้องถิ่นให้ประชาชนในท้องถิ่นทราบในที่เปิดเผยภายในสิบห้าวันนับแต่วันรายงานผลเสนอความเห็นดังกล่าว และต้องปิดประกาศไว้เป็นระยะเวลาไม่น้อยกว่าสามสิบวันโดยอย่างน้อยปีละหนึ่งครั้งภายในเดือนธันวาคมของทุกปี

- (๔) แต่งตั้งคณะอนุกรรมการหรือคณะทำงานเพื่อช่วยปฏิบัติงานตามที่ได้รับมอบหมาย

#### ๓.๓ การกำหนดแนวทางและวิธีการติดตามและประเมินผล

คณะกรรมการติดตามและประเมินผลแผนพัฒนาท้องถิ่นของเทศบาลเมืองบ้านสวน ได้กำหนดการแบ่งขั้นตอนเพื่อเป็นการกำหนดแนวทางและวิธีการสำหรับการติดตามและประเมินผลดังนี้

๑. การกำหนดวัตถุประสงค์และขอบเขตการติดตามและประเมินผล การติดตามยุทธศาสตร์และโครงการเพื่อการพัฒนาท้องถิ่น จะเริ่มดำเนินการศึกษาและรวบรวมข้อมูลของโครงการที่จะติดตามว่ามีวัตถุประสงค์หลักอะไร มีการกำหนดการติดตามและประเมินผลไว้หรือไม่ (ซึ่งดูได้จากการกำหนดตัวชี้วัด : KPI) ถ้ากำหนดไว้แล้วมีความชัดเจนเพียงใด ใครเป็นผู้รับผิดชอบ ใครเป็นผู้ใช้ผลการติดตาม เป็นต้น จากนั้นศึกษาว่าผู้ใช้ผลการนำผลไปใช้ประโยชน์อย่างไร เมื่อใด ข้อมูลหลักๆ ที่ต้องการคืออะไร ต้องการให้รายงานผล

อย่างไร มีข้อเสนอแนะในการติดตามผลอย่างไร ซึ่งการศึกษาดังกล่าวอาจใช้วิธีสัมภาษณ์หรือสังเกตแล้ว นำผลที่ได้มากำหนดเป็นวัตถุประสงค์และขอบเขตในการติดตาม

๒. วางแผนติดตามและประเมินผล จะนำวัตถุประสงค์และขอบเขตในการติดตามงานจาก ข้อ ๒.๑ มาวิเคราะห์ แล้วเขียนรายละเอียดซึ่งประกอบด้วยประเด็นหลัก ๆ คือ วัตถุประสงค์การติดตาม แหล่งข้อมูล เวลาที่เก็บข้อมูล วิธีการเก็บรวบรวมข้อมูล และวิธีการวิเคราะห์ข้อมูล จากนั้นสร้างเครื่องมือ ซึ่งส่วนใหญ่จะเป็นแบบสัมภาษณ์หรือแบบสอบถาม กำหนดการทดลองและปรับปรุงเครื่องมือ

๓. ดำเนินการหรือปฏิบัติตามแผนพัฒนาท้องถิ่น เป็นการดำเนินการตามวัตถุประสงค์ และขั้นตอนที่ได้กำหนดไว้ ซึ่งสิ่งสำคัญที่ต้องการในขั้นนี้ คือ ข้อมูลจากแหล่งต่าง ๆ ดังนั้นแม้จะวางแผนพัฒนาท้องถิ่นไว้ดี และได้ข้อมูลที่มีคุณภาพเพียงใดก็ตามแต่ถ้าในเชิงปริมาณได้น้อยก็ต้องติดตามเพิ่มจนกว่า จะได้ครบถ้วนตามที่กำหนดไว้ตามแผนพัฒนาท้องถิ่น

๔. การวิเคราะห์ข้อมูล เป็นการวิเคราะห์ตามวัตถุประสงค์ของการติดตามที่กำหนดไว้ แต่ละโครงการตามตัวชี้วัดที่กำหนดไว้โดยอาจใช้วิธีการทางสถิติพื้นฐาน เช่น การแจกแจง ค่าร้อยละ ค่าเฉลี่ย ค่าเบี่ยงเบนมาตรฐาน จำนวน เป็นต้น หรืออาจใช้การวิเคราะห์แบบ Matrix การพรรณนาเปรียบเทียบ การเขียน Flow Chart การแสดงแผนภูมิแกนต์ (Gantt Chart) หรืออาจใช้หลาย ๆ วิธีประกอบกันตามความเหมาะสมของพื้นที่เทศบาลเมืองบ้านสวน

๕. รายงานตามแบบแผนพัฒนาท้องถิ่นเป็นการรายงานให้ผู้เกี่ยวข้องทราบโดยรายงานตามแบบที่กำหนดไว้ตามแผนพัฒนาท้องถิ่น ทั้งนี้การรายงานผลการติดตามแผนงาน โครงการหนึ่งๆ อาจมีหลายลักษณะก็ได้ตามความเหมาะสมของเทศบาลเมืองบ้านสวน ในการรายงานผลการติดตามโครงการอาจเขียนเป็นรายงานเชิงเทคนิคซึ่งประกอบด้วยก็ได้ ความเป็นมาของโครงการที่จะติดตามโดยสรุปวัตถุประสงค์ และประโยชน์ที่คาดว่าจะได้รับจากการติดตาม

๓.๔ การรายงานผล

ตามระเบียบกระทรวงมหาดไทยว่าด้วยการจัดทำแผนพัฒนาขององค์กรปกครองส่วนท้องถิ่น พ.ศ. ๒๕๔๘ แก้ไขเพิ่มเติมถึง (ฉบับที่ ๓) พ.ศ. ๒๕๖๑ ข้อ ๒๙(๓) รายงานผลและเสนอความเห็นซึ่งได้จากการติดตามและประเมินผลแผนพัฒนาท้องถิ่นต่อผู้บริหารเพื่อให้ผู้บริหารท้องถิ่นเสนอต่อสภาท้องถิ่นและคณะกรรมการพัฒนาท้องถิ่น พร้อมทั้งประกาศผลการติดตามและประเมินผลแผนพัฒนาท้องถิ่นให้ประชาชนในท้องถิ่นทราบในที่เปิดเผยภายในสิบห้าวันนับแต่วันรายงานผลเสนอความเห็นดังกล่าว และต้องปิดประกาศไว้เป็นระยะเวลาไม่น้อยกว่าสามสิบวันโดยอย่างน้อยปีละหนึ่งครั้งภายในเดือนธันวาคมของทุกปี

แผนผังขั้นตอนการรายงานผล

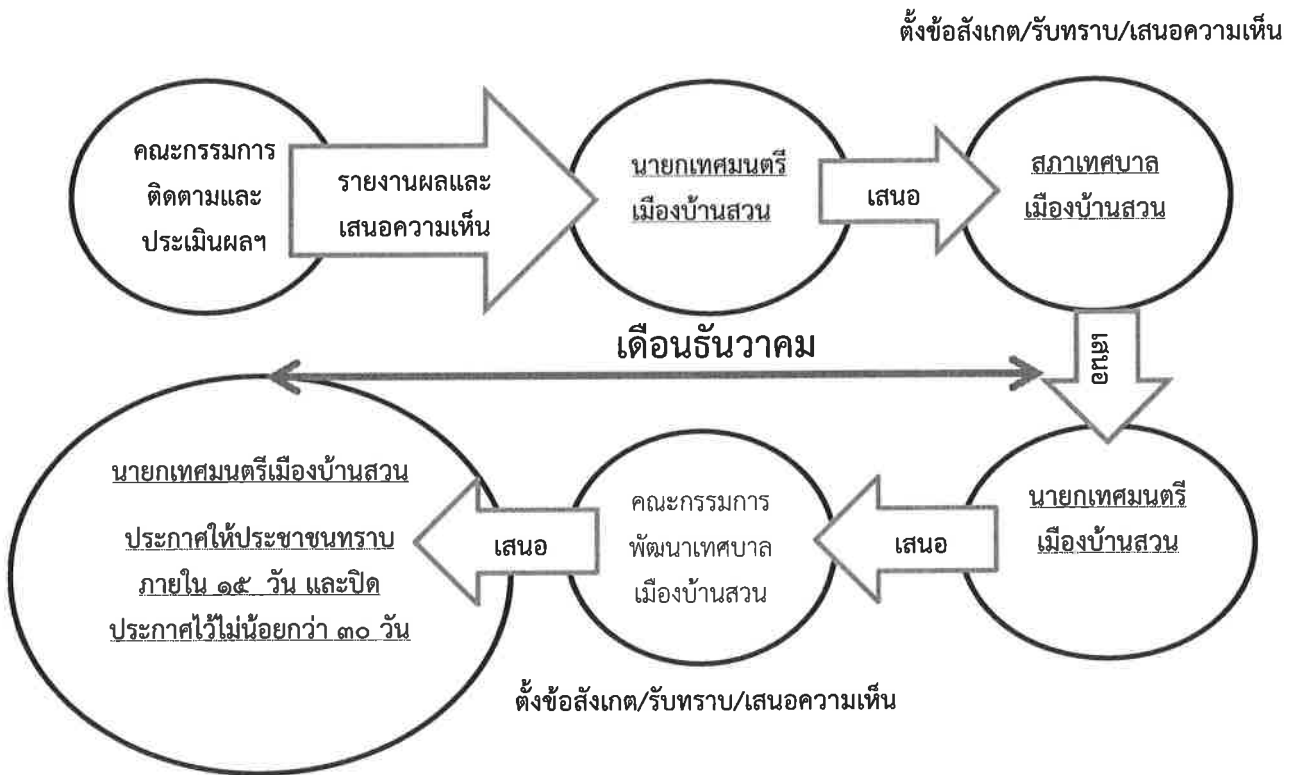

ตารางอธิบายสรุปขั้นตอนการรายงานผลการติดตามและประเมินผล

ลำดับ	ผู้รับผิดชอบ	แนวทางในการดำเนินการ
๑.	คณะกรรมการติดตามและประเมินผลฯ	รายงานผลและเสนอความเห็น ซึ่งได้จากการติดตามและประเมินผลแผนพัฒนาท้องถิ่นต่อผู้บริหารท้องถิ่น
๒.	ผู้บริหารท้องถิ่น	๑.สรุปผลและเสนอแนะความเห็นซึ่งได้จากการติดตามและประเมินผลแผนพัฒนาท้องถิ่นต่อสภาท้องถิ่น ๒.เสนอผลการติดตามและประเมินผลแผนพัฒนาท้องถิ่นต่อสภาท้องถิ่น
๓.	สภาท้องถิ่น	๑.จัดให้มีการประชุมสภาท้องถิ่น สมัยสามัญหรือวิสามัญ แล้วแต่กรณีเพื่อรับทราบผลจากการติดตามและประเมินผลแผนพัฒนาท้องถิ่นจากผู้บริหาร ๒.สมาชิกสภาท้องถิ่นหรือที่ประชุมแห่งสภาท้องถิ่นสามารถอภิปรายและเสนอความเห็นในที่ประชุมสภาท้องถิ่น ๓.ประธานสภาท้องถิ่นเสนอผลการติดตามและประเมินผลแผนพัฒนาท้องถิ่นที่สภาท้องถิ่นได้รับทราบและได้เสนอความเห็น หรือตั้งข้อสังเกต ข้อเสนอแนะการพัฒนาท้องถิ่นให้ผู้บริหารท้องถิ่น
๔.	ผู้บริหารท้องถิ่น	ส่งผลการติดตามและประเมินผลแผนพัฒนาท้องถิ่นที่สภาท้องถิ่นได้รับทราบและได้เสนอความเห็น หรือการตั้งข้อสังเกต ข้อเสนอแนะการพัฒนาท้องถิ่นในสภาท้องถิ่นแล้วเสนอให้คณะกรรมการพัฒนาท้องถิ่น
๕.	คณะกรรมการพัฒนาท้องถิ่น	๑.ผู้บริหารท้องถิ่นจัดให้มีการประชุมคณะกรรมการพัฒนาท้องถิ่นเพื่อรับทราบผลการติดตามและประเมินผลแผนพัฒนาท้องถิ่นจากสภาท้องถิ่น ๒.เสนอความเห็น หรือตั้งข้อสังเกต ข้อเสนอแนะการพัฒนาท้องถิ่นเพื่อให้ผู้บริหารประกาศผลการติดตามและประเมินผลแผนพัฒนาท้องถิ่นให้ประชาชนในท้องถิ่นทราบ
๖.	ผู้บริหารท้องถิ่น	๑.ประกาศผลการติดตามและประเมินผลแผนพัฒนาท้องถิ่นให้ประชาชนในท้องถิ่นทราบในที่เปิดเผยภายในสิบห้าวันนับแต่วันรายงานผลและเสนอความเห็นดังกล่าว ๒.ต้องปิดประกาศไว้เป็นระยะเวลาไม่น้อยกว่าสามสิบวัน ๓.อย่างน้อยปีละ ๑ ครั้งภายในเดือนธันวาคมของทุกปี

เครื่องมือการติดตามและประเมินผลแผนพัฒนาท้องถิ่น (Monitoring and evaluation tools for local development plans) เป็นสิ่งของ วัสดุ อุปกรณ์หรือเทคนิควิธีการที่คณะกรรมการติดตามและประเมินผลแผนพัฒนาเทศบาลเมืองบ้านสวน ใช้ในการเก็บข้อมูลการติดตามผลรวมทั้งโดยการพิจารณาเลือกใช้เครื่องมือและเทคนิควิธีการที่คณะกรรมการติดตามและประเมินผลแผนพัฒนาท้องถิ่นได้คิดสร้างไว้เพื่อใช้ในการติดตามและประเมินผล ได้แก่ แบบสอบถาม (Questionnaires) แบบสัมภาษณ์ (Interview) และแบบสังเกตการณ์ (Observation) เป็นต้น โดยอาศัยสภาพพื้นที่ทั่วไป อำนาจหน้าที่ ภารกิจของเทศบาลเมืองบ้านสวน รวมถึงผู้มีส่วนได้เสียในท้องถิ่นรวมทั้งเกณฑ์มาตรฐานแบบต่าง ๆ ที่ได้กำหนดขึ้นหรือการนำไปทดลองใช้เพื่อปรับปรุงแก้ไขแล้ว จึงนำเครื่องมือการติดตามและประเมินผลแผนพัฒนาท้องถิ่นไปใช้ในการปฏิบัติงานจริงหรือภาคสนามดำเนินการสำรวจและเก็บข้อมูล วิเคราะห์ข้อมูล สรุปข้อมูลที่เป็นจริงต่อไป

#### ๔.๑ กรอบและแนวทางในการติดตามและประเมินผล

คณะกรรมการติดตามและประเมินผลแผนพัฒนาท้องถิ่นของเทศบาลเมืองบ้านสวน กำหนดกรอบและแนวทางในการติดตามและประเมินผล ดังนี้

##### ๑. กำหนดกรอบเวลา (Time & Time Frame) โดยกำหนดกรอบระยะเวลา ดังนี้

๑.๑ สรุปผลการติดตามและประเมินผลทุกไตรมาส และสรุปภาพรวมของไตรมาสที่ผ่านมาทุกครั้งดังนี้

๑. ไตรมาสที่ ๑ ตุลาคม ๒๕๖๑ - ธันวาคม ๒๕๖๑
๒. ไตรมาสที่ ๒ มกราคม ๒๕๖๒ - มีนาคม ๒๕๖๒
๓. ไตรมาสที่ ๓ เมษายน ๒๕๖๒ - มิถุนายน ๒๕๖๒
๔. ไตรมาสที่ ๔ กรกฎาคม ๒๕๖๒ - กันยายน ๒๕๖๒

๑.๒ ประชุมคณะกรรมการติดตามและประเมินผลแผนพัฒนาท้องถิ่นของเทศบาลเมืองบ้านสวน ปีละ ๒ ครั้ง (ไตรมาสที่ ๒ และไตรมาสที่ ๔)

๑.๓ คณะกรรมการติดตามและประเมินผลแผนพัฒนาเทศบาลเมืองบ้านสวน รายงานผลและเสนอความเห็นซึ่งได้จากการติดตามและประเมินผลแผนพัฒนาต่อผู้บริหารเทศบาลเมืองบ้านสวน เพื่อให้ผู้บริหารเทศบาลเมืองบ้านสวนเสนอต่อสภาเทศบาลเทศบาลเมืองบ้านสวน และคณะกรรมการพัฒนาเทศบาลเมืองบ้านสวน ภายในเดือนธันวาคมของทุกปี

๒. ความสอดคล้อง (relevance) มีความสอดคล้องกับแผนพัฒนาเศรษฐกิจและสังคมแห่งชาติ แผนการบริหารราชการแผ่นดิน ยุทธศาสตร์ประเทศ ค่านิยมหลักของคนไทย นโยบายของรัฐบาล ยุทธศาสตร์และนโยบายของคณะรักษาความสงบแห่งชาติ (คสช.) ยุทธศาสตร์การพัฒนากลุ่มจังหวัด ยุทธศาสตร์การพัฒนาจังหวัด ยุทธศาสตร์การพัฒนารองครุฑปกครองส่วนท้องถิ่นในเขตจังหวัด แผนพัฒนาอำเภอ แผนพัฒนาตำบล แผนชุมชน แผนเศรษฐกิจพอเพียงท้องถิ่น (ด้านการเกษตรและแหล่งน้ำ) วิสัยทัศน์พันธกิจ จุดมุ่งหมายเพื่อการพัฒนา แนวทางการพัฒนา นโยบายผู้บริหาร รวมทั้งปัญหา ความต้องการของประชาชนและชุมชน

๓. ความเพียงพอ (Adequacy) กำหนดทรัพยากรสำหรับการดำเนินการติดตามและประเมินผลประกอบด้วยคน เงิน วัสดุ อุปกรณ์ เครื่องมือในการปฏิบัติงานตามศักยภาพโดยนำเครื่องมือที่มีอยู่จริงในเขตเทศบาลเมืองบ้านสวนมาปฏิบัติงาน

๔. ความก้าวหน้า (Progress) กรอบของความก้าวหน้าแผนงาน โครงการต่าง ๆ จะวัดจากรายการที่เป็นโครงการในรอบปีวัดได้จากช่องปีงบประมาณและที่ผ่านมาโครงการที่ต่อเนื่องจากปีงบประมาณที่ผ่านมา

**๕. ประสิทธิภาพ (Efficiency)** เป็นการติดตามและประเมินผลความสัมพันธ์กันระหว่างผลผลิตหรือผลที่ได้รับจริงกับทรัพยากรที่ถูกใช้ไปในการพัฒนาท้องถิ่นของเทศบาลเมืองบ้านสวนซึ่งสามารถวัดได้ในเชิงปริมาณ ขนาด ความจุ พื้นที่ จำนวน ระยะเวลา เป็นต้น

**๖. ประสิทธิภาพ (Effectiveness)** เป็นผลที่ได้จากประสิทธิภาพทำให้เกิดผลลัพธ์และผลผลิต (Outcome and Output) ซึ่งสามารถวัดได้ในเชิงปริมาณและเชิงคุณภาพหรือวัดได้เฉพาะเชิงคุณภาพ ซึ่งวัดเป็นความพึงพอใจหรือสิ่งที่ประชาชนชื่นชอบหรือการมีความสุข เป็นต้น

#### ๔.๒ ระเบียบ วิธีในการติดตามและประเมินผล

คณะกรรมการติดตามและประเมินผลแผนพัฒนาท้องถิ่นของเทศบาลเมืองบ้านสวน กำหนดระเบียบ วิธีในการติดตามและประเมินผล ดังนี้

๑. ระเบียบในการติดตามและประเมินผลแผนพัฒนา ระเบียบวิธีในการติดตามและประเมินผล มีองค์ประกอบใหญ่ ๆ ที่สำคัญ ๓ ประการ คือ

- ๑.๑ ผู้เข้าร่วมติดตามและประเมินผล
- ๑.๒ เครื่องมือ
- ๑.๓ กรรมวิธีหรือวิธีการต่าง ๆ

#### ๒. วิธีในการติดตามและประเมินผลแผนพัฒนา

๒.๑ การออกแบบการติดตามและประเมินผล การออกแบบเพื่อการติดตามและประเมินผลแผนพัฒนามีเป้าหมายเพื่อมุ่งตอบปัญหาการติดตามและประเมินผลได้อย่างตรงประเด็น อธิบายหรือควบคุมความผันแปรของโครงการเพื่อการพัฒนาท้องถิ่นที่จะเกิดขึ้นได้

๒.๒ การสำรวจ (survey) เป็นการรวบรวมข้อมูลจากบันทึกหรือทะเบียนที่ผู้รับผิดชอบโครงการจัดทำไว้แล้ว หรืออาจเป็นข้อมูลที่คณะกรรมการติดตามและประเมินผลต้องจดบันทึก (record) สังเกต (observe) หรือวัด (measurement) โดยคณะกรรมการติดตามและประเมินผลจะดำเนินการในพื้นที่จากผู้มีส่วนเกี่ยวข้อง เจ้าหน้าที่ บุคลากรของเทศบาลเมืองบ้านสวน เป็นข้อมูลที่มีอยู่ตามธรรมชาติ พฤติกรรมความต้องการซึ่งศึกษาได้โดยวิธีการสังเกตและสามารถวัดได้

#### ๔.๓ กำหนดเครื่องมือที่ใช้ในการติดตามและประเมินผล

เป็นการแสดงถึงวิธีการติดตามและประเมินผลแผนพัฒนาและโครงการพัฒนาตามแผนพัฒนา โดยการกำหนดรูปแบบที่จะใช้ในการติดตามและประเมินผลเพื่อตรวจสอบว่า การดำเนินกิจกรรมตามโครงการ อยู่ภายใต้ระยะเวลาและงบประมาณที่กำหนดไว้หรือไม่ และผลของการดำเนินโครงการบรรลุวัตถุประสงค์ที่ได้วางไว้หรือไม่ การติดตามและประเมินผลแผนพัฒนาท้องถิ่นจะใช้แบบรายงาน ๓ แบบ ตามรูปแบบที่กรมส่งเสริมการปกครองท้องถิ่นกำหนดเป็นแนวทางไว้ คือ

๑. แบบประเมินผลแผนพัฒนาใช้แบบรายงาน แบบที่ ๑ การประเมินการจัดทำแผนยุทธศาสตร์ขององค์กรปกครองส่วนท้องถิ่น

๒. แบบติดตามแผนพัฒนาใช้แบบรายงาน แบบที่ ๒ แบบติดตามและประเมินผล การดำเนินงานขององค์กรปกครองส่วนท้องถิ่น

๓. แบบประเมินผลแผนพัฒนาใช้แบบรายงาน ๓ แบบ คือ

๓.๑ แบบประเมินผลการดำเนินงานตามแผนยุทธศาสตร์

๓.๒ แบบประเมินความพอใจต่อผลการดำเนินงานขององค์กรปกครองส่วนท้องถิ่น

ในภาพรวม

๓.๓ แบบประเมินความพอใจต่อผลการดำเนินงานขององค์กรปกครองส่วนท้องถิ่น

ในแต่ละยุทธศาสตร์

#### ๔. ประโยชน์ของการติดตามและประเมินผล

การติดตามและประเมินผลมีประโยชน์ที่สำคัญคือ การนำไปใช้แก้ไขปัญหาคือ การนำไปใช้แก้ไขปัญหาต่าง ๆ ระหว่างดำเนินโครงการ รองลงมาคือนำไปใช้สำหรับวางแผนการจัดทำแผนพัฒนาท้องถิ่นในอนาคต ประโยชน์ต่าง ๆ แยกเป็นหัวข้อได้ ดังนี้

๑. ได้ทราบถึงสถานภาพและสถานการณ์ต่าง ๆ ของการจัดทำแผนพัฒนาท้องถิ่นและการดำเนินการตามโครงการ ซึ่งจะช่วยให้วิธีการปฏิบัติดำเนินการไปแนวทางเดียวกัน
๒. ได้ทราบถึงข้อดี ข้อเสีย ข้อบกพร่องต่าง ๆ ตลอดจนปัจจัยที่ทำให้แผนพัฒนาท้องถิ่นเป็นการดำเนินการตามโครงการพัฒนาท้องถิ่นมีปัญหาทำให้สามารถแก้ไขได้ทุกจุด ตรงเป้าหมายอย่างทันที่ทั้งในปัจจุบันและอนาคต
๓. ช่วยให้การใช้ทรัพยากรต่าง ๆ เกิดความประหยัด คุ่มค่าไม่เสียประโยชน์ ประหยัดเวลางบประมาณ และทรัพยากรในการดำเนินโครงการพัฒนาท้องถิ่น
๔. สามารถเก็บรวบรวมวิเคราะห์ข้อมูลต่าง ๆ ที่เกี่ยวกับรายละเอียด ความต้องการ สภาพปัญหาต่าง ๆ ที่จะนำไปจัดทำเป็นโครงการเพื่อพัฒนาท้องถิ่น เพื่อนำเสนอโครงการในเชิงสถิติหรือข้อมูลที่เป็นจริง ได้รับความเชื่อถือและการยอมรับจากประชาชน ผู้มีส่วนได้เสีย หน่วยงานราชการ รัฐวิสาหกิจ องค์กรต่าง ๆ
๕. กระตุ้นให้ผู้ปฏิบัติงานและผู้เกี่ยวข้องกับการพัฒนาท้องถิ่น การจัดทำโครงการและรับผิดชอบโครงการ มีความสำนึกต่อหน้าที่ความรับผิดชอบ และกระตือรือร้นในการแก้ไข ตลอดจนปรับปรุงรายละเอียด เนื้อหา ข้อมูลให้เป็นปัจจุบันเสมอ
๖. การวินิจฉัย สั่งการ ผู้บริหาร ปลัดเทศบาล ผู้บริหารระดับสำนัก/กอง/ฝ่ายต่าง ๆ ของเทศบาลเมืองบ้านสวน สามารถวินิจฉัยสั่งการได้อย่างถูกต้อง ชัดเจน รัดกุมมีเหตุมีผลในการพัฒนาท้องถิ่นให้สอดคล้องกับสภาพความเป็นจริงและตามอำนาจหน้าที่ นอกจากนี้ยังสามารถกำหนดมาตรการต่าง ๆ สำหรับการปรับปรุงแก้ไขและป้องกันความผิดพลาดที่จะเกิดขึ้นได้
๗. ทำให้ภารกิจต่าง ๆ ของบุคลากรในเทศบาลเมืองบ้านสวน แต่ละบุคคล แต่ละสำนัก/กอง/ฝ่ายต่าง ๆ มีความสอดคล้องกันประสานการทำงานให้เป็นองค์กรรวมของหน่วยงาน ทำให้เป้าหมายของเทศบาลเมืองบ้านสวน เกิดความสำเร็จตามเป้าหมายหลักมีความสอดคล้องและเกิดประสิทธิภาพและประสิทธิผล
๘. สามารถรักษาคุณภาพของงานหรือภารกิจให้เป็นไปและตรงตามวัตถุประสงค์ของโครงการ กิจกรรม/งานต่าง ๆ และประชาชนพึงพอใจเมื่อได้รับการบริการประชาชนในเขตเทศบาลเมืองบ้านสวน



ส่วนที่ ๒ วิสัยทัศน์ พันธกิจ  
ยุทธศาสตร์การพัฒนา  
เป้าประสงค์



## ส่วนที่ ๒ วิสัยทัศน์ พันธกิจ ยุทธศาสตร์การพัฒนา เป้าประสงค์

### ๑.วิสัยทัศน์

“เทศบาลเมืองบ้านสวน เมืองแห่งความสุข”

### ๒.พันธกิจ

๑. พัฒนาและปรับปรุงระบบสาธารณูปโภค เพื่อให้เอื้ออำนวยต่อการพัฒนาด้านอื่น ๆ
๒. ส่งเสริมการศึกษา พัฒนาเด็กและเยาวชนให้เป็นประชากรที่มีคุณภาพ
๓. พัฒนาคุณภาพชีวิต สุขภาพ และสิ่งแวดล้อม
๔. ส่งเสริมเศรษฐกิจชุมชน และการท่องเที่ยวเชิงอนุรักษ์
๕. การให้บริการที่ดีแก่ประชาชน และสร้างระบบบริหารจัดการที่ดีตามหลักธรรมาภิบาล
๖. ส่งเสริมการเป็นเมืองน่าอยู่ ชุมชนทันสมัย นำเทคโนโลยีสารสนเทศมาใช้ในการบริหารงาน

### ๓.ยุทธศาสตร์การพัฒนา

#### ยุทธศาสตร์ที่ ๑ การพัฒนาโครงสร้างพื้นฐาน สาธารณูปโภค และสาธารณูปการ

๑. ก่อสร้างและปรับปรุงถนนท่อระบายน้ำ สะพาน และทางเท้า
๒. ก่อสร้างและปรับปรุงขยายเขตน้ำประปา ไฟฟ้า และระบบโทรคมนาคม
๓. พัฒนาระบบจราจร

#### ยุทธศาสตร์ที่ ๒ การพัฒนาส่งเสริมอาชีพคู่เศรษฐกิจพอเพียง

๑. ส่งเสริมชุมชนรวมกลุ่มสร้างงาน สร้างรายได้
๒. ฝึกอาชีพและพัฒนาฝีมือแรงงานของผู้ประกอบอาชีพในชุมชน

#### ยุทธศาสตร์ที่ ๓ การส่งเสริมวัฒนธรรมการท่องเที่ยวและฟื้นฟูสิ่งแวดล้อม

๑. ส่งเสริมสนับสนุน วัฒนธรรมขนบธรรมเนียมประเพณีวันสำคัญทางศาสนา และสถาบัน

#### พระมหากษัตริย์

๒. พัฒนาและส่งเสริมการท่องเที่ยวโดยชุมชนมีส่วนร่วมในการบริหารจัดการ
๓. ส่งเสริมให้มีการอนุรักษ์ ฟื้นฟูทรัพยากรธรรมชาติและสิ่งแวดล้อม
๔. ส่งเสริมในการบริหารจัดการที่ดีในการรักษาความสะอาด ลมมลภาวะและสร้าง

#### การจัดการของเสียอย่างยั่งยืน

#### ยุทธศาสตร์ที่ ๔ การพัฒนาคุณภาพชีวิต สังคม การศึกษา การกีฬา และนันทนาการ

๑. ส่งเสริมสวัสดิการสังคมและยกระดับคุณภาพชีวิตสำหรับประชาชนทุกเพศทุกวัย

#### และผู้ด้อยโอกาส

๒. พัฒนาส่งเสริมสุขภาพกายและสุขภาพจิตที่ดีของประชาชน
๓. ส่งเสริมสนับสนุนพัฒนาการศึกษาให้เด็กและเยาวชนได้เรียนรู้อย่างทั่วถึง
๔. ส่งเสริม สนับสนุน การป้องกัน บำบัด ฟื้นฟูผู้ติดยาเสพติดและแก้ไขปัญหายา
๕. ส่งเสริมสนับสนุน พัฒนาคุณภาพชีวิตในด้านต่างๆ เพื่อความก้าวหน้าไปสู่ประชาคม

#### อาเซียน

๖. จัดให้มีสถานที่ออกกำลังกายและสถานที่พักผ่อนหย่อนใจ

### ยุทธศาสตร์ที่ ๕ การพัฒนาความปลอดภัยในชีวิต และทรัพย์สิน

๑. เสริมสร้างชุมชนให้มีความเข้มแข็งลดปัญหายาเสพติดเป็นเมืองน่าอยู่
๒. การป้องกันและแก้ไขปัญหาคriminal ที่เกิดขึ้นจากภัยธรรมชาติและที่มนุษย์สร้างขึ้น

### ยุทธศาสตร์ที่ ๖ การพัฒนาการบริหารจัดการองค์กรตามหลักธรรมาภิบาล

๑. พัฒนาระบบเทคโนโลยีสารสนเทศเพื่อสนับสนุนการปฏิบัติงานและการให้บริการประชาชนอย่างมีประสิทธิภาพ
๒. พัฒนาการให้บริการข้อมูลข่าวสารเพื่อส่งเสริมให้เป็นองค์กรแห่งการเรียนรู้
๓. พัฒนาและส่งเสริมการให้ข้อมูลข่าวสารกับประชาชนในชุมชน
๔. พัฒนาและเพิ่มพูนความรู้ทักษะความสามารถให้กับบุคลากรในองค์กร
๕. จัดหาเครื่องมือเครื่องใช้และสถานที่ปฏิบัติงานให้เพียงพอและทันสมัยเพื่อผลสัมฤทธิ์ในการทำงานและการบริการประชาชน

### ๔. เป้าประสงค์

๑. ระบบสาธารณูปโภคและสาธารณูปการมีมาตรฐานครอบคลุมทุกพื้นที่
๒. ประชาชนได้รับการส่งเสริมพัฒนาคุณภาพชีวิตสร้างรายได้ให้ชุมชนอย่างยั่งยืน
๓. มรดกทางวัฒนธรรมและประเพณีอันดีงามได้รับการอนุรักษ์ให้คงอยู่อย่างยั่งยืน
๔. มีระบบการบริหารจัดการแหล่งท่องเที่ยวที่เหมาะสมกับชุมชน
๕. ส่งเสริมกระบวนการอนุรักษ์ฟื้นฟูทรัพยากรธรรมชาติและสิ่งแวดล้อมเพื่อลดปัญหามลพิษทางสิ่งแวดล้อม
๖. ประชาชนทุกเพศทุกวัยผู้ด้อยโอกาสมีระดับคุณภาพชีวิตที่ดีได้รับการส่งเสริมสวัสดิการสังคม
๗. ประชาชนมีสุขภาพกายและสุขภาพจิตที่ดี
๘. การจัดการศึกษาให้กับเด็กและเยาวชนได้เรียนรู้อย่างทั่วถึง
๙. การจัดกิจกรรมเด็ก เยาวชน ประชาชนในด้านกีฬาและนันทนาการ
๑๐. การป้องกัน บำบัด ฟื้นฟู ผู้ติดยาเสพติดและแก้ไขปัญหายาเสพติดในชุมชน
๑๑. การพัฒนาคุณภาพชีวิตด้านต่างๆ เพื่อความก้าวหน้าไปสู่ประชาคมอาเซียน
๑๒. มีสถานที่ออกกำลังกายและสถานที่พักผ่อนหย่อนใจที่เพียงพอต่อความต้องการของประชาชน
๑๓. ยกระดับคุณภาพชีวิตของประชาชนในชุมชนให้มีวิถีชีวิตที่ดี ลดปัญหายาเสพติด มีความปลอดภัยในชีวิตและทรัพย์สิน
๑๔. องค์กรมีระบบบริหารจัดการที่ทันสมัยพร้อมรองรับการเปลี่ยนแปลง
๑๕. บุคลากรได้รับการพัฒนาและเพิ่มศักยภาพอย่างต่อเนื่อง
๑๖. ประชาชนมีส่วนร่วมในการบริหารจัดการองค์กรอย่างเป็นระบบ



# ส่วนที่ ๓ การติดตาม และประเมินผลแผนพัฒนา

## ส่วนที่ ๓ การติดตามและประเมินผล

### ๑.แนวทางการติดตามและประเมินผลยุทธศาสตร์

ตามหนังสือกระทรวงมหาดไทย ด่วนที่สุด ที่ มท ๐๘๑๐.๓/ว ๒๙๓๑ ลงวันที่ ๑๕ พฤษภาคม ๒๕๖๒ เรื่อง ชักซ้อมแนวทางการทบทวนแผนพัฒนาท้องถิ่น (พ.ศ.๒๕๖๑ - ๒๕๖๕) ขององค์กรปกครองส่วนท้องถิ่น ตามสิ่งที่ส่งมาด้วย ๔ แนวทางการพิจารณาการติดตามและประเมินผลแผนพัฒนาท้องถิ่น ตามระเบียบกระทรวงมหาดไทย ว่าด้วยการจัดทำแผนพัฒนาขององค์กรปกครองส่วนท้องถิ่น พ.ศ.๒๕๔๘ แก้ไขเพิ่มเติม (ฉบับที่ ๓) พ.ศ.๒๕๖๑ เป็นแบบที่กำหนดให้คณะกรรมการติดตามและประเมินผลแผนพัฒนาท้องถิ่น ดำเนินการให้คะแนนตามเกณฑ์ที่กำหนดไว้ซึ่งเป็นส่วนหนึ่งของการติดตามและประเมินผลแผนพัฒนา โดยดำเนินการให้แล้วเสร็จภายใน ๖๐ วัน นับแต่วันที่ประกาศใช้งบประมาณรายจ่าย

แนวทางพิจารณาการติดตามและประเมินผลยุทธศาสตร์เพื่อความสอดคล้องแผนพัฒนาท้องถิ่นขององค์กรปกครองส่วนท้องถิ่น

ประเด็นการพิจารณา	คะแนน
๑. ข้อมูลสภาพทั่วไปและข้อมูลพื้นฐานขององค์กรปกครองส่วนท้องถิ่น	๒๐
๒. การวิเคราะห์สถานการณ์และศักยภาพ	๒๐
๓. ยุทธศาสตร์ ๖๐ ประกอบด้วย	๖๐
๓.๑ ยุทธศาสตร์ขององค์กรปกครองส่วนท้องถิ่น	(๑๐)
๓.๒ ยุทธศาสตร์ขององค์กรปกครองส่วนท้องถิ่นในเขตจังหวัด	(๑๐)
๓.๓ ยุทธศาสตร์จังหวัด	(๑๐)
๓.๔ วิสัยทัศน์	(๕)
๓.๕ กลยุทธ์	(๕)
๓.๖ เป้าประสงค์ของแต่ละประเด็นยุทธศาสตร์	(๕)
๓.๗ จุดยืนทางยุทธศาสตร์	(๕)
๓.๘ แผนงาน	(๕)
๓.๙ ความเชื่อมโยงของยุทธศาสตร์ในภาพรวม	(๕)
รวม	๑๐๐

แนวทางเบื้องต้นในการให้คะแนนแนวทางการพิจารณาการติดตามและประเมินผล  
ยุทธศาสตร์เพื่อความสอดคล้องแผนพัฒนาท้องถิ่นขององค์กรปกครองส่วนท้องถิ่น

ประเด็นพิจารณา	รายละเอียดหลักเกณฑ์	คะแนน เต็ม	คะแนน ที่ได้
๑. ข้อมูลสภาพทั่วไป และข้อมูลพื้นฐาน ขององค์กรปกครอง ส่วนท้องถิ่น	ควรประกอบด้วยข้อมูลดังนี้ ๑.๑ ข้อมูลเกี่ยวกับด้านกายภาพ เช่น ที่ตั้งของหมู่บ้าน/ชุมชน/ ตำบล ลักษณะภูมิประเทศ ลักษณะภูมิอากาศ ลักษณะของดิน ลักษณะของแหล่งน้ำ ลักษณะของไม้/ป่าไม้ ฯลฯ ด้าน การเมือง/การปกครอง เช่น เขตการปกครอง การเลือกตั้ง ฯลฯ	(๒๐) (๓)	
	๑.๒ ข้อมูลเกี่ยวกับด้านการเมือง/การปกครอง เช่น เขตการ ปกครอง การเลือกตั้ง ฯลฯ ประชากร เช่น ข้อมูลเกี่ยวกับ จำนวนประชากร และช่วงอายุและจำนวนประชากร ฯลฯ	(๒)	
	๑.๓ ข้อมูลเกี่ยวกับสภาพทางสังคม เช่น การศึกษา สาธารณสุข อาชญากรรม ยาเสพติด การสังคมสงเคราะห์ ฯลฯ	(๒)	
	๑.๔ ข้อมูลเกี่ยวกับระบบบริการพื้นฐาน เช่น การคมนาคม ขนส่ง การไฟฟ้า การประปา โทรศัพท์ ฯลฯ	(๒)	
	๑.๕ ข้อมูลเกี่ยวกับระบบเศรษฐกิจ เช่น การเกษตร การ ประมง การปศุสัตว์ การบริการ การท่องเที่ยว อุตสาหกรรม การพาณิชย์/กลุ่มอาชีพ แรงงาน ฯลฯ และเศรษฐกิจพอเพียง ท้องถิ่น (ด้านการเกษตรและแหล่งน้ำ)	(๒)	
	๑.๖ ข้อมูลเกี่ยวกับศาสนา ประเพณี วัฒนธรรม เช่น การนับ ถือศาสนา ประเพณีและงานประจำปี ภูมิปัญญาท้องถิ่น ภาษา ถิ่น สินค้าพื้นเมืองและของที่ระลึก ฯลฯ และอื่น ๆ	(๒)	
	๑.๗ ข้อมูลเกี่ยวกับทรัพยากรธรรมชาติ เช่น น้ำ ป่าไม้ ภูเขา คุณภาพของทรัพยากรธรรมชาติ ฯลฯ	(๒)	
	๑.๘ การสำรวจและจัดเก็บข้อมูลเพื่อการจัดทำแผนพัฒนา ท้องถิ่นหรือการใช้ข้อมูล จปฐ.	(๒)	
	๑.๙ การประชุมประชาคมท้องถิ่น รูปแบบ วิธีการ และการ ดำเนินการประชุมประชาคมท้องถิ่น โดยใช้กระบวนการร่วม คิด ร่วมทำ ร่วมตัดสินใจ ร่วมตรวจสอบ ร่วมรับประโยชน์ ร่วมแก้ปัญหา ปรีกษาหารือ แลกเปลี่ยนเรียนรู้ เพื่อแก้ปัญหา สำหรับการพัฒนาท้องถิ่นตามอำนาจหน้าที่ขององค์กร ปกครองส่วนท้องถิ่น	(๓)	

ประเด็นพิจารณา	รายละเอียดหลักเกณฑ์	คะแนนเต็ม	คะแนนที่ได้
๒. การวิเคราะห์สภาพการณ์และศักยภาพ	๑. การวิเคราะห์ที่ครอบคลุมความเชื่อมโยง ความสอดคล้อง ยุทธศาสตร์จังหวัด ยุทธศาสตร์การพัฒนาขององค์กรปกครองส่วนท้องถิ่นในเขตจังหวัด ยุทธศาสตร์ขององค์กรปกครองส่วนท้องถิ่น นโยบายของผู้บริหารท้องถิ่น รวมถึงความเชื่อมโยงแผนยุทธศาสตร์ชาติ ๒๐ ปี แผนพัฒนาเศรษฐกิจและสังคมแห่งชาติ และ Thailand ๔.๐	(๒๐) (๕)	
	๒. การวิเคราะห์การใช้ผังเมืองรวมหรือผังเมืองเฉพาะและการบังคับใช้ ผลของการบังคับใช้ สภาพการณ์ที่เกิดขึ้นต่อการพัฒนาท้องถิ่น	(๓)	
	๓. การวิเคราะห์ทางสังคม เช่น ด้านแรงงาน การศึกษา สาธารณสุข ความยากจน อาชญากรรม ปัญหายาเสพติด เทคโนโลยี จารีต ประเพณี วัฒนธรรม ภูมิปัญญาท้องถิ่น เป็นต้น	(๓)	
	๔. การวิเคราะห์ทางเศรษฐกิจ ข้อมูลด้านรายได้ครัวเรือน การส่งเสริมอาชีพ กลุ่มอาชีพ กลุ่มทางสังคม การพัฒนาอาชีพและกลุ่มต่าง ๆ สภาพทางเศรษฐกิจและความเป็นอยู่ทั่วไป เป็นต้น	(๓)	
	๕. การวิเคราะห์สิ่งแวดล้อม พื้นที่สีเขียว ธรรมชาติต่าง ๆ ทางภูมิศาสตร์ กระบวนการหรือสิ่งที่เกิดขึ้น การประติษฐ์ที่มีผลต่อสิ่งแวดล้อมและการพัฒนา	(๓)	
	๖. ผลการวิเคราะห์ศักยภาพเพื่อประเมินสถานการณ์การพัฒนาในปัจจุบันและโอกาสการพัฒนาในอนาคตของท้องถิ่น ด้วยเทคนิค SWOT Analysis ที่อาจส่งผลต่อการดำเนินงานได้แก่ S-Strength (จุดแข็ง) W-Weakness (จุดอ่อน) O-Opportunity (โอกาส) และ T-Threat (อุปสรรค)	(๓)	
๓. ยุทธศาสตร์ ๓.๑ ยุทธศาสตร์ขององค์กรปกครองส่วนท้องถิ่น	สอดคล้องกับสภาพสังคม เศรษฐกิจ สิ่งแวดล้อมของท้องถิ่น ประเด็นปัญหาการพัฒนาและแนวทางการพัฒนาที่สอดคล้องกับยุทธศาสตร์ขององค์กรปกครองส่วนท้องถิ่น และเชื่อมโยงหลักพระราชบัญญัติ แผนยุทธศาสตร์ชาติ ๒๐ ปี แผนพัฒนาเศรษฐกิจและสังคมแห่งชาติ และ Thailand ๔.๐	(๖๐) (๑๐)	
๓.๒ ยุทธศาสตร์ขององค์กรปกครองส่วนท้องถิ่นในเขตจังหวัด	สอดคล้องและเชื่อมโยงกับสภาพสังคม เศรษฐกิจ สิ่งแวดล้อมของท้องถิ่น และยุทธศาสตร์จังหวัดและเชื่อมโยงหลักพระราชบัญญัติ แผนยุทธศาสตร์ชาติ ๒๐ ปี แผนพัฒนาเศรษฐกิจและสังคมแห่งชาติ และ Thailand ๔.๐	(๑๐)	

ประเด็นพิจารณา	รายละเอียดหลักเกณฑ์	คะแนน เต็ม	คะแนน ที่ได้
๓.๓ ยุทธศาสตร์ จังหวัด	สอดคล้องกับยุทธศาสตร์พัฒนากลุ่มจังหวัด ยุทธศาสตร์พัฒนาภาคแผนพัฒนาเศรษฐกิจและสังคมแห่งชาติ แผนการบริหารราชการแผ่นดิน นโยบาย/ยุทธศาสตร์ คสช. และนโยบายรัฐบาล หลักประชาธิปไตย ระบอบประชาธิปไตย ๒๐ ปี และ Thailand ๔.๐	(๑๐)	
๓.๔ วิสัยทัศน์	วิสัยทัศน์ ซึ่งมีลักษณะแสดงสถานภาพที่องค์กรปกครองส่วนท้องถิ่นต้องการจะเป็นหรือบรรลุถึงอนาคตอย่างชัดเจน สอดคล้องกับโอกาสและศักยภาพที่เป็นลักษณะเฉพาะขององค์กรปกครองส่วนท้องถิ่น และสัมพันธ์กับโครงการพัฒนาท้องถิ่น	(๕)	
๓.๕ กลยุทธ์	แสดงให้เห็นช่องทาง วิธีการ ภารกิจหรือสิ่งที่ต้องทำตามอำนาจหน้าที่ขององค์กรปกครองส่วนท้องถิ่นที่จะนำไปสู่การบรรลุวิสัยทัศน์ หรือแสดงให้เห็นถึงความชัดเจนในสิ่งที่จะดำเนินการให้บรรลุวิสัยทัศน์นั้น	(๕)	
๓.๖ เป้าประสงค์ของ แต่ละประเด็นกลยุทธ์	เป้าประสงค์ของแต่ละประเด็นกลยุทธ์มีความสอดคล้องและสนับสนุนต่อกกลยุทธ์ที่จะเกิดขึ้น มุ่งหมายสิ่งหนึ่งสิ่งใดที่ชัดเจน	(๕)	
๓.๗ จุดยืนทาง ยุทธศาสตร์ (Positioning)	ความมุ่งมั่นอันแน่วแน่ในการวางแผนพัฒนาท้องถิ่น เพื่อให้บรรลุวิสัยทัศน์ขององค์กรปกครองส่วนท้องถิ่น ซึ่งเกิดจากศักยภาพของพื้นที่จริง ที่จะนำไปสู่ผลสำเร็จทางยุทธศาสตร์	(๕)	
๓.๘ แผนงาน	แผนงานหรือจุดมุ่งหมายเพื่อการพัฒนาในอนาคต กำหนดจุดมุ่งหมายในเรื่องใดเรื่องหนึ่งหรือแผนงานที่เกิดจากเป้าประสงค์ ตัวชี้วัด ค่าเป้าหมาย กลยุทธ์ จุดยืนทางยุทธศาสตร์และยุทธศาสตร์ขององค์กรปกครองส่วนท้องถิ่นที่มีความชัดเจน นำไปสู่การจัดทำโครงการพัฒนาท้องถิ่นในแผนพัฒนาท้องถิ่นสี่ปี โดยระบุแผนงานและความเชื่อมโยงดังกล่าว	(๕)	
๓.๙ ความเชื่อมโยง ของยุทธศาสตร์ใน ภาพรวม	ความเชื่อมโยงองค์รวมที่นำไปสู่การพัฒนาท้องถิ่นที่เกิดผลผลิต/โครงการจากแผนยุทธศาสตร์ชาติ ๒๐ ปี แผนพัฒนาเศรษฐกิจและสังคมแห่งชาติ ฉบับที่ ๑๒ Thailand ๔.๐ แผนพัฒนาภาค/แผนพัฒนากลุ่มจังหวัด/แผนพัฒนาจังหวัด ยุทธศาสตร์การพัฒนาขององค์กรปกครองส่วนท้องถิ่นในเขตจังหวัดและยุทธศาสตร์ขององค์กรปกครองส่วนท้องถิ่น แผนพัฒนาหมู่บ้านและชุมชน แผนพัฒนาตำบล และแผนพัฒนาอำเภอ	(๕)	
<b>รวมคะแนน</b>		<b>๑๐๐</b>	

## ๒.แนวทางการติดตามและประเมินผลโครงการ

ตามหนังสือกระทรวงมหาดไทย ด่วนที่สุด ที่ มท ๐๘๑๐.๓/ว ๒๙๓๑ ลงวันที่ ๑๕ พฤษภาคม ๒๕๖๒ เรื่อง ชักซ้อมแนวทางการทบทวนแผนพัฒนาท้องถิ่น (พ.ศ.๒๕๖๑ - ๒๕๖๕) ขององค์กรปกครองส่วนท้องถิ่น ตามสิ่งที่ส่งมาด้วย ๔ แนวทางการพิจารณาการติดตามและประเมินผลแผนพัฒนาท้องถิ่น ตามระเบียบกระทรวงมหาดไทย ว่าด้วยการจัดทำแผนพัฒนาขององค์กรปกครองส่วนท้องถิ่น พ.ศ.๒๕๔๘ แก้ไขเพิ่มเติม (ฉบับที่ ๓) พ.ศ.๒๕๖๑ เป็นแบบที่กำหนดให้คณะกรรมการติดตามและประเมินผลแผนพัฒนาท้องถิ่น ดำเนินการให้คะแนนตามเกณฑ์ที่กำหนดไว้ซึ่งเป็นส่วนหนึ่งของการติดตามและประเมินผลแผนพัฒนา โดยดำเนินการให้แล้วเสร็จภายใน ๖๐ วัน นับแต่วันที่ประกาศใช้งบประมาณรายจ่าย

แนวทางการพิจารณาการติดตามและประเมินผลโครงการเพื่อความสอดคล้องแผนพัฒนาท้องถิ่นขององค์กรปกครองส่วนท้องถิ่น

ประเด็นการพิจารณา	คะแนน
๑. การสรุปสถานการณ์การพัฒนา	๑๐
๒. การประเมินผลการนำแผนพัฒนาท้องถิ่นไปปฏิบัติในเชิงปริมาณ	๑๐
๓. การประเมินผลการนำแผนพัฒนาท้องถิ่นไปปฏิบัติในเชิงคุณภาพ	๑๐
๔. แผนงานและยุทธศาสตร์การพัฒนา	๑๐
๕. โครงการพัฒนา ประกอบด้วย	๖๐
๕.๑ ความชัดเจนของชื่อโครงการ	(๕)
๕.๒ กำหนดวัตถุประสงค์สอดคล้องกับโครงการ	(๕)
๕.๓ เป้าหมาย (ผลผลิตของโครงการ) มีความชัดเจนนำไปสู่การตั้งงบประมาณได้ถูกต้อง	(๕)
๕.๔ โครงการมีความสอดคล้องกับแผนยุทธศาสตร์ชาติ ๒๐ ปี	(๕)
๕.๕ เป้าหมาย (ผลผลิตโครงการ) มีความสอดคล้องกับแผนพัฒนาเศรษฐกิจและสังคมแห่งชาติ	(๕)
๕.๖ โครงการมีความสอดคล้องกับ Thailand ๔.๐	(๕)
๕.๗ โครงการสอดคล้องกับยุทธศาสตร์จังหวัด	(๕)
๕.๘ โครงการแก้ไขปัญหาความยากจนหรือการเสริมสร้างให้ประเทศชาติมั่นคง มั่งคั่ง ยั่งยืน ภายใต้หลักประชารัฐ	(๕)
๕.๙ งบประมาณ มีความสอดคล้องกับเป้าหมาย (ผลผลิตของโครงการ)	(๕)
๕.๑๐ มีการประมาณราคาถูกต้องตามหลักวิธีการงบประมาณ	(๕)
๕.๑๑ มีการกำหนดตัวชี้วัด (KPI) และสอดคล้องกับวัตถุประสงค์และผลที่คาดว่าจะได้รับ	(๕)
๕.๑๒ ผลที่คาดว่าจะได้รับ สอดคล้องกับวัตถุประสงค์	(๕)
รวมคะแนน	๑๐๐



แนวทางเบื้องต้นในการให้คะแนนแนวทางการพิจารณาการติดตามและประเมินผล

โครงการเพื่อความสอดคล้องแผนพัฒนาท้องถิ่นขององค์กรปกครองส่วนท้องถิ่น

ประเด็นพิจารณา	รายละเอียดหลักเกณฑ์	คะแนนเต็ม	คะแนนที่ได้
๑. การสรุปสถานการณ์การพัฒนา	เป็นการวิเคราะห์กรอบการจัดทำยุทธศาสตร์ขององค์กรปกครองส่วนท้องถิ่น (ใช้การวิเคราะห์ SWOT Analysis/Demand (Demand Analysis)/Global Demand และ Trend ปัจจุบัน และสถานการณ์การเปลี่ยนแปลงที่มีผลต่อการพัฒนา อย่างน้อยต้องประกอบด้วย การวิเคราะห์ศักยภาพด้านเศรษฐกิจ, ด้านสังคม, ด้านทรัพยากรธรรมชาติ และสิ่งแวดล้อม)	๑๐	
๒. การประเมินผลการนำแผนพัฒนาท้องถิ่นไปปฏิบัติในเชิงปริมาณ	๑) การควบคุมที่มีการใช้ตัวเลขต่างๆ เพื่อนำมาใช้วัดผลในเชิงปริมาณ เช่น การวัดจำนวนโครงการ กิจกรรม งานต่างๆ ก็คือ ผลผลิตนั่นเองว่า เป็นไปตามที่ตั้งเป้าหมายเอาไว้หรือไม่จำนวนที่ดำเนินการจริงตามที่ได้ กำหนดไว้เท่าไร จำนวนที่ไม่สามารถดำเนินการได้มีจำนวนเท่าไร สามารถอธิบายได้ตามหลักประสิทธิภาพ (Efficiency) ของการพัฒนา ท้องถิ่นตามอำนาจหน้าที่ที่ได้กำหนดไว้ ๒) วิเคราะห์ผลกระทบ/สิ่งที่กระทบ (Impact) โครงการที่ดำเนินการใน เชิงปริมาณ (Quantitative)	๑๐	
๓. การประเมินผลการนำแผนพัฒนาท้องถิ่นไปปฏิบัติในเชิงคุณภาพ	๑) การประเมินประสิทธิผลของแผนพัฒนาในเชิงคุณภาพคือการนำเอา เทคนิคต่างๆ มาใช้เพื่อวัดว่าภารกิจ โครงการ กิจกรรม งานต่างๆ ที่ ดำเนินการในพื้นที่นั้นๆ ตรงต่อความต้องการของประชาชนหรือไม่และ เป็นไปตามอำนาจหน้าที่หรือไม่ ประชาชนพึงพอใจหรือไม่ สิ่งของ วัสดุ ครุภัณฑ์ การดำเนินการต่างๆ มีสภาพหรือลักษณะถูกต้อง คงทน ถาวร สามารถใช้การได้ตามวัตถุประสงค์หรือไม่ ซึ่งเป็นไปตามหลักประสิทธิผล (Effectiveness) ผลการปฏิบัติราชการที่บรรลุ วัตถุประสงค์และ เป้าหมายของแผนการปฏิบัติราชการตามที่ได้รับงบประมาณมา ดำเนินการ รวมถึงสามารถเทียบเคียงกับ ส่วนราชการหรือหน่วยงาน ๒) วิเคราะห์ผลกระทบ/สิ่งที่กระทบ (Impact) โครงการที่ดำเนินการใน เชิงคุณภาพ (Qualitative) ๑๐	๑๐	

ประเด็นพิจารณา	รายละเอียดหลักเกณฑ์	คะแนนเต็ม	คะแนนที่ได้
๕. แผนงาน และ ยุทธศาสตร์ การพัฒนา	<p>๑) วิเคราะห์แผนงาน งาน ที่เกิดจากด้านต่างๆ มีความสอดคล้องกับยุทธศาสตร์ขององค์กรปกครองส่วนท้องถิ่นในมิติต่างๆ จนนำไปสู่การ จัดทำโครงการพัฒนาท้องถิ่นโดยใช้ SWOT Analysis/Demand (Demand Analysis)/Global Demand/Trend หรือหลักการบูรณาการ (Integration) กับ องค์กรปกครองส่วนท้องถิ่นที่มีพื้นที่ติดต่อกัน</p> <p>๒) วิเคราะห์แผนงาน งาน ที่เกิดจากด้านต่างๆ ที่สอดคล้องกับ การแก้ไข ปัญหาความยากจน หลักประชาธิรัฐ และหลักปรัชญา เศรษฐกิจพอเพียง และโดยเฉพาะเศรษฐกิจพอเพียงท้องถิ่น (ด้านการเกษตรและแหล่งน้ำ) (Local Sufficiency Economy Plan : LSEP)</p>	๑๐	
๕.โครงการพัฒนา ๕.๑ ความชัดเจน ของชื่อ โครงการ	ควรประกอบด้วยข้อมูลดังนี้ เป็นโครงการที่มีวัตถุประสงค์ สอนองต่อแผนยุทธศาสตร์การพัฒนาของ องค์กรปกครองส่วน ท้องถิ่นและดำเนินการเพื่อให้การพัฒนาบรรลุตาม วิสัยทัศน์ ขององค์กรปกครองส่วนท้องถิ่นที่กำหนดไว้ ชื่อโครงการมีความ ชัดเจน มุ่งไปเรื่องใดเรื่องหนึ่ง อ่านแล้วเข้าใจได้ว่าจะพัฒนา อะไรในอนาคต	๖๐ (๕)	
๕.๒ ก า หนด วัตถุประสงค์ สอดคล้องกับ โครงการ	มีวัตถุประสงค์ชัดเจน (clear objective) โครงการต้องกำหนด วัตถุประสงค์สอดคล้องกับความเป็นมาของโครงการ สอดคล้อง กับหลักการ และเหตุผล วิธีการดำเนินงานต้องสอดคล้องกับ วัตถุประสงค์ มีความ เป็นไปได้ชัดเจน มีลักษณะเฉพาะเจาะจง	(๕)	
๕.๓ เป้าหมาย (ผลผลิตของ โครงการ) มีความ ชัด เจ น นำไป สู่ การ ตั้งงบประมาณได้ ถูกต้อง	สภาพที่อยากให้เกิดขึ้นในอนาคตเป็นทิศทางที่ต้องไปให้ถึง เป้าหมายต้อง ชัดเจน สามารถระบุจำนวนเท่าไร กลุ่มเป้าหมายคืออะไร มีผลผลิต อย่างไร กลุ่มเป้าหมาย พื้นที่ ดำเนินงาน และระยะเวลาดำเนินงาน อธิบายให้ชัดเจนว่า โครงการนี้จะทำที่ไหน เริ่มต้นในช่วงเวลาใดและจบ ลงเมื่อไร ใครคือกลุ่มเป้าหมายรอง	(๕)	

ประเด็นพิจารณา	รายละเอียดหลักเกณฑ์	คะแนน เต็ม	คะแนน ที่ได้
๕.๔ โครงการมีความสอดคล้องกับแผนยุทธศาสตร์ ๒๐ ปี	โครงการ หากกลุ่มเป้าหมายมีหลาย กลุ่ม ให้บอกชัดเจนไปว่าใครคือกลุ่มเป้าหมายหลัก ใครคือกลุ่มเป้าหมายรอง (๕) โครงการสอดคล้องกับ (๑) ความมั่นคง (๒) การสร้างความสามารถในการแข่งขัน (๓) การพัฒนาและเสริมสร้างศักยภาพคน (๔) การสร้าง โอกาสความเสมอภาคและเท่าเทียมกันทางสังคม (๕) การสร้างการ เติบโตบนคุณภาพชีวิตที่เป็นมิตรต่อสิ่งแวดล้อม (๖) การปรับสมดุลและ พัฒนาระบบการบริหารจัดการภาครัฐ เพื่อให้เกิดความมั่นคง มั่งคั่ง ยั่งยืน	(๕)	
๕.๕ เป้าหมาย (ผลผลิต ของโครงการ) มีความ สอดคล้องกับ แผนพัฒนา เศรษฐกิจ และสังคม แห่งชาติ	โครงการมีความสอดคล้องกับแผนพัฒนาเศรษฐกิจและสังคมแห่งชาติ ฉบับที่ ๑๒ โดย (๑) ยึดหลักปรัชญาของเศรษฐกิจพอเพียง (๒) ยึดคน เป็นศูนย์กลางการพัฒนา (๓) ยึดวิสัยทัศน์ภายใต้อุตสาหกรรมชาติ ๒๐ ปี (๔) ยึดเป้าหมายอนาคตประเทศไทย ๒๕๗๔ (๕) ยึดหลักการนำไปสู่การปฏิบัติให้เกิดผลสัมฤทธิ์อย่างจริงจังใน ๕ ปีที่ต่อยอดไปสู่ผลสัมฤทธิ์ที่เป็นเป้าหมายระยะยาว ภายใต้แนวทางการพัฒนา (๑) การยกระดับ ศักยภาพการแข่งขันและการหลุดพ้นกับดักรายได้ปานกลางสู่รายได้สูง (๒) การพัฒนา ศักยภาพคนตามช่วงวัยและการปฏิรูประบบเพื่อสร้าง สังคมสูงวัยอย่างมีคุณภาพ (๓) การลดความเหลื่อมล้ำทางสังคม (๔) การรองรับการเชื่อมโยงภูมิภาคและความเป็นเมือง (๕) การสร้างความ เจริญเติบโตทางเศรษฐกิจและสังคมอย่าง เป็นมิตรกับสิ่งแวดล้อม (๖) การบริหารราชการแผ่นดินที่มีประสิทธิภาพ	(๕)	

ประเด็นพิจารณา	รายละเอียดหลักเกณฑ์	คะแนน เต็ม	คะแนน ที่ได้
๕.๖ โครงการมีความสอดคล้องกับ Thailand ๔.๐	โครงการมีลักษณะหรือสอดคล้องกับการปรับเปลี่ยนโครงสร้างเศรษฐกิจ ไปสู่ Value-Based Economy หรือ เศรษฐกิจที่ขับเคลื่อนด้วย นวัตกรรม ทำน้อย ได้มาก เช่น (๑) เปลี่ยนจากการผลิตสินค้า โภคภัณฑ์ ไปสู่สินค้าเชิงนวัตกรรม (๒) เปลี่ยนจากการขับเคลื่อนประเทศด้วยภาคอุตสาหกรรม ไปสู่การขับเคลื่อนด้วยเทคโนโลยี ความคิดสร้างสรรค์ และนวัตกรรม (๓) เปลี่ยนจากการเน้นภาคการผลิตสินค้า ไปสู่การเน้น ภาคบริการมากขึ้น รวมถึงโครงการที่เพิ่มเติมด้วยวิทยาการ ความคิด สร้างสรรค์ นวัตกรรม วิทยาศาสตร์ เทคโนโลยี และการวิจัยและพัฒนา แล้วต่อยอดความได้เปรียบเชิงเปรียบเทียบ เช่น ด้านเกษตร เทคโนโลยีชีวภาพ สาธารณสุข วัฒนธรรม ฯลฯ	(๕)	
๕.๗ โครงการสอดคล้องกับ ยุทธศาสตร์จังหวัด	โครงการพัฒนาท้องถิ่นมีความสอดคล้องกับห้วงระยะเวลาของ แผนพัฒนาจังหวัดที่ได้กำหนดขึ้น เพื่อขับเคลื่อนการพัฒนาท้องถิ่น เสมือนหนึ่งการขับเคลื่อนการพัฒนาจังหวัด ซึ่งไม่สามารถแยกส่วนใดส่วนหนึ่งออกจากกันได้ นอกจากนี้ โครงการพัฒนาท้องถิ่นต้องเป็น โครงการเชื่อมต่อหรือเดินทางไปด้วยกันกับยุทธศาสตร์จังหวัดที่ได้ กำหนดขึ้นที่เป็นปัจจุบัน	(๕)	
๕.๘ โครงการแก้ไข ปัญหา ความยากจน หรือการ เสริมสร้างให้ ประเทศชาติ มั่นคง มั่งคั่ง ยั่งยืน ภายใต้ หลักประชารัฐ	เป็นโครงการที่ดำเนินการภายใต้พื้นฐานความพอเพียงที่ ประชาชน ดำเนินการเองหรือร่วมดำเนินการ เป็นโครงการ ต่อยอดและขยายได้ เป็นโครงการที่ประชาชนต้องการ เพื่อให้เกิดความยั่งยืน ซึ่งมีลักษณะที่ จะให้ท้องถิ่นมีความ มั่นคง มั่งคั่ง ยั่งยืน เป็นท้องถิ่นที่พัฒนาแล้วด้วย การพัฒนา ตามปรัชญาเศรษฐกิจพอเพียง และเศรษฐกิจพอเพียง ท้องถิ่น (ด้านการเกษตรและแหล่งน้ำ) (LSEP)	(๕)	
๕.๙ งบประมาณ มี ความ สอดคล้องกับ เป้าหมาย (ผลผลิต ของโครงการ)	งบประมาณโครงการพัฒนาจะต้องคำนึงถึงหลักสำคัญ ๕ ประการ ในการจัดทำโครงการได้แก่ (๑) ความประหยัด (Economy) (๒) ความมี ประสิทธิภาพ (Efficiency) (๓) ความมี ประสิทธิภาพ (Effectiveness) (๔) ความยุติธรรม(Equity) (๕) ความโปร่งใส (Transparency)	(๕)	

ประเด็นพิจารณา	รายละเอียดหลักเกณฑ์	คะแนนเต็ม	คะแนนที่ได้
๕.๑๐ มีการประมาณการ ราคาถูกต้องตามหลัก วิธีการงบประมาณ	การประมาณการราคาเพื่อการพัฒนาต้องให้สอดคล้องกับโครงการ ถูกต้องตามหลักวิชาการทางช่าง หลักของราคากลาง ราคากลางท้องถิ่น มีความโปร่งใสในการกำหนดราคา และตรวจสอบได้ในเชิงประจักษ์ มีความคลาดเคลื่อนไม่มากกว่าหรือไม่ต่ำกว่าร้อยละห้าของการนำไปตั้งงบประมาณรายจ่ายในข้อบัญญัติ/เทศบัญญัติ เงินสะสม หรือ รายจ่ายพัฒนาที่ปรากฏในรูปแบบอื่นๆ	(๕)	
๕.๑๑ มีการกำหนดตัวชี้วัด (KPI) และสอดคล้องกับวัตถุประสงค์ และผลที่คาดว่าจะได้รับ	มีการกำหนดดัชนีชี้วัดผลงาน (Key Performance Indicator : KPI) ที่ สามารถวัดได้ (measurable) ใช้บอกประสิทธิผล (effectiveness) ใช้บอกประสิทธิภาพ (efficiency) ได้ เช่น การกำหนดความพึงพอใจ การกำหนดร้อยละ การกำหนดอันเกิดจากผลของวัตถุประสงค์ที่เกิดที่สิ่ง ที่ได้รับ (การคาดการณ์ คาดว่าจะได้รับ)	(๕)	
๕.๑๒ ผลที่คาดว่าจะได้รับ สอดคล้องกับวัตถุประสงค์	ผลที่ได้รับเป็นสิ่งที่เกิดขึ้นได้จริงจากการดำเนินการตามโครงการพัฒนา ซึ่งสอดคล้องกับวัตถุประสงค์ที่ตั้งไว้ การได้ผลหรือผลที่เกิดขึ้นจะต้องเท่ากับวัตถุประสงค์หรือมากกว่าวัตถุประสงค์ ซึ่งการเขียนวัตถุประสงค์ ควรคำนึงถึง (๑) ความเป็นไปได้และมีความเฉพาะเจาะจง ในการดำเนินงานตามโครงการ (๒) วัดและประเมินผลระดับของความสำเร็จได้ (๓) ระบุสิ่งที่ต้องการดำเนินงานอย่างชัดเจน และเฉพาะเจาะจงมากที่สุด และสามารถปฏิบัติได้ (๔) เป็นเหตุเป็นผล สอดคล้องกับความเป็นจริง (๕) ส่งผลต่อการบ่งบอกเวลาได้	(๕)	
<b>รวมคะแนน</b>		<b>๑๐๐</b>	

### ๓.เครื่องมือที่ใช้เป็นแนวทางในการติดตามและประเมินผล

เป็นการแสดงถึงวิธีการติดตามและประเมินผลแผนพัฒนาและโครงการพัฒนาตามแผนพัฒนา โดยการกำหนดรูปแบบที่จะใช้ในการติดตามและประเมินผลเพื่อตรวจสอบว่า การดำเนินกิจกรรมตามโครงการ อยู่ภายใต้ระยะเวลาและงบประมาณที่กำหนดไว้หรือไม่ และผลของการดำเนินโครงการบรรลุวัตถุประสงค์ ที่ได้วางไว้หรือไม่ การติดตามและประเมินผลแผนพัฒนาท้องถิ่นจะใช้แบบรายงาน ๓ แบบ ตามรูปแบบ ที่กรมส่งเสริมการปกครองท้องถิ่นกำหนดเป็นแนวทางไว้ คือ

๑. แบบประเมินผลแผนพัฒนาใช้แบบรายงาน แบบที่ ๑ การประเมินการจัดทำแผน ยุทธศาสตร์ขององค์กรปกครองส่วนท้องถิ่น

๒. แบบติดตามแผนพัฒนาใช้แบบรายงาน แบบที่ ๒ แบบติดตามและประเมินผล การดำเนินงานขององค์กรปกครองส่วนท้องถิ่น

๓. แบบประเมินผลแผนพัฒนาใช้แบบรายงาน ๓ แบบ คือ

๓.๑ แบบประเมินผลการดำเนินงานตามแผนยุทธศาสตร์

๓.๒ แบบประเมินความพอใจต่อผลการดำเนินงานขององค์กรปกครองส่วนท้องถิ่น

ในภาพรวม

๓.๓ แบบประเมินความพอใจต่อผลการดำเนินงานขององค์กรปกครองส่วนท้องถิ่น

ในแต่ละยุทธศาสตร์



**ส่วนที่ ๔ ผลการวิเคราะห์  
การติดตามและประเมินผล  
แผนพัฒนาเทศบาลเมืองบ้านสวน**

## ส่วนที่ ๔ ผลการวิเคราะห์การติดตามและประเมินผล

### ๑. ผลการพิจารณาการติดตามและประเมินผลยุทธศาสตร์เพื่อความสอดคล้องแผนพัฒนาท้องถิ่น

ตามหนังสือกระทรวงมหาดไทย ด่วนที่สุด ที่ มท ๐๘๑๐.๓/ว ๒๙๓๑ ลงวันที่ ๑๕ พฤษภาคม ๒๕๖๒ เรื่อง ชักซ้อมแนวทางการทบทวนแผนพัฒนาท้องถิ่น (พ.ศ.๒๕๖๑ - ๒๕๖๕) ขององค์กรปกครองส่วนท้องถิ่น ตามสิ่งที่ส่งมาด้วย ๔ แนวทางการพิจารณาการติดตามและประเมินผลแผนพัฒนาท้องถิ่น ตามระเบียบกระทรวงมหาดไทย ว่าด้วยการจัดทำแผนพัฒนาขององค์กรปกครองส่วนท้องถิ่น พ.ศ.๒๕๔๘ แก้ไขเพิ่มเติม (ฉบับที่ ๓) พ.ศ.๒๕๖๑ เป็นแบบที่กำหนดให้คณะกรรมการติดตามและประเมินผลแผนพัฒนาท้องถิ่น ดำเนินการให้คะแนนตามเกณฑ์ที่กำหนดไว้ซึ่งเป็นส่วนหนึ่งของการติดตามและประเมินผลแผนพัฒนา โดยดำเนินการให้แล้วเสร็จภายใน ๖๐ วัน นับแต่วันที่ประกาศใช้งบประมาณรายจ่าย

เทศบาลเมืองบ้านสวน ได้ประกาศใช้งบประมาณรายจ่ายประจำปี พ.ศ.๒๕๖๒ เมื่อวันที่ ๕ กันยายน พ.ศ.๒๕๖๒ คณะกรรมการติดตามและประเมินผลแผนพัฒนาเทศบาลเมืองบ้านสวน ได้ทำการประเมินการติดตามและประเมินผลยุทธศาสตร์เพื่อความสอดคล้องแผนพัฒนาเทศบาลเมืองบ้านสวน แล้วเสร็จในวันที่ ๔ พฤศจิกายน พ.ศ.๒๕๖๒ ตามที่หนังสือสั่งการข้างต้นได้กำหนดไว้ โดยสรุปผลการประเมินดังนี้

ประเด็นการพิจารณา	คะแนนเต็ม	คะแนนที่ได้
๑. ข้อมูลสภาพทั่วไปและข้อมูลพื้นฐานขององค์กรปกครองส่วนท้องถิ่น	๒๐	๑๙.๑๘
๒. การวิเคราะห์สภาวะการณ์และศักยภาพ	๒๐	๑๘.๒๗
<b>๓. ยุทธศาสตร์ ๖๐ ประกอบด้วย</b>	<b>๖๐</b>	
๓.๑ ยุทธศาสตร์ขององค์กรปกครองส่วนท้องถิ่น	(๑๐)	๙.๗๓
๓.๒ ยุทธศาสตร์ขององค์กรปกครองส่วนท้องถิ่นในเขตจังหวัด	(๑๐)	๙.๙๑
๓.๓ ยุทธศาสตร์จังหวัด	(๑๐)	๑๐
๓.๔ วิสัยทัศน์	(๕)	๕
๓.๕ กลยุทธ์	(๕)	๔.๘๒
๓.๖ เป้าประสงค์ของแต่ละประเด็นยุทธศาสตร์	(๕)	๔.๙๐
๓.๗ จุดยืนทางยุทธศาสตร์	(๕)	๕
๓.๘ แผนงาน	(๕)	๔.๘๒
๓.๙ ความเชื่อมโยงของยุทธศาสตร์ในภาพรวม	(๕)	๕
<b>รวม</b>	<b>๑๐๐</b>	<b>๙๖.๖๔</b>



## ๒. ผลการพิจารณาการติดตามและประเมินผลโครงการเพื่อความสอดคล้องแผนพัฒนาท้องถิ่น

ตามหนังสือกระทรวงมหาดไทย ส่วนที่ ๓๓๓๑.๓/ว ๒๕๓๑ ลงวันที่ ๑๕ พฤษภาคม ๒๕๖๒ เรื่อง ชักซ้อมแนวทางการทบทวนแผนพัฒนาท้องถิ่น (พ.ศ.๒๕๖๑ - ๒๕๖๕) ขององค์กรปกครองส่วนท้องถิ่น ตามสิ่งที่ส่งมาด้วย ๔ แนวทางการพิจารณาการติดตามและประเมินผลแผนพัฒนาท้องถิ่น ตามระเบียบกระทรวงมหาดไทย ว่าด้วยการจัดทำแผนพัฒนาขององค์กรปกครองส่วนท้องถิ่น พ.ศ.๒๕๔๘ แก้ไขเพิ่มเติม (ฉบับที่ ๓) พ.ศ.๒๕๖๑ เป็นแบบที่กำหนดให้คณะกรรมการติดตามและประเมินผลแผนพัฒนาท้องถิ่น ดำเนินการให้คะแนนตามเกณฑ์ที่กำหนดไว้ซึ่งเป็นส่วนหนึ่งของการติดตามและประเมินผลแผนพัฒนา โดยดำเนินการให้แล้วเสร็จภายใน ๖๐ วัน นับแต่วันที่ประกาศใช้งบประมาณรายจ่าย

เทศบาลเมืองบ้านสวน ได้ประกาศใช้งบประมาณรายจ่ายประจำปี พ.ศ.๒๕๖๒ เมื่อวันที่ ๕ กันยายน พ.ศ.๒๕๖๒ คณะกรรมการติดตามและประเมินผลแผนพัฒนาเทศบาลเมืองบ้านสวน ได้ทำการประเมินการติดตามและประเมินผลโครงการเพื่อความสอดคล้องแผนพัฒนาเทศบาลเมืองบ้านสวน แล้วเสร็จในวันที่ ๔ พฤศจิกายน พ.ศ.๒๕๖๒ ตามที่หนังสือสั่งการข้างต้นได้กำหนดไว้ โดยสรุปผลการประเมินดังนี้

ประเด็นการพิจารณา	คะแนนเต็ม	คะแนนที่ได้
๑. การสรุปสถานการณ์การพัฒนา	๑๐	๙.๘๒
๒. การประเมินผลการนำแผนพัฒนาท้องถิ่นไปปฏิบัติในเชิงปริมาณ	๑๐	๙.๗๓
๓. การประเมินผลการนำแผนพัฒนาท้องถิ่นไปปฏิบัติในเชิงคุณภาพ	๑๐	๙.๓๖
๔. แผนงานและยุทธศาสตร์การพัฒนา	๑๐	๙.๕๕
<b>๕. โครงการพัฒนา ประกอบด้วย</b>	<b>๖๐</b>	
๕.๑ ความชัดเจนของชื่อโครงการ	(๕)	๔.๙๑
๕.๒ กำหนดวัตถุประสงค์สอดคล้องกับโครงการ	(๕)	๔.๘๒
๕.๓ เป้าหมาย (ผลผลิตของโครงการ) มีความชัดเจนนำไปสู่การตั้งงบประมาณได้ถูกต้อง	(๕)	๔.๙๑
๕.๔ โครงการมีความสอดคล้องกับแผนยุทธศาสตร์ชาติ ๒๐ ปี	(๕)	๔.๘๒
๕.๕ เป้าหมาย (ผลผลิตโครงการ) มีความสอดคล้องกับแผนพัฒนาเศรษฐกิจและสังคมแห่งชาติ	(๕)	๔.๙๑
๕.๖ โครงการมีความสอดคล้องกับ Thailand ๔.๐	(๕)	๔.๙๑
๕.๗ โครงการสอดคล้องกับยุทธศาสตร์จังหวัด	(๕)	๕
๕.๘ โครงการแก้ไขปัญหาความยากจนหรือการเสริมสร้างให้ประเทศชาติมั่นคง มั่งคั่ง ยั่งยืน ภายใต้หลักปรัชญาของเศรษฐกิจพอเพียง	(๕)	๔.๕๕
๕.๙ งบประมาณ มีความสอดคล้องกับเป้าหมาย (ผลผลิตของโครงการ)	(๕)	๔.๘๒
๕.๑๐ มีการประมาณราคาถูกต้องตามหลักวิธีการงบประมาณ	(๕)	๔.๙๑
๕.๑๑ มีการกำหนดตัวชี้วัด (KPI) และสอดคล้องกับวัตถุประสงค์และผลที่คาดว่าจะได้รับ	(๕)	๔.๔๕
๕.๑๒ ผลที่คาดว่าจะได้รับ สอดคล้องกับวัตถุประสงค์	(๕)	๔.๕๕
<b>รวมคะแนน</b>	<b>๑๐๐</b>	<b>๙๖.๐๐</b>

### ๓.แบบประเมินผลแผนพัฒนาแบบรายงานแบบที่ ๑ การประเมินการจัดทำแผนพัฒนาท้องถิ่นขององค์กรปกครองส่วนท้องถิ่น

คำชี้แจง : แบบที่ ๑ เป็นแบบประเมินตนเองในการจัดทำแผนพัฒนาขององค์กรปกครองส่วนท้องถิ่นโดยจะทำการประเมินและรายงานทุกๆ ครั้ง หลังจากท้องถิ่นองค์กรปกครองส่วนท้องถิ่นได้ประกาศใช้แล้วถ้ามีการดำเนินการหรือไม่มีการดำเนินการให้ใส่เครื่องหมาย ✓ ลงในช่องว่างตามข้อนั้นๆ

ชื่อองค์กรปกครองส่วนท้องถิ่น : เทศบาลเมืองบ้านสวน

ประเด็นการประเมิน	มีการดำเนินงาน	ไม่มีการดำเนินงาน
<b>ส่วนที่ ๑ คณะกรรมการพัฒนาท้องถิ่น</b>	✓	
๑. มีการจัดตั้งคณะกรรมการพัฒนาท้องถิ่นเพื่อจัดทำแผนพัฒนาท้องถิ่น	✓	
๒. มีการจัดประชุมคณะกรรมการพัฒนาท้องถิ่นเพื่อจัดทำแผนพัฒนาท้องถิ่น	✓	
๓. มีการจัดประชุมอย่างต่อเนื่องสม่ำเสมอ	✓	
๔. มีการจัดตั้งคณะกรรมการสนับสนุนการจัดทำแผนพัฒนาท้องถิ่น	✓	
๕. มีการจัดประชุมคณะกรรมการสนับสนุนการจัดทำแผนพัฒนาท้องถิ่น	✓	
๖. มีคณะกรรมการพัฒนาท้องถิ่นและประชาคมท้องถิ่นพิจารณาร่างแผนยุทธศาสตร์การพัฒนา	✓	
<b>ส่วนที่ ๒ การจัดทำแผนการพัฒนาท้องถิ่น</b>		
๗. มีการรวบรวมข้อมูลและปัญหาสำคัญของท้องถิ่นมาจัดทำฐานข้อมูล	✓	
๘. มีการเปิดโอกาสให้ประชาชนเข้ามามีส่วนร่วมในการจัดทำแผน	✓	
๙. มีการวิเคราะห์ศักยภาพของท้องถิ่น (SWOT) เพื่อประเมินสถานการณ์การพัฒนาท้องถิ่น	✓	
๑๐. มีการกำหนดวิสัยทัศน์และภารกิจหลักการพัฒนาท้องถิ่นที่สอดคล้องกับศักยภาพของท้องถิ่น	✓	
๑๑. มีการกำหนดวิสัยทัศน์และภารกิจหลักการพัฒนาท้องถิ่นที่สอดคล้องกับยุทธศาสตร์จังหวัด	✓	
๑๒. มีการกำหนดจุดมุ่งหมายเพื่อการพัฒนาที่ยั่งยืน	✓	
๑๓. มีการกำหนดเป้าหมายการพัฒนาท้องถิ่น	✓	
๑๔. มีการกำหนดยุทธศาสตร์การพัฒนาและแนวทางการพัฒนา	✓	
๑๕. มีการกำหนดยุทธศาสตร์ที่สอดคล้องกับยุทธศาสตร์ของจังหวัด	✓	
๑๖. มีการอนุมัติและประกาศใช้แผนยุทธศาสตร์การพัฒนา	✓	
๑๗. มีการจัดทำบัญชีกลุ่มโครงการในแผนยุทธศาสตร์	✓	
๑๘. มีการกำหนดรูปแบบการติดตามประเมินผลแผนยุทธศาสตร์	✓	
๑๙. มีการทบทวนแผนยุทธศาสตร์หรือไม่	✓	

## ๔.แบบติดตามแผนพัฒนาแบบรายงาน แบบที่ ๒ แบบติดตามและประเมินผลการดำเนินงานขององค์กรปกครองส่วนท้องถิ่น

### ๑.วัตถุประสงค์ของแบบ

แบบติดตามผลการดำเนินงานขององค์กรปกครองส่วนท้องถิ่นรายไตรมาส เป็นเครื่องมือหนึ่ง ที่องค์กรปกครองส่วนท้องถิ่น สามารถนำไปใช้ในการติดตามความก้าวหน้าในการดำเนินงานองค์กรปกครองส่วนท้องถิ่นตามแผนยุทธศาสตร์ที่กำหนด โดยมีประเด็นในการติดตาม ๒ ประเด็น คือ (๑) การติดตามผลการดำเนินงาน และการเบิกจ่ายงบประมาณตามแผนพัฒนาท้องถิ่น (๒) ผลการดำเนินงาน และการเบิกจ่ายงบประมาณตามโครงการที่ได้รับเงินอุดหนุนเฉพาะกิจ

### ๒. ประโยชน์

๑) เป็นเครื่องมือสำหรับ เมืองพัทยา เทศบาล และองค์การบริหารส่วนตำบลที่จะนำไปใช้เป็นเครื่องมือในการติดตามความก้าวหน้าในการดำเนินงานตามแผนพัฒนาท้องถิ่น ปีและโครงการที่ได้รับเงินอุดหนุนเฉพาะกิจ ซึ่งนอกจากจะทำให้รับทราบถึงสถานการณ์ในการดำเนินงานแล้วยังสามารถใช้เป็น “สัญญาณเตือนภัยล่วงหน้า” ว่าแผนยุทธศาสตร์ที่กำหนด สามารถเป็นไปตามเป้าหมายที่กำหนดหรือไม่

๒) เป็นเครื่องมือสำหรับองค์การบริหารส่วนจังหวัดซึ่งเป็นหน่วยติดตามประเมินผล (Monitoring and Evaluation Unit : M&E Unit) เพื่อใช้ในการติดตามผลการดำเนินงานขององค์กรปกครองส่วนท้องถิ่นในภาพรวม

### ๓.ระยะเวลาในการติดตาม

แบบติดตามผลการดำเนินงานขององค์กรปกครองส่วนท้องถิ่น เป็นแบบที่ใช้ในการติดตามผลการดำเนินงานขององค์กรปกครองส่วนท้องถิ่นรายไตรมาส ๓ เดือน โดยเริ่มตั้งแต่เดือนตุลาคม ซึ่งเป็นเดือนแรกของปีงบประมาณ

### ๔.องค์ประกอบของแบบ

แบบติดตามผลการดำเนินงานขององค์กรปกครองส่วนท้องถิ่นรายไตรมาสประกอบไปด้วยเนื้อหาที่สำคัญ ๔ ส่วนคือ

#### ส่วนที่ ๑ ข้อมูลทั่วไป

- ๑.ชื่อหน่วยงาน
- ๒.ไตรมาสที่รายงาน

#### ส่วนที่ ๒ ผลการดำเนินงานตามแผนพัฒนาท้องถิ่น

- ๑.จำนวนโครงการและงบประมาณตามแผนพัฒนาท้องถิ่น (พ.ศ.๒๕๖๑-๒๕๖๕)
- ๒.จำนวนโครงการตามแผนยุทธศาสตร์การพัฒนาจังหวัดประจำปีงบประมาณ

พ.ศ.๒๕๖๒

- ๓.ผลการดำเนินงานตามแผนพัฒนาประจำปีงบประมาณ พ.ศ.๒๕๖๒

#### ส่วนที่ ๓ ผลการดำเนินงานตามโครงการที่ได้รับเงินอุดหนุนเฉพาะกิจ

- โครงการที่ได้รับเงินอุดหนุนเฉพาะกิจประจำปีงบประมาณ พ.ศ.๒๕๖๒

#### ส่วนที่ ๔ ปัญหาและอุปสรรคในการปฏิบัติงาน

## รายละเอียดแบบรายงานที่ ๒ แบบติดตามผลการดำเนินงานขององค์กรปกครองส่วนท้องถิ่น

คำชี้แจง : แบบที่ ๒ เป็นแบบติดตามตนเองโดยมีวัตถุประสงค์เพื่อติดตามผลการดำเนินงานตามแผนพัฒนาท้องถิ่นขององค์กรปกครองส่วนท้องถิ่นภายใต้แผนพัฒนาท้องถิ่น โดยมีกำหนดระยะเวลาในการติดตามและรายงานผลการดำเนินงานรายไตรมาส

### ส่วนที่ ๑ ข้อมูลทั่วไป

- ชื่อองค์กรปกครองส่วนท้องถิ่น : เทศบาลเมืองบ้านสวน
- รายงานผลการดำเนินงานไตรมาส  
 (๑) ไตรมาสที่ ๑ (ตุลาคม - ธันวาคม)       (๒) ไตรมาสที่ ๒ (มกราคม - มีนาคม)  
 (๓) ไตรมาสที่ ๓ (เมษายน - มิถุนายน)       (๔) ไตรมาสที่ ๔ (กรกฎาคม - กันยายน)

ส่วนที่ ๒ ผลการดำเนินงานตามแผนพัฒนาท้องถิ่น (พ.ศ.๒๕๖๑-๒๕๖๕)

๑. จำนวนโครงการและงบประมาณตามแผนพัฒนาท้องถิ่น (พ.ศ.๒๕๖๑-๒๕๖๕)

ปีงบประมาณ	ปีงบประมาณ พ.ศ. ๒๕๖๑		ปีงบประมาณ พ.ศ. ๒๕๖๒		ปีงบประมาณ พ.ศ. ๒๕๖๓		ปีงบประมาณ พ.ศ. ๒๕๖๔		ปีงบประมาณ พ.ศ. ๒๕๖๕		รวมทั้ง ๕ ปี	
	โครงการ	งบประมาณ	โครงการ	งบประมาณ	โครงการ	งบประมาณ	โครงการ	งบประมาณ	โครงการ	งบประมาณ	โครงการ	งบประมาณ
ยุทธศาสตร์การพัฒนา												
๑.การพัฒนาโครงสร้างพื้นฐาน สาธารณูปโภค และสาธารณูปการ												
๑.๑ แผนงานรักษาความสงบภายใน	๑	๕๐๐,๐๐๐	๕	๑,๔๔๔,๐๐๐	๒	๖๕๕,๙๐๐	๑	๕๐๐,๐๐๐	๑	๕๐๐,๐๐๐	๑๐	๓,๕๕๙,๙๐๐
๑.๒ แผนงานเกษตรและชุมชน	๓๙	๙๗,๒๔๖,๐๑๑	๕๕	๑๖๓,๐๐๕,๙๗๐	๙	๙๔,๕๙๙,๐๐๐	๒	๒๕๕,๕๗๕,๐๐๐	๑	๑๕,๙๕๕,๐๐๐	๑๐๖	๖๒๕,๗๗๐,๙๘๑
<b>รวม</b>	<b>๔๐</b>	<b>๙๗,๒๔๖,๐๑๑</b>	<b>๖๐</b>	<b>๑,๖๐๗,๙๔๕,๙๗๐</b>	<b>๑๑</b>	<b>๑,๖๕๐,๔๙๙,๙๐๐</b>	<b>๓</b>	<b>๒,๕๐๖,๐๗๕,๐๐๐</b>	<b>๒</b>	<b>๑,๖๖๑,๕๕๕,๐๐๐</b>	<b>๑๑๖</b>	<b>๖,๐๖๙,๙๗๐,๙๘๑</b>
๒.การพัฒนาส่งเสริมอาชีพผู้ประกอบการเพียง												
๒.๑ แผนงานสร้างความเข้มแข็งของชุมชน	๕	๔๘๐,๐๐๐	๕	๔๘๐,๐๐๐	๕	๔๘๐,๐๐๐	๕	๔๘๐,๐๐๐	๕	๔๘๐,๐๐๐	๒๕	๒,๔๐๐,๐๐๐
<b>รวม</b>	<b>๕</b>	<b>๔๘๐,๐๐๐</b>	<b>๕</b>	<b>๔๘๐,๐๐๐</b>	<b>๕</b>	<b>๔๘๐,๐๐๐</b>	<b>๕</b>	<b>๔๘๐,๐๐๐</b>	<b>๕</b>	<b>๔๘๐,๐๐๐</b>	<b>๒๕</b>	<b>๒,๔๐๐,๐๐๐</b>
๓.การส่งเสริมวัฒนธรรมการท่องเที่ยวและฟื้นฟูสิ่งแวดล้อม												
๓.๑ แผนงานบริหารทั่วไป	๑	๑๗๐,๐๐๐	๒	๓๒๐,๐๐๐	๑	๑๗๐,๐๐๐	๑	๑๗๐,๐๐๐	๑	๑๗๐,๐๐๐	๖	๑,๐๐๐,๐๐๐
๓.๒ แผนงานสาธารณสุข	๔	๑,๔๘๗,๔๘๕	๕	๑,๔๘๗,๔๘๕	๕	๑,๔๘๗,๔๘๕	๕	๑,๔๘๗,๔๘๕	๕	๑,๔๘๗,๔๘๕	๒๕	๗,๒๒๑,๔๒๕
๓.๓ แผนงานเกษตรและชุมชน	๗	๑๒,๕๙๐,๐๐๐	๖	๑๒,๕๙๐,๐๐๐	๙	๑๒,๕๙๐,๐๐๐	๖	๑๒,๕๙๐,๐๐๐	๕	๑๒,๕๙๐,๐๐๐	๓๓	๕๑,๘๕๐,๐๐๐
๓.๔ แผนงานสร้างความเข้มแข็งของชุมชน	๒	๖๐,๐๐๐	๓	๓๓๓,๕๐๐	๒	๑๐๐,๐๐๐	๒	๑๐๐,๐๐๐	๒	๑๐๐,๐๐๐	๑๑	๖๙๓,๕๐๐
๓.๕ แผนงานศาสนาศาสนาวัฒนธรรมและนันทนาการ	๔	๒๔๐,๐๐๐	๔	๒๗๕,๐๐๐	๓	๑๗๕,๐๐๐	๓	๑๗๕,๐๐๐	๓	๑๗๕,๐๐๐	๑๗	๑,๐๕๐,๐๐๐
<b>รวม</b>	<b>๒๒</b>	<b>๒,๐๖๖,๐๐๐</b>	<b>๒๒</b>	<b>๒,๐๖๖,๐๐๐</b>	<b>๒๐</b>	<b>๒,๐๖๖,๐๐๐</b>	<b>๑๗</b>	<b>๒,๐๖๖,๐๐๐</b>	<b>๑๖</b>	<b>๒,๐๖๖,๐๐๐</b>	<b>๙๑</b>	<b>๘,๐๖๖,๐๐๐</b>
๔.การพัฒนาคุณภาพชีวิต สังคม การศึกษา การกีฬา และนันทนาการ												
๔.๑ แผนงานบริหารทั่วไป	๑	๑๓๐,๐๐๐	๑	๑๓๐,๐๐๐	๑	๑๓๐,๐๐๐	๑	๑๓๐,๐๐๐	๑	๑๓๐,๐๐๐	๕	๖๕๐,๐๐๐
๔.๒ แผนงานรักษาความสงบภายใน	๐	๐	๐	๐	๐	๐	๐	๐	๐	๐	๐	๐
๔.๓ แผนงานการศึกษา	๒๐	๓๐,๕๐๒,๙๔๐	๒๔	๔๘,๔๐๔,๙๒๔	๒๕	๓๑,๑๒๐,๙๔๖	๒๓	๒๗,๑๒๔,๙๒๐	๒๓	๒๗,๑๒๔,๙๒๐	๑๑๕	๑๖๕,๐๘๗,๕๗๐
๔.๔ แผนงานสาธารณสุข	๒๓	๕,๑๕๐,๐๔๐	๔๑	๙,๓๖๒,๙๖๐	๕๐	๑๙,๑๒๔,๙๒๐	๔๙	๑๙,๑๒๔,๙๒๐	๔๙	๑๙,๑๒๔,๙๒๐	๒๑๑	๗๖,๖๖๖,๐๐๐
๔.๕ แผนงานส่งเสริมความเข้มแข็งของชุมชน	๑๐	๖,๖๖๐,๐๐๐	๑๐	๖,๖๖๐,๐๐๐	๑๐	๖,๖๖๐,๐๐๐	๑๐	๖,๖๖๐,๐๐๐	๙	๖,๖๖๐,๐๐๐	๕๙	๓๓,๖๖๐,๐๐๐
๔.๖ แผนงานสร้างความเข้มแข็งของชุมชน	๖	๒,๓๙๒,๐๐๐	๓	๓,๙๙๕,๙๘๕	๓	๓,๙๙๕,๙๘๕	๓	๓,๙๙๕,๙๘๕	๓	๓,๙๙๕,๙๘๕	๑๘	๑๙,๙๙๕,๙๘๕
๔.๗ แผนงานศาสนาศาสนาวัฒนธรรมและนันทนาการ	๗	๘๗๐,๐๐๐	๘	๙๗๐,๐๐๐	๗	๙๗๐,๐๐๐	๗	๙๗๐,๐๐๐	๗	๙๗๐,๐๐๐	๓๖	๓,๙๐๐,๐๐๐
๔.๘ แผนงานบกลาง	๕	๗๖,๗๑๐,๔๕๐	๕	๗๖,๗๑๐,๔๕๐	๕	๗๖,๗๑๐,๔๕๐	๕	๗๖,๗๑๐,๔๕๐	๕	๗๖,๗๑๐,๔๕๐	๒๕	๓,๘๖๗,๕๗๐
<b>รวม</b>	<b>๗๒</b>	<b>๑๖,๒๖๕,๔๓๐</b>	<b>๙๒</b>	<b>๑๖,๒๖๕,๔๓๐</b>	<b>๑๐๑</b>	<b>๑๖,๒๖๕,๔๓๐</b>	<b>๙๖</b>	<b>๑๖,๒๖๕,๔๓๐</b>	<b>๙๖</b>	<b>๑๖,๒๖๕,๔๓๐</b>	<b>๔๕๕</b>	<b>๖๕,๖๖๖,๕๖๕</b>

ปีงบประมาณ	ปีงบประมาณ พ.ศ. ๒๕๖๑		ปีงบประมาณ พ.ศ. ๒๕๖๒		ปีงบประมาณ พ.ศ. ๒๕๖๓		ปีงบประมาณ พ.ศ. ๒๕๖๔		ปีงบประมาณ พ.ศ. ๒๕๖๕		รวมทั้ง ๕ ปี	
	โครงการ	งบประมาณ	โครงการ	งบประมาณ	โครงการ	งบประมาณ	โครงการ	งบประมาณ	โครงการ	งบประมาณ	โครงการ	งบประมาณ
ยุทธศาสตร์การพัฒนา												
๕.การพัฒนาความปลอดภัยในชีวิต และทรัพย์สิน												
๕.๑ แผนงานรักษาความปลอดภัยภายใน	๕	๒๐,๓๕๐,๐๐๐	๔	๓๕๐,๐๐๐	๕	๑๐,๓๑๖,๒๐๐	๔	๓๕๐,๐๐๐	๔	๓๕๐,๐๐๐	๒๒	๓๑,๗๑๖,๒๐๐
๕.๒ แผนงานสาธารณสุข	๑	๒๐๐,๐๐๐	๑	๒๐๐,๐๐๐	๑	๒๐๐,๐๐๐	๑	๒๐๐,๐๐๐	๑	๒๐๐,๐๐๐	๕	๑,๐๐๐,๐๐๐
รวม	๖	๒๐,๕๕๐,๐๐๐	๕	๕๕๐,๐๐๐	๖	๑๐,๕๑๖,๒๐๐	๕	๕๕๐,๐๐๐	๕	๕๕๐,๐๐๐	๒๗	๓๒,๗๑๖,๒๐๐
๖.การพัฒนาการบริหารจัดการองค์การองค์การตามหลักการ มาภิบาล												
๖.๑ แผนงานบริหารงานทั่วไป	๒๒	๑๘๕,๐๕๖,๒๑๐	๒๗	๓๖,๓๕๙,๑๕๘	๑๗	๖,๐๙๗,๘๒๐	๑๓	๕,๗๒๘,๐๐๐	๑๓	๕,๗๒๘,๐๐๐	๙๒	๒๓๘,๙๖๙,๑๗๘
๖.๒ แผนงานการรักษาความสงบภายใน	๕	๓,๘๐๘,๐๐๐	๕	๑๑,๒๑๐,๐๐๐	๔	๓๗,๑๑๕,๐๐๐	๒	๒๕๐,๐๐๐	๒	๒๕๐,๐๐๐	๑๘	๕๒,๖๓๒,๐๐๐
๖.๓ แผนงานการศึกษา	๑	๑๐๐,๐๐๐	๒	๒๙๕,๐๐๐	๒	๖๙๒,๐๐๐	๑	๒๑๖,๐๐๐	๑	๒๑๖,๐๐๐	๗	๑,๕๑๖,๐๐๐
๖.๔ แผนงานสาธารณสุข	๒	๘๖๐,๐๐๐	๓	๑,๐๑๐,๐๐๐	๔	๒,๑๑๐,๐๐๐	๓	๙๑๐,๐๐๐	๓	๙๑๐,๐๐๐	๑๕	๕,๘๐๐,๐๐๐
๖.๕ แผนงานสร้างความเข้มแข็งของชุมชน	๑๑	๒,๒๐๘,๐๐๐	๑๒	๒,๓๐๘,๐๐๐	๑๑	๒,๓๙๐,๐๐๐	๑๑	๒,๓๙๐,๐๐๐	๑๑	๒,๓๙๐,๐๐๐	๕๖	๑๑,๖๘๖,๐๐๐
๖.๖ แผนงานสังคมสงเคราะห์	๑	๑๕๐,๐๐๐	๑	๑๕๐,๐๐๐	๑	๑๕๐,๐๐๐	๑	๑๕๐,๐๐๐	๑	๑๕๐,๐๐๐	๕	๗๕๐,๐๐๐
๖.๗ แผนงานเกษตรและชุมชน	๑	๒๘๐,๐๐๐	๑	๓๐๐,๐๐๐	๑	๓๐๐,๐๐๐	๑	๓๐๐,๐๐๐	๑	๓๐๐,๐๐๐	๕	๑,๕๘๐,๐๐๐
รวม	๔๓	๑๙๒,๕๐๒,๒๑๐	๕๑	๕๕๑,๖๒๑,๑๕๘	๔๐	๕๘,๘๕๓,๘๒๐	๓๒	๙,๙๕๔,๐๐๐	๓๒	๙,๙๕๔,๐๐๐	๑๙๖	๓๑๒,๘๖๖,๑๗๘
รวมทั้งสิ้น	๑๘๘	๔๔๗,๖๘๑,๑๓๖	๒๓๓	๙๑๘,๙๓๖,๐๒๑	๑๘๓	๕๑๐,๘๙๓,๕๒๑	๑๕๘	๕๓๗,๘๖๕,๐๘๕	๑๕๘	๕๓๗,๘๖๕,๐๘๕	๙๑๒	๒,๐๐๙,๙๐๑,๖๕๘

## ๒. จำนวนโครงการและงบประมาณตามแผนยุทธศาสตร์การพัฒนาจังหวัด

ยุทธศาสตร์	โครงการทั้งหมด ในแผน	จำนวนโครงการที่ สอดคล้อง	งบประมาณ
๑.การพัฒนาโครงสร้างพื้นฐาน สาธารณูปโภค และ สาธารณูปการ	๖๗	๖๗	๒๑๙,๙๓๗,๓๗๕
๒.การพัฒนาส่งเสริมอาชีพคู่เศรษฐกิจพอเพียง	๕	๕	๔๘๐,๐๐๐
๓.การส่งเสริมวัฒนธรรมการท่องเที่ยวและฟื้นฟูสิ่งแวดล้อม	๒๒	๒๒	๒๐,๐๒๒,๙๘๕
๔.การพัฒนาคุณภาพชีวิต สังคม การศึกษา การกีฬา และ นันทนาการ	๙๔	๙๔	๑๘๘,๔๙๙,๘๔๘
๕.การพัฒนาความปลอดภัยในชีวิต และทรัพย์สิน	๕	๕	๕๔๐,๐๐๐
๖.การพัฒนาการบริหารจัดการองค์กรตามหลักธรรมาภิบาล	๕๕	๕๕	๖๒,๓๙๔,๕๖๐
<b>รวมทั้งหมด</b>	<b>๒๔๘</b>	<b>๒๔๘</b>	<b>๔๙๑,๘๗๔,๗๖๘</b>

๓. ผลการดำเนินงานตามแผนพัฒนาท้องถิ่นปีงบประมาณ พ.ศ.๒๕๖๒

ยุทธศาสตร์	จำนวนโครงการที่ดำเนินการเสร็จแล้ว		จำนวนโครงการที่อยู่ระหว่างดำเนินการ		จำนวนโครงการที่ยังไม่ได้ดำเนินการ		จำนวนโครงการที่มีการยกเลิก		จำนวนโครงการที่มีการเพิ่มเติม		จำนวนโครงการทั้งหมด	
	จำนวน	ร้อยละ	จำนวน	ร้อยละ	จำนวน	ร้อยละ	จำนวน	ร้อยละ	จำนวน	ร้อยละ	จำนวน	ร้อยละ
๑.การพัฒนาโครงสร้างพื้นฐาน สาธารณูปโภคและสาธารณูปการ	๒๔	๓๕.๘๒	๔๓	๖๔.๑๘	-	-	-	-	-	-	๖๗	๑๐๐
๒.การพัฒนาส่งเสริมอาชีพคู่เศรษฐกิจพอเพียง	๕	๑๐๐.๐๐	-	-	-	-	-	-	-	-	๕	๑๐๐
๓.การส่งเสริมวัฒนธรรมการท่องเที่ยวและฟื้นฟูสิ่งแวดล้อม	๑๙	๘๖.๓๖	๓	๑๓.๖๔	-	-	-	-	-	-	๒๒	๑๐๐
๔.การพัฒนาคุณภาพชีวิต สังคม การศึกษา การกีฬา และนันทนาการ	๘๖	๙๑.๔๙	๖	๖.๓๘	-	-	๒	๒.๑๓	-	-	๙๔	๑๐๐
๕.การพัฒนาความปลอดภัยในชีวิต และทรัพย์สิน	๓	๖๐.๐๐	-	-	๑	๒๐.๐๐	๑	๒๐.๐๐	-	-	๕	๑๐๐
๖.การบริหารจัดการองค์กรตามหลักธรรมาภิบาล	๓๖	๖๕.๔๕	๑๒	๒๑.๘๒	๒	๓.๖๔	๕	๙.๐๙	-	-	๕๕	๑๐๐
<b>รวมทั้งหมด</b>	<b>๑๗๓</b>	<b>๗๓.๑๙</b>	<b>๖๔</b>	<b>๒๖.๕๐</b>	<b>๓</b>	<b>๑.๑๒</b>	<b>๘</b>	<b>๑.๔๑</b>	<b>-</b>	<b>-</b>	<b>๒๔๘</b>	<b>๑๐๐</b>

หมายเหตุ : ร้อยละ หมายถึง ร้อยละของจำนวนโครงการทั้งหมด



### ส่วนที่ ๓ ผลการดำเนินงานตามโครงการที่ได้รับเงินอุดหนุนเฉพาะกิจ

#### ๑.โครงการที่ได้รับเงินอุดหนุนเฉพาะกิจประจำปีงบประมาณ พ.ศ.๒๕๖๒

ยุทธศาสตร์	ผลการดำเนินงาน		งบประมาณ	
	ดำเนินการแล้ว	อยู่ระหว่างดำเนินการ	งบประมาณที่ได้รับ	งบประมาณที่เบิกจ่ายไป
๑.การพัฒนาโครงสร้างพื้นฐานสาธารณูปโภค และสาธารณูปการ	-	-	-	-
๒.การพัฒนาส่งเสริมอาชีพคู่เศรษฐกิจพอเพียง	-	-	-	-
๓.การส่งเสริมวัฒนธรรมการท่องเที่ยวและฟื้นฟูสิ่งแวดล้อม	-	-	-	-
๔.การพัฒนาคุณภาพชีวิต สังคม การศึกษา การกีฬา และนันทนาการ	๑		๓๐,๔๐๐	๓๐,๔๐๐
๕.การพัฒนาความปลอดภัยในชีวิต และทรัพย์สิน	-	-	-	-
๖.การพัฒนาการบริหารจัดการองค์กรตามหลักธรรมาภิบาล	-	-	-	-
<b>รวมทั้งหมด</b>	<b>๑</b>		<b>๓๐,๔๐๐</b>	<b>๓๐,๔๐๐</b>

หมายเหตุ : โครงการพัฒนาคุณภาพการศึกษาด้วยเทคโนโลยีสารสนเทศ DLTV ผู้รับผิดชอบ กองการศึกษา

รายละเอียด : ชุดอุปกรณ์สำหรับห้องเรียนโครงการพัฒนาคุณภาพการศึกษาด้วยเทคโนโลยีสารสนเทศ DLTV ศูนย์พัฒนาเด็กเล็กเทศบาลเมืองบ้านสวนเทศบาลเมืองบ้านสวน อำเภอเมืองชลบุรี จังหวัดชลบุรี

### ส่วนที่ ๔ ปัญหาและอุปสรรคในการปฏิบัติงาน

๑.การรายงานข้อมูลประเมินผลโครงการของแต่ละสำนัก/กอง ยังรายงานข้อมูลมาไม่ครบ และไม่ตรงตามจำนวนโครงการที่ดำเนินการจริงทำให้การติดตามข้อมูลนำมาจัดทำไม่ทันตามกำหนดช่วงเวลาตามที่วางไว้

๒.การรายงานข้อมูลประเมินผลโครงการแต่ละสำนัก/กอง ช้ากว่ากำหนดทำให้การนำมาจัดทำรายงานล่าช้าออกไป

๓.การประเมินผลโครงการหลังจากดำเนินโครงการเสร็จแล้วของแต่ละสำนัก/กอง รายงานยังไม่ถูกต้องตามแบบที่กำหนด การนำข้อมูลมาใช้ในการติดตามและประเมินผลแผนพัฒนาจึงได้ข้อมูลในส่วนของแต่ละโครงการไม่ครบถ้วน

## ๕. แบบประเมินผลการดำเนินงานตามแผนพัฒนาท้องถิ่น

### แบบรายงานที่ ๓/๑ แบบประเมินผลการดำเนินงานตามแผนพัฒนาท้องถิ่น

#### ๑. วัตถุประสงค์ของแบบ

แบบประเมินผลการดำเนินงานตามแผนยุทธศาสตร์เป็นเครื่องมือในการประเมินผลการดำเนินงานขององค์กรปกครองส่วนท้องถิ่นตามแผนพัฒนามืองถิ่นที่กำหนด โดยมีประเด็นในการประเมิน ๓ ส่วนคือ (๑) ยุทธศาสตร์และโครงการในปีงบประมาณ พ.ศ. ๒๕๖๒ (๒) ความพึงพอใจต่อผลการดำเนินงานขององค์กรปกครองส่วนท้องถิ่นในภาพรวม (๓) ความพึงพอใจต่อผลการดำเนินงานของเทศบาลเมืองบ้านสวนในแต่ละยุทธศาสตร์

#### ๒. ประโยชน์

๑) เป็นเครื่องมือสำหรับ เมืองพัทยา เทศบาล และองค์การบริหารส่วนตำบลที่จะนำไปใช้เป็นเครื่องมือในการประเมินผลการดำเนินงานตามแผนยุทธศาสตร์ที่กำหนดไว้(Output)

๒) เป็นเครื่องมือสำหรับองค์การบริหารส่วนจังหวัดซึ่งเป็นหน่วยติดตามประเมินผล (Monitoring and Evaluation Unit : M&E Unit) เพื่อใช้ในการประเมินผลการดำเนินงานขององค์กรปกครองส่วนท้องถิ่นในภาพรวม (Outcome and Impact)

#### ๓. ระยะเวลาในการติดตาม

แบบประเมินผลการดำเนินงานตามแผนพัฒนาท้องถิ่น เป็นแบบที่ใช้ในการประเมินผลการดำเนินงานขององค์กรปกครองส่วนท้องถิ่นในแต่ละปีงบประมาณ (ช่วงเดือนตุลาคม – เดือนกันยายน)

#### ๔. องค์ประกอบของแบบ

แบบประเมินผลการดำเนินงานตามแผนพัฒนาท้องถิ่น ประกอบไปด้วยเนื้อหาที่สำคัญ ๓ ส่วนคือ

##### ส่วนที่ ๑ ข้อมูลทั่วไป

๑. ชื่อองค์กรปกครองส่วนท้องถิ่น

๒. วัน/เดือน/ปีที่รายงาน

##### ส่วนที่ ๒ ยุทธศาสตร์และโครงการของเทศบาลเมืองบ้านสวนในปีงบประมาณ พ.ศ.๒๕๖๒

- ยุทธศาสตร์และจำนวนโครงการที่ปรากฏอยู่ในแผน และจำนวนโครงการที่ได้ปฏิบัติได้

##### ส่วนที่ ๓ ประเมินความพึงพอใจต่อผลการดำเนินงานของเทศบาลเมืองบ้านสวน

๑. ความพึงพอใจต่อผลการดำเนินงานของเทศบาลเมืองบ้านสวนในภาพรวม

๒. ความพึงพอใจต่อผลการดำเนินงานของเทศบาลเมืองบ้านสวนในแต่ละยุทธศาสตร์

##### ส่วนที่ ๑ ข้อมูลทั่วไป

๑. ชื่อองค์กรปกครองส่วนท้องถิ่น เทศบาลเมืองบ้านสวน

๒. วัน/เดือน/ปีที่รายงาน ๓๐ กันยายน พ.ศ.๒๕๖๒

ส่วนที่ ๒ ยุทธศาสตร์และโครงการของเทศบาลเมืองบ้านสวนในปีงบประมาณ พ.ศ.๒๕๖๒

-ยุทธศาสตร์และจำนวนโครงการที่ปรากฏอยู่ในแผน และจำนวนโครงการที่ได้ปฏิบัติได้

ยุทธศาสตร์	โครงการทั้งหมด	จำนวนโครงการที่ปฏิบัติได้	คิดเป็นร้อยละของโครงการทั้งหมด
๑.การพัฒนาโครงสร้างพื้นฐาน สาธารณูปโภค และสาธารณูปการ	๖๗	๖๗	๑๐๐
๒.การพัฒนาส่งเสริมอาชีพคู่เศรษฐกิจพอเพียง	๕	๕	๑๐๐
๓.การส่งเสริมวัฒนธรรมการท่องเที่ยวและฟื้นฟูสิ่งแวดล้อม	๒๒	๒๒	๑๐๐
๔.การพัฒนาคุณภาพชีวิต สังคม การศึกษา การกีฬา และนันทนาการ	๙๔	๙๒	๙๗.๘๗
๕.การพัฒนาความปลอดภัยในชีวิต และทรัพย์สิน	๕	๓	๖๐
๖.การพัฒนาการบริหารจัดการองค์กรตามหลักธรรมาภิบาล	๕๕	๔๘	๘๗.๒๗
<b>รวมทั้งรวม</b>	<b>๒๔๘</b>	<b>๒๓๗</b>	<b>๙๕.๕๖</b>

ส่วนที่ ๓ ประเมินความพึงพอใจต่อผลการดำเนินงาน  
ของเทศบาลเมืองบ้านสวน ประจำปีงบประมาณ พ.ศ.๒๕๖๒

รายงานผลการประเมินความพึงพอใจต่อผลการดำเนินงานของเทศบาลเมืองบ้านสวน  
ประจำปีงบประมาณ พ.ศ.๒๕๖๒

การดำเนินการสำรวจ

๑. ประชากรที่ใช้ในการสำรวจ

๑.๑ ประชากรที่ใช้ในการสำรวจ ได้แก่ จำนวนประชากรในเขตเทศบาลเมืองบ้านสวน มีจำนวนทั้งหมด ๖๙,๔๔๗ คน (ข้อมูลของสำนักทะเบียนท้องถิ่นเทศบาลเมืองบ้านสวน ณ เดือนสิงหาคม ๒๕๖๒)

๑.๒ กลุ่มตัวอย่างที่ใช้ในการสำรวจ ได้แก่ จำนวนประชากรทั้งหมดในเขตเทศบาลเมืองบ้านสวน ซึ่งขนาดของกลุ่มตัวอย่างได้มาจากการคำนวณหาขนาดกลุ่มตัวอย่างโดยใช้สูตรของ ทาโรยามาเน (Taro Yamane ๑๙๗๓ : ๗๒๗-๗๒๘) ดังนี้

$$n = \frac{N}{1 + N(e)^2}$$

n แทนขนาดกลุ่มตัวอย่าง

N แทนขนาดประชากร

e แทนค่าความคลาดเคลื่อนของการสุ่มตัวอย่าง

เมื่อแทนค่าจะได้ขนาดของกลุ่มตัวอย่างดังนี้

$$n = \frac{69,447}{1 + 69,447 (0.05)^2}$$

$$n = \frac{69,447}{1 + [69,447(0.0025)]}$$

$$n = \frac{69,447}{174.61}$$

$$n = 398.22$$

ดังนั้นขนาดของกลุ่มตัวอย่างขั้นต่ำเท่ากับ ๓๙๘ คน

๒. เครื่องมือที่ใช้ในการสำรวจ

๒.๑ แบบสอบถาม เป็นแบบสอบถามที่นำมาจากแบบของกรมส่งเสริมการปกครองท้องถิ่น กำหนด คือ แบบที่ ๓ เป็นลักษณะคำถามปลายปิดและปลายเปิด โดยแบบสอบถามแบ่งออกเป็น ๔ ส่วน ดังนี้ ส่วนที่ ๑ ข้อมูลทั่วไปของผู้ตอบแบบสอบถาม ประกอบด้วย เพศ อายุ การศึกษา อาชีพหลัก

ส่วนที่ ๒ ความพึงพอใจต่อผลการดำเนินงานของเทศบาลเมืองบ้านสวน ภาพรวม  
 ส่วนที่ ๓ ความพึงพอใจต่อผลการดำเนินงานของเทศบาลเมืองบ้านสวน ตามยุทธศาสตร์  
 ส่วนที่ ๔ ข้อเสนอแนะ

๒.๒ การแปลความหมาย การกำหนดการให้คะแนนความพึงพอใจของประชาชนต่อผลการดำเนินงานของเทศบาลเมืองบ้านสวนในภาพรวม ในรอบปีงบประมาณ พ.ศ.๒๕๖๒ ได้กำหนดการให้ค่าคะแนนระดับความพึงพอใจของประชาชนต่อผลการดำเนินงานของเทศบาลเมืองบ้านสวน (ส่วนที่ ๒) กำหนดเป็น ๓ ระดับ เรียงจากความพึงพอใจน้อยไปหามาก คือ ควรปรับปรุง พอใจ พอใจมาก ซึ่งมีการอธิบายผลแบบสอบถามเป็นแบบ อันตรภาค (Interval Scale) (ศิริวรรณ เสรีรัตน์และคณะ, ๒๕๔๙ : ๑๒๙) ใช้สูตรการคำนวณความกว้างของอันตรภาคชั้น ดังนี้

$$\begin{aligned} \text{ความกว้างของอันตรภาคชั้น} &= \frac{\text{ข้อมูลที่มีค่าสูงสุด} - \text{ข้อมูลที่มีค่าต่ำสุด}}{\text{จำนวนชั้น}} \\ &= \frac{๓ - ๑}{๓} \\ &= ๐.๖๗ \end{aligned}$$

#### ระดับความพึงพอใจ

ควรปรับปรุง

พอใจ

พอใจมาก

#### ระดับค่าเฉลี่ย

มีค่าเฉลี่ยระหว่าง ๑.๐๐ - ๑.๖๗

มีค่าเฉลี่ยระหว่าง ๑.๖๘ - ๒.๓๕

มีค่าเฉลี่ยระหว่าง ๒.๓๖ - ๓.๐๐

### ๓.การเก็บรวบรวมข้อมูล

การแจกแบบสอบถามได้มีการนำตัวแทนประชากรมาคำนวณหาขนาดของกลุ่มตัวอย่างมาใช้เป็นฐานในการแจกแบบสอบถาม ชั้นต่ำอยู่ที่ ๓๙๘ ชุด โดยมีการลงพื้นที่แจกตามจำนวนชุมชนในเขตเทศบาลเมืองบ้านสวน โดยแยกตามขนาดกลุ่มตัวอย่าง ดังนี้

๑.ชุมชนภายในเขตเทศบาลเมืองบ้านสวน ๔๖ ชุมชน แยกเป็น ๔๒ ชุมชนๆ ละ ๑๐ ชุด และ ๔ ชุมชนๆ ละ ๕ ชุด รวมทั้งหมด	จำนวน ๔๔๐ ชุด
๒.ประชาชนทั่วไป ทั่วทุกพื้นที่ในเขตเทศบาลเมืองบ้านสวน	จำนวน ๑๑๐ ชุด
๓.โรงเรียนภายในเขตเทศบาลเมืองบ้านสวน ทุกโรงเรียนรวม	จำนวน ๑๐๙ ชุด
๔.ชมรมอาสาสมัครสาธารณสุขมูลฐานเทศบาลเมืองบ้านสวน	จำนวน ๑๐ ชุด
๕.กลุ่มพัฒนาศรีเทศบาลเมืองบ้านสวน	จำนวน ๑๐ ชุด
๖.ชมรมคนพิการเทศบาลเมืองบ้านสวน	จำนวน ๖ ชุด
๗.ชมรมผู้สูงอายุเทศบาลเมืองบ้านสวน	จำนวน ๕ ชุด
รวมทั้งหมดจำนวน ๖๙๐ ชุด โดยได้แบบสอบถามกลับมา จำนวน ๖๖๘ ชุด หรือคิดเป็นร้อยละ ๙๖.๘๑	

#### ๔. การวิเคราะห์ข้อมูล

เมื่อได้แบบสอบถามกลับมาแล้วมีการวิเคราะห์ข้อมูล ดังนี้

๑. ใช้โปรแกรมสำเร็จรูปทางสถิติ เพื่อการวิเคราะห์ข้อมูลทางสถิติ
๒. ตรวจสอบความถูกต้อง ความสมบูรณ์ของข้อมูลในแบบสอบถามทุกฉบับ
๓. กรอกข้อมูลในโปรแกรมตามรหัสที่สร้างขึ้น
๔. ดำเนินการวิเคราะห์ข้อมูลด้วยเครื่องคอมพิวเตอร์ โดยใช้โปรแกรมสำเร็จรูปทางสถิติ

#### ๕. สถิติที่ใช้ในการวิเคราะห์ข้อมูล

๑. ความถี่
๒. ค่าร้อยละ
๓. ค่าเฉลี่ย

#### ส่วนที่ ๑ ข้อมูลทั่วไป

ตารางที่ ๑ แสดงจำนวนและร้อยละเพศของกลุ่มตัวอย่าง

เพศ	จำนวน (คน)	ร้อยละ
ชาย	๒๖๓	๓๙.๔๐
หญิง	๔๐๕	๖๐.๖๐
รวม	๖๖๘	๑๐๐

จากตารางที่ ๑ กลุ่มตัวอย่างส่วนใหญ่เป็นเพศหญิง มากกว่าเพศชาย กลุ่มตัวอย่างที่เป็นเพศชาย จำนวน ๒๖๓ คน หรือคิดเป็น ร้อยละ ๓๙.๔๐ และกลุ่มตัวอย่างที่เป็นเพศหญิง จำนวน ๔๐๕ คน หรือคิดเป็นร้อยละ ๖๐.๖๐

ตารางที่ ๒ แสดงจำนวนและร้อยละอายุของกลุ่มตัวอย่าง

อายุ	จำนวน (คน)	ร้อยละ
ต่ำกว่า ๒๐ ปี	๑๕	๒.๒๐
๒๐ - ๓๐ ปี	๘๑	๑๒.๑๐
๓๑ - ๔๐ ปี	๑๑๒	๑๖.๘๐
๔๑ - ๕๐ ปี	๑๓๓	๑๙.๙๐
๕๑ - ๖๐ ปี	๑๖๖	๒๔.๙๐
มากกว่า ๖๐ ปี	๑๖๑	๒๔.๑๐
รวม	๖๖๘	๑๐๐

จากตารางที่ ๒ กลุ่มตัวอย่างส่วนใหญ่มีอายุระหว่าง ๕๑ - ๖๐ ปี มีจำนวน ๑๖๖ คน หรือคิดเป็นร้อยละ ๒๔.๙๐ และกลุ่มตัวอย่างที่มีอายุน้อยสุดมีอายุระหว่าง ต่ำกว่า ๒๐ ปี จำนวน ๑๕ คน หรือคิดเป็นร้อยละ ๒.๒๐

ตารางที่ ๓ แสดงจำนวนและร้อยละการศึกษาของกลุ่มตัวอย่าง

การศึกษา	จำนวน (คน)	ร้อยละ
ประถมศึกษา	๑๖๓	๒๔.๔๐
มัธยมศึกษาหรือเทียบเท่า	๒๐๖	๓๐.๘๐
อนุปริญญาหรือเทียบเท่า	๘๕	๑๒.๗๐
ปริญญาตรี	๑๓๕	๒๐.๒๐
สูงกว่าปริญญาตรี	๔๔	๖.๖๐
อื่นๆ	๓๕	๕.๒๐
<b>รวม</b>	<b>๖๖๘</b>	<b>๑๐๐</b>

จากตารางที่ ๓ กลุ่มตัวอย่างส่วนใหญ่มีการศึกษาระดับ มัธยมศึกษา จำนวน ๒๐๖ คน หรือคิดเป็นร้อยละ ๓๐.๘๐ และกลุ่มตัวอย่างส่วนน้อยที่มีการศึกษาอยู่ที่ระดับอื่นๆ จำนวน ๓๕ คน หรือคิดเป็นร้อยละ ๕.๒๐

ตารางที่ ๔ แสดงจำนวนและร้อยละอาชีพของกลุ่มตัวอย่าง

อาชีพ	จำนวน (คน)	ร้อยละ
รับราชการ	๙๐	๑๔.๑๐
เอกชน/รัฐวิสาหกิจ	๖๐	๙.๐๐
ค้าขาย/ธุรกิจส่วนตัว	๒๓๔	๓๕.๐๐
รับจ้าง	๑๔๒	๒๑.๓๐
นักเรียนนักศึกษา	๒๑	๓.๑๐
เกษตรกร	๑๐	๑.๕๐
อื่นๆ	๑๐๗	๑๖.๐๐
<b>รวม</b>	<b>๖๖๘</b>	<b>๑๐๐</b>

จากตารางที่ ๔ กลุ่มตัวอย่างส่วนใหญ่มีอาชีพค้าขาย/ธุรกิจส่วนตัว จำนวน ๒๓๔ คน หรือคิดเป็นร้อยละ ๓๕.๐๐ และกลุ่มตัวอย่างส่วนน้อยมีอาชีพเกษตรกร จำนวน ๑๐ คน หรือคิดเป็นร้อยละ ๑.๕๐



## ส่วนที่ ๒ ความพึงพอใจต่อผลการดำเนินงานของเทศบาลเมืองบ้านสวน

ตารางที่ ๕ แสดงจำนวน ค่าเฉลี่ย ค่าร้อยละ และส่วนเบี่ยงเบนมาตรฐาน จำแนกตามระดับความพึงพอใจต่อผลการดำเนินงานของเทศบาลเมืองบ้านสวนภาพรวม

ความพึงพอใจ	พอใจมาก (๓) คะแนน	พอใจ (๒) คะแนน	ควร ปรับปรุง (๑) คะแนน	$(\bar{X})$	S.D.	ระดับ ความ พึงพอใจ
๑) มีการเปิดโอกาสให้ประชาชนมีส่วนร่วมในโครงการ/กิจกรรมต่าง ๆ	๒๘๙ (คน) (๕๓.๓%)	๓๕๕ (คน) (๕๓.๑%)	๒๔ (คน) (๓.๖%)	๒.๔๐	๐.๕๕๘	พอใจ มาก
๒) มีการประชาสัมพันธ์ให้ประชาชนรับรู้ข้อมูลของโครงการ/กิจกรรมต่าง ๆ	๒๗๗ (คน) (๔๑.๕%)	๓๖๐ (คน) (๕๓.๙%)	๓๑ (คน) (๔.๖%)	๒.๓๗	๐.๕๗๑	พอใจ มาก
๓) มีการเปิดโอกาสให้ประชาชนสามารถแสดงความคิดเห็นในโครงการ/กิจกรรม	๒๖๒ (คน) (๓๙.๒%)	๓๗๓ (คน) (๕๕.๘%)	๓๓ (คน) (๔.๙%)	๒.๓๔	๐.๕๗๐	พอใจ
๔) มีการรายงานผลการดำเนินงานของโครงการ/กิจกรรมต่อสาธารณะให้ประชาชนได้รับทราบ	๒๗๔ (คน) (๔๑%)	๓๕๓ (คน) (๕๒.๘%)	๔๑ (คน) (๖.๑%)	๒.๓๕	๐.๕๙๒	พอใจ
๕) มีการเปิดโอกาสให้ประชาชนสามารถตรวจสอบการดำเนินโครงการ/กิจกรรม	๒๔๓ (คน) (๓๖.๔%)	๓๗๖ (คน) (๕๖.๓%)	๔๙ (คน) (๗.๓%)	๒.๒๙	๐.๕๙๔	พอใจ
๖) ผลการดำเนินโครงการ/กิจกรรมนำไปสู่การแก้ไขปัญหาของประชาชนในท้องถิ่น	๒๖๘ (คน) (๔๐.๑%)	๓๕๔ (คน) (๕๓%)	๔๖ (คน) (๖.๙%)	๒.๓๓	๐.๖๐๐	พอใจ
๗) สามารถแก้ไขปัญหาและสามารถตอบสนองความต้องการขอประชาชนได้ตรงตามความต้องการ	๒๖๕ (คน) (๓๙.๗%)	๓๕๓ (คน) (๕๒.๘%)	๕๐ (คน) (๗.๕%)	๒.๓๒	๐.๖๐๗	พอใจ
๘) ประโยชน์ที่ประชาชนได้รับการดำเนินการโครงการ/กิจกรรมต่าง ๆ	๒๕๗ (คน) (๓๘.๕%)	๓๖๘ (คน) (๕๕.๑%)	๔๓ (คน) (๖.๔%)	๒.๓๒	๐.๕๘๙	พอใจ
ภาพรวม				๒.๓๔	๐.๕๘๕	พอใจ

จากตารางที่ ๕ พบว่า ความพึงพอใจของประชาชนต่อผลการดำเนินงานของเทศบาลเมืองบ้านสวนในภาพรวม คะแนนเฉลี่ยอยู่ในระดับพอใจ (ค่าเฉลี่ย ๒.๓๔) เมื่อพิจารณาข้อคำถามเป็นรายข้อพบว่าประชาชนมีความพึงพอใจมากที่สุดในข้อ ๑) มีการเปิดโอกาสให้ประชาชนมีส่วนร่วมในโครงการ/กิจกรรม (ค่าเฉลี่ย ๒.๔๐) และมีความพึงพอใจน้อยที่สุดในข้อ ๕) มีการเปิดโอกาสให้ประชาชนสามารถตรวจสอบการดำเนินโครงการ/กิจกรรม (ค่าเฉลี่ย ๒.๒๙)

ส่วนที่ ๒ ความพึงพอใจต่อผลการดำเนินงานของเทศบาลเมืองบ้านสวน (ตามยุทธศาสตร์)

ตารางที่ ๖ แสดงจำนวน ค่าเฉลี่ย ค่าร้อยละ และส่วนเบี่ยงเบนมาตรฐาน จำแนกตามระดับความพึงพอใจ ต่อผลการดำเนินงานของเทศบาลเมืองบ้านสวนภาพรวม

๑.ยุทธศาสตร์การพัฒนาโครงสร้างพื้นฐาน สาธารณูปโภค และสาธารณูปการ

ความพึงพอใจ	พอใจมาก (๓) คะแนน	พอใจ (๒) คะแนน	ควร ปรับปรุง (๑) คะแนน	$(\bar{X})$	S.D.	ระดับ ความพึง พอใจ
๑.๑ มีการประชาสัมพันธ์ให้ประชาชนรับรู้โครงการก่อสร้าง/ปรับปรุง ถนน ท่อระบายน้ำ สะพาน และทางเท้า	๒๘๔ (คน) (๔๒.๕%)	๓๓๘ (คน) (๕๐.๖%)	๔๖ (คน) (๖.๙%)	๒.๓๖	๐.๖๐๖	พอใจ มาก
๑.๒ มีการเปิดโอกาสให้ประชาชนสามารถตรวจสอบการดำเนินโครงการการขยายและปรับปรุงระบบสาธารณูปโภค ไฟฟ้า ประปา โทรศัพท์ การขนส่ง	๒๓๙ (คน) (๓๕.๘%)	๓๖๕ (คน) (๕๔.๖%)	๖๔ (คน) (๙.๖%)	๒.๒๖	๐.๖๒๑	พอใจ
๑.๓ ผลการดำเนินโครงการนำไปสู่การแก้ไข และการปรับปรุงพัฒนาระบบโครงสร้างพื้นฐาน และการจัดระเบียบการจราจร	๒๒๓ (คน) (๓๓.๔%)	๓๘๒ (คน) (๕๗.๒%)	๖๓ (คน) (๙.๔%)	๒.๒๔	๐.๖๐๙	พอใจ
๑.๔ ความรวดเร็วในการแก้ไขปัญหาและการดำเนินงานโครงการต่าง ๆ	๒๔๒ (คน) (๓๖.๒%)	๓๗๗ (คน) (๕๖.๔%)	๔๙ (คน) (๗.๓%)	๒.๒๙	๐.๕๙๔	พอใจ
๑.๕ การให้บริการของเจ้าหน้าที่มีเจ้าหน้าที่คอยตรวจสอบ ดูแลเรื่องโครงสร้างพื้นฐานครอบคลุมทั่วถึง สม่ำเสมอ	๒๖๔ (คน) (๓๙.๕%)	๓๕๐ (คน) (๕๒.๔%)	๕๔ (คน) (๘.๑%)	๒.๓๑	๐.๖๑๕	พอใจ
ภาพรวม				๒.๒๙	๐.๖๐๙	พอใจ

จากตารางที่ ๖ พบว่า ความพึงพอใจของประชาชนต่อผลการดำเนินงานของเทศบาลเมืองบ้านสวนในภาพรวม(ตามยุทธศาสตร์) ด้านการพัฒนาโครงสร้างพื้นฐาน สาธารณูปโภค และสาธารณูปการ คะแนนเฉลี่ยอยู่ในระดับพอใจ (ค่าเฉลี่ย ๒.๒๙ ) เมื่อพิจารณาข้อคำถามเป็นรายข้อพบว่าประชาชนมีความพึงพอใจมากที่สุด ข้อ ๑.๑ การก่อสร้าง ปรับปรุงถนน ท่อระบายน้ำ สะพาน และทางเท้า (ค่าเฉลี่ย ๒.๓๖ ) และมีความพึงพอใจน้อยที่สุดในข้อ ๑.๓ การปรับปรุงพัฒนาระบบจราจร มีการติดตั้งสัญญาณไฟจราจร และการจัดระเบียบการจราจร (ค่าเฉลี่ย ๒.๒๔ )

ตารางที่ ๗ แสดงจำนวน ค่าเฉลี่ย ค่าร้อยละ และส่วนเบี่ยงเบนมาตรฐาน จำแนกตามระดับความพึงพอใจ

๒. ยุทธศาสตร์การพัฒนาส่งเสริมอาชีพคู่เศรษฐกิจพอเพียง

ความพึงพอใจ	พอใจมาก (๓) คะแนน	พอใจ (๒) คะแนน	ควร ปรับปรุง (๑) คะแนน	$(\bar{x})$	S.D.	ระดับ ความพึง พอใจ
๒.๑ มีการประชาสัมพันธ์ให้ประชาชนรับรู้โครงการจัดฝึกอบรมอาชีพให้กับประชาชนในชุมชนเพื่อสร้างอาชีพและเพิ่มรายได้	๒๖๑ (คน) (๓๙.๑%)	๓๖๐ (คน) (๕๓.๙%)	๔๗ (คน) (๗.๐%)	๒.๓๒	๐.๕๙๙	พอใจ
๒.๒ มีการเปิดโอกาสให้ประชาชนมีส่วนร่วมในการจัดให้มีการรวมกลุ่มของประชาชนเพื่อเลือกการฝึกอาชีพเพื่อสร้างรายได้	๒๔๘ (คน) (๓๗.๑%)	๓๗๘ (คน) (๕๖.๖%)	๔๒ (คน) (๖.๓%)	๒.๓๑	๐.๕๘๓	พอใจ
๒.๓ ผลการดำเนินงานของโครงการ/กิจกรรมเกี่ยวกับการจัดฝึกอบรมอาชีพนำไปสู่การแก้ไขปัญหาให้กับประชาชน	๒๓๐ (คน) (๓๔.๔%)	๓๘๘ (คน) (๕๘.๑%)	๕๐ (คน) (๗.๕%)	๒.๒๗	๐.๕๘๙	พอใจ
๒.๔ ส่งเสริมและประชาสัมพันธ์สินค้าในท้องถิ่นและจัดตลาดเพื่อขายสินค้าให้กับประชาชนในท้องถิ่น	๒๑๑ (คน) (๓๑.๖%)	๓๙๗ (คน) (๕๙.๔%)	๖๐ (คน) (๙.๐%)	๒.๒๓	๐.๕๙๖	พอใจ
๒.๕ ความรวดเร็วในการแก้ไขปัญหาและการดำเนินงานโครงการต่าง ๆ	๒๔๐ (คน) (๓๕.๙%)	๓๗๘ (คน) (๕๖.๖%)	๕๐ (คน) (๗.๕%)	๒.๒๘	๐.๕๙๕	พอใจ
<b>ภาพรวม</b>				<b>๒.๒๘</b>	<b>๐.๕๙๒</b>	<b>พอใจ</b>

จากตารางที่ ๗ พบว่า ความพึงพอใจของประชาชนต่อผลการดำเนินงานของเทศบาลเมืองบ้านสวนในภาพรวม ด้านการพัฒนาส่งเสริมอาชีพคู่เศรษฐกิจพอเพียง คะแนนเฉลี่ยอยู่ในระดับพอใจ (ค่าเฉลี่ย ๒.๒๘ ) เมื่อพิจารณาข้อคำถามเป็นรายข้อพบว่า ประชาชนมีความพึงพอใจมากที่สุด ข้อ ๒.๑ จัดฝึกอบรมอาชีพให้กับประชาชนในชุมชนเพื่อสร้างอาชีพและเพิ่มรายได้ (ค่าเฉลี่ย ๒.๓๒ ) และข้อที่มีความพึงพอใจน้อยที่สุดในข้อ ๒.๔ จัดให้มีการประชาสัมพันธ์สินค้าในท้องถิ่นและการจัดตลาดเพื่อขายสินค้า (ค่าเฉลี่ย ๒.๒๓ )

ตารางที่ ๘ แสดงจำนวน ค่าเฉลี่ย ค่าร้อยละ และส่วนเบี่ยงเบนมาตรฐาน จำแนกตามระดับความพึงพอใจ

๓. ยุทธศาสตร์การพัฒนาส่งเสริมวัฒนธรรม การท่องเที่ยว และฟื้นฟูสิ่งแวดล้อม

ความพึงพอใจ	พอใจ มาก (๓) คะแนน	พอใจ (๒) คะแนน	ควร ปรับปรุง (๑) คะแนน	( $\bar{x}$ )	S.D.	ระดับ ความพึง พอใจ
๓.๑ มีการเปิดโอกาสให้ประชาชนมีส่วนร่วมในการจัดกิจกรรมพัฒนาจิตใจ และคุณภาพชีวิตตามประเพณี วัฒนธรรม วันสำคัญทางศาสนา และสถาบันพระมหากษัตริย์	๓๐๕ (คน) (๔๕.๗%)	๓๓๕ (คน) (๕๐.๑%)	๒๘ (คน) (๔.๒%)	๒.๔๑	๐.๕๗๒	พอใจ มาก
๓.๒ มีการเปิดโอกาสให้ประชาชนได้แสดงความคิดเห็นในการจัดหาพื้นที่ เพื่อพัฒนาและปรับปรุงสภาพแวดล้อมเป็นแหล่งท่องเที่ยว	๒๑๓ (คน) (๓๑.๙%)	๔๐๔ (คน) (๖๐.๕%)	๕๑ (คน) (๗.๖%)	๒.๒๔	๐.๕๘๐	พอใจ
๓.๓ มีการเปิดโอกาสให้ประชาชนมีส่วนร่วมในการอนุรักษ์และฟื้นฟูทรัพยากรธรรมชาติและสิ่งแวดล้อม (การอนุรักษ์แหล่งน้ำ การดูแลรักษา และเพิ่มพื้นที่สีเขียวในชุมชน)	๒๓๐ (คน) (๓๔.๔%)	๓๘๘ (คน) (๕๘.๑%)	๕๐ (คน) (๗.๕%)	๒.๒๗	๐.๕๘๙	พอใจ
๓.๔ มีการประชาสัมพันธ์ให้ประชาชนรับรู้ข้อมูลในการจัดโครงการ/กิจกรรมเกี่ยวกับการส่งเสริมวัฒนธรรม การท่องเที่ยว และสิ่งแวดล้อม	๒๒๖ (คน) (๓๓.๘%)	๓๙๒ (คน) (๕๘.๗%)	๕๐ (คน) (๗.๕%)	๒.๒๖	๐.๕๘๗	พอใจ
๓.๕ มีการเปิดโอกาสให้ประชาชนได้แสดงความคิดเห็นและมีส่วนร่วมในการจัดการสิ่งแวดล้อมของชุมชน	๒๓๕ (คน) (๓๕.๒%)	๓๘๒ (คน) (๕๗.๒%)	๕๑ (คน) (๗.๖%)	๒.๒๘	๐.๕๙๔	พอใจ
๓.๖ การรักษาความสะอาด การจัดเก็บ การกำจัดขยะมูลฝอยในชุมชนเป็นไปด้วยความเรียบร้อยและทั่วถึง	๒๕๙ (คน) (๓๘.๘%)	๓๔๙ (คน) (๕๒.๒%)	๖๐ (คน) (๙.๐%)	๒.๓๐	๐.๖๒๔	พอใจ
ภาพรวม				๒.๒๙	๐.๕๙๑	พอใจ

จากตารางที่ ๘ พบว่า ความพึงพอใจของประชาชนต่อผลการดำเนินงานของเทศบาลเมืองบ้านสวนในภาพรวม ด้านการพัฒนาส่งเสริมวัฒนธรรม การท่องเที่ยว และฟื้นฟูสิ่งแวดล้อม คะแนนเฉลี่ยอยู่ในระดับพอใจ (ค่าเฉลี่ย ๒.๒๙ ) เมื่อพิจารณาข้อคำถามเป็นรายข้อพบว่า ประชาชนมีความพึงพอใจมาก

ที่สุด ข้อ ๓.๑ การจัดกิจกรรมพัฒนาจิตใจและคุณภาพชีวิตตามประเพณี วัฒนธรรม วันสำคัญทางศาสนา และสถาบันพระมหากษัตริย์ (ค่าเฉลี่ย ๒.๔๑) และมีความพึงพอใจน้อยที่สุดในข้อ ๓.๒ มีการเปิดโอกาสให้ประชาชนได้แสดงความคิดเห็นในการจัดหาพื้นที่เพื่อพัฒนาและปรับปรุงสภาพแวดล้อมเป็นแหล่งท่องเที่ยว (ค่าเฉลี่ย ๒.๒๔)

ตารางที่ ๙ แสดงจำนวน ค่าเฉลี่ย ค่าร้อยละ และส่วนเบี่ยงเบนมาตรฐาน จำแนกตามระดับความพึงพอใจ

๔. ยุทธศาสตร์การพัฒนาคุณภาพชีวิต สังคม การศึกษา การกีฬา และนันทนาการ

ความพึงพอใจ	พอใจมาก (๓) คะแนน	พอใจ (๒) คะแนน	ควร ปรับปรุง (๑) คะแนน	$(\bar{x})$	S.D.	ระดับ ความพึง พอใจ
๔.๑ มีการประชาสัมพันธ์ให้ประชาชนรับรู้ข้อมูลข่าวสารเกี่ยวกับการจัดสวัสดิการช่วยเหลือผู้สูงอายุ ผู้พิการ ผู้ป่วยเอดส์ ประชาชนที่ได้รับความเดือดร้อนและผู้ด้อยโอกาส	๓๔๑ (คน) (๕๑.๑%)	๒๙๖ (คน) (๔๔.๓%)	๓๑ (คน) (๔.๖%)	๒.๔๖	๐.๕๘๕	พอใจ มาก
๔.๒ มีการเปิดโอกาสให้ประชาชนมีส่วนร่วมในการจัดกิจกรรมเกี่ยวกับการส่งเสริมสุขภาพกายและสุขภาพจิตที่ดีของประชาชน	๓๐๓ (คน) (๔๕.๔%)	๓๔๒ (คน) (๕๑.๒%)	๒๓ (คน) (๓.๔%)	๒.๔๒	๐.๕๕๙	พอใจ มาก
๔.๓ ประโยชน์ในการจัดกิจกรรมส่งเสริมการแสดงออกซึ่งความสามารถพิเศษของเด็กและเยาวชนต่อการศึกษา	๒๖๙ (คน) (๔๐.๓%)	๓๕๗ (คน) (๕๓.๔%)	๔๒ (คน) (๖.๓%)	๒.๓๔	๐.๕๙๒	พอใจ
๔.๔ ส่งเสริมการจัดการศึกษาให้กับเด็กและเยาวชน ได้เรียนรู้อย่างทั่วถึง	๒๖๕ (คน) (๓๙.๗%)	๓๖๘ (คน) (๕๕.๑%)	๓๕ (คน) (๕.๒%)	๒.๓๔	๐.๕๗๕	พอใจ
๔.๕ การจัดสถานที่ออกกำลังกายและสถานที่พักผ่อนหย่อนใจให้กับประชาชน	๒๖๔ (คน) (๓๙.๕%)	๓๕๒ (คน) (๕๒.๗%)	๕๒ (คน) (๗.๘%)	๒.๓๒	๐.๖๑๑	พอใจ
ภาพรวม				๒.๓๘	๐.๕๘๔	พอใจ มาก

จากตารางที่ ๙ พบว่า ความพึงพอใจของประชาชนต่อผลการดำเนินงานของเทศบาลเมืองบ้านสวนในภาพรวม ด้านการพัฒนาคุณภาพชีวิต สังคม การศึกษา การกีฬา และนันทนาการ คะแนนเฉลี่ยอยู่ในระดับพอใจมาก (ค่าเฉลี่ย ๒.๓๘) เมื่อพิจารณาข้อคำถามเป็นรายข้อพบว่า ประชาชนมีความพึงพอใจมากที่สุด ข้อ ๔.๑ การจัดสวัสดิการช่วยเหลือผู้สูงอายุ ผู้พิการ ผู้ป่วยเอดส์ ประชาชนที่ได้รับ

ความเดือดร้อนและผู้ด้อยโอกาส (ค่าเฉลี่ย ๒.๔๖) และมีความพึงพอใจน้อยที่สุดในข้อ ๔.๕ การจัดสถานที่ ออกกำลังกาย และสถานที่พักผ่อนหย่อนใจให้กับประชาชน (ค่าเฉลี่ย ๒.๓๒)  
 ตารางที่ ๑๐ แสดงจำนวน ค่าเฉลี่ย ค่าร้อยละ และส่วนเบี่ยงเบนมาตรฐาน จำแนกตามระดับความ พึงพอใจ

๕. ยุทธศาสตร์การพัฒนาความปลอดภัยในชีวิตและทรัพย์สิน

ความพึงพอใจ	พอใจมาก (๓) คะแนน	พอใจ (๒) คะแนน	ควร ปรับปรุง (๑) คะแนน	$(\bar{x})$	S.D.	ระดับ ความ พึง พอใจ
๕.๑ มีการเปิดโอกาสให้ประชาชนมีส่วนร่วมในการส่งเสริมและสนับสนุน การป้องกัน บำบัด พื้นฟู ผู้ติดยา เสพติด และแก้ไขปัญหายาเสพติด ให้หมดไปจากชุมชน	๒๗๔ (คน) (๔๑.๐%)	๓๔๒ (คน) (๕๑.๒%)	๕๒ (คน) (๗.๘%)	๒.๓๓	๐.๖๑๕	พอใจ
๕.๒ มีการประชาสัมพันธ์ให้ ประชาชนรับรู้ข้อมูลโครงการ/ กิจกรรมต่าง ๆ เกี่ยวกับการป้องกัน และบรรเทาสาธารณภัย	๒๖๘ (คน) (๔๐.๑%)	๓๗๐ (คน) (๕๕.๔%)	๓๐ (คน) (๔.๕%)	๒.๓๖	๐.๕๖๕	พอใจ มาก
๕.๓ การพัฒนาระบบป้องกัน และบรรเทาสาธารณภัยอย่างมี ประสิทธิภาพ	๒๕๖ (คน) (๓๘.๓%)	๓๘๖ (คน) (๕๗.๘%)	๒๖ (คน) (๓.๙%)	๒.๓๔	๐.๕๕๑	พอใจ
๕.๔ ความรวดเร็วในการป้องกัน การแก้ไข การให้การช่วยเหลือ ประชาชนที่ได้รับอันตรายและ ผลกระทบที่เกิดจากธรรมชาติรวมถึง ทีมศูนย์สร้างขึ้น	๒๗๑ (คน) (๔๐.๖%)	๓๕๙ (คน) (๕๓.๗%)	๓๘ (คน) (๕.๗%)	๒.๓๕	๐.๕๘๔	พอใจ
ภาพรวม				๒.๓๕	๐.๕๗๙	พอใจ

จากตารางที่ ๑๐ พบว่า ความพึงพอใจของประชาชนต่อผลการดำเนินงานของเทศบาล เมืองบ้านสวนในภาพรวม ด้านการพัฒนาความปลอดภัยในชีวิตและทรัพย์สิน คะแนนเฉลี่ยอยู่ในระดับพอใจ (ค่าเฉลี่ย ๒.๓๕) เมื่อพิจารณาข้อคำถามเป็นรายข้อพบว่า ประชาชนมีความพึงพอใจมากที่สุด ข้อ ๕.๒ การพัฒนาระบบป้องกันและบรรเทาสาธารณภัย (ค่าเฉลี่ย ๒.๓๖) และมีความพึงพอใจน้อยที่สุดในข้อ ๕.๑ มีการเปิดโอกาสให้ประชาชนมีส่วนร่วมในการส่งเสริมและสนับสนุน การป้องกัน บำบัด พื้นฟู ผู้ติดยาเสพติดและแก้ไขปัญหายาเสพติดให้หมดไปจากชุมชน (ค่าเฉลี่ย ๒.๓๓)

ตารางที่ ๑๑ แสดงจำนวน ค่าเฉลี่ย ค่าร้อยละ และส่วนเบี่ยงเบนมาตรฐาน จำแนกตามระดับความพึงพอใจ

๖. ยุทธศาสตร์การพัฒนากาการบริหารจัดการองค์กรตามหลักธรรมาภิบาล

ความพึงพอใจ	พอใจมาก (๓) คะแนน	พอใจ (๒) คะแนน	ควร ปรับปรุง (๑) คะแนน	$(\bar{x})$	S.D.	ระดับ ความพึง พอใจ
๖.๑ การจัดอาคาร สถานที่ วัสดุ อุปกรณ์ และระบบปฏิบัติงานเพื่ออำนวยความสะดวกให้กับประชาชนได้อย่างมีประสิทธิภาพ	๓๒๐ (คน) (๔๗.๙%)	๓๒๑ (คน) (๔๘.๑%)	๒๗ (คน) (๔.๐%)	๒.๔๔	๐.๕๗๒	พอใจมาก
๖.๒ ประโยชน์ที่ประชาชนได้รับจากการพัฒนาและปรับปรุงระบบข้อมูลข่าวสารและเทคโนโลยีสารสนเทศให้มีความทันสมัยและประชาชนได้รับทราบข้อมูลข่าวสารอย่างทั่วถึง	๒๗๙ (คน) (๔๑.๘%)	๓๕๗ (คน) (๕๓.๔%)	๓๒ (คน) (๔.๘%)	๒.๓๗	๐.๕๗๔	พอใจมาก
๖.๓ การอำนวยความสะดวกให้กับประชาชนในการชำระภาษีท้องถิ่น	๒๖๔ (คน) (๓๙.๕%)	๓๗๗ (คน) (๕๖.๕%)	๒๗ (คน) (๔.๐%)	๒.๓๕	๐.๕๕๗	พอใจ
๖.๔ มีการเปิดโอกาสให้ประชาชนมีส่วนร่วมในการร่วมคิด ร่วมทำร่วมตัดสินใจและร่วมรับประโยชน์จากโครงการ/กิจกรรม	๒๔๖ (คน) (๓๖.๘%)	๓๘๐ (คน) (๕๖.๙%)	๔๒ (คน) (๖.๓%)	๒.๓๑	๐.๕๘๒	พอใจ
๖.๕ มีการส่งเสริมและพัฒนาบุคลากรในองค์กรให้มีความรู้ความสามารถในการปฏิบัติงานเพื่อบริการประชาชนอย่างมีประสิทธิภาพ	๒๕๒ (คน) (๓๗.๗%)	๓๘๑ (คน) (๕๗.๑%)	๓๕ (คน) (๕.๒%)	๒.๓๒	๐.๕๗๐	พอใจ
๖.๖ ในภาพรวมการดำเนินงานของเทศบาลฯ ประชาชนสามารถรับรู้ข้อมูลและมีส่วนร่วมในการตรวจสอบความสุจริต โปร่งใส ของเทศบาลฯ ได้	๒๗๒ (คน) (๔๐.๗%)	๓๖๑ (คน) (๕๔.๑%)	๓๕ (คน) (๕.๒%)	๒.๓๕	๐.๕๗๘	พอใจ
๖.๗ มีการประชาสัมพันธ์ข้อมูลข่าวสารกิจกรรมต่าง ๆ หลากหลายช่องทางเพื่อให้ประชาชนทราบอย่างทั่วถึง	๒๘๓ (คน) (๔๒.๔%)	๓๕๒ (คน) (๕๒.๗%)	๓๓ (คน) (๔.๙%)	๒.๓๗	๐.๕๗๗	พอใจมาก
ภาพรวม				๒.๓๖	๐.๕๗๓	พอใจมาก

จากตารางที่ ๑๑ พบว่า ความพึงพอใจของประชาชนต่อผลการดำเนินงานของเทศบาลเมืองบ้านสวน ในภาพรวม ด้านการพัฒนาการบริหารจัดการองค์กรตามหลักธรรมาภิบาล คะแนนเฉลี่ยอยู่ในระดับพอใจมาก (ค่าเฉลี่ย ๒.๓๖) เมื่อพิจารณาข้อคำถามเป็นรายข้อพบว่าประชาชนมีความพึงพอใจมากที่สุดข้อ ๖.๑ การจัดอาคารสถานที่ วัสดุอุปกรณ์ และระบบปฏิบัติงานเพื่ออำนวยความสะดวกให้กับประชาชนได้อย่างมีประสิทธิภาพ (ค่าเฉลี่ย ๒.๔๔) และมีความพึงพอใจน้อยที่สุดในข้อ ๖.๔ มีการเปิดโอกาส ให้ประชาชนมีส่วนร่วมในการร่วมคิด ร่วมทำ ร่วมตัดสินใจและร่วมรับประโยชน์จากโครงการ/กิจกรรม (ค่าเฉลี่ย ๒.๓๑)

คะแนนความพึงพอใจที่มากที่สุดในแต่ละยุทธศาสตร์ เมื่อเรียงจากมากไปหาน้อย สรุปได้ดังนี้

คะแนนมากที่สุดอันดับที่ ๑ คือ ยุทธศาสตร์ที่ ๔ ด้านการพัฒนาคุณภาพชีวิต สังคม การศึกษา การกีฬา และนันทนาการ

ความพึงพอใจ	พอใจมาก (๓) คะแนน	พอใจ (๒) คะแนน	ควร ปรับปรุง (๑) คะแนน	$(\bar{x})$	S.D.	ระดับ ความพึง พอใจ
๔.๑ มีการประชาสัมพันธ์ให้ประชาชนรับรู้ข้อมูลข่าวสารเกี่ยวกับการจัดสวัสดิการช่วยเหลือผู้สูงอายุ ผู้พิการ ผู้ป่วยเอดส์ ประชาชนที่ได้รับความเดือดร้อนและผู้ด้อยโอกาส	๓๔๑ (คน) (๕๑.๑%)	๒๙๖ (คน) (๔๔.๓%)	๓๑ (คน) (๔.๖%)	๒.๔๖	๐.๕๘๕	พอใจ มาก

คะแนนมากที่สุดอันดับที่ ๒ คือยุทธศาสตร์ที่ ๖ การพัฒนาการบริหารจัดการองค์กรตามหลักธรรมาภิบาล

ความพึงพอใจ	พอใจมาก (๓) คะแนน	พอใจ (๒) คะแนน	ควร ปรับปรุง (๑) คะแนน	$(\bar{x})$	S.D.	ระดับ ความพึง พอใจ
๖.๑ การจัดอาคาร สถานที่ วัสดุอุปกรณ์ และระบบปฏิบัติงานเพื่ออำนวยความสะดวกให้กับประชาชนได้อย่างมีประสิทธิภาพ	๓๒๐ (คน) (๔๗.๙%)	๓๒๑ (คน) (๔๘.๑%)	๒๗ (คน) (๔.๐%)	๒.๔๔	๐.๕๗๒	พอใจ มาก



คะแนนมากที่สุดอันดับที่ ๓ คือ ยุทธศาสตร์ที่ ๓ การพัฒนาส่งเสริมวัฒนธรรม การท่องเที่ยว และฟื้นฟูสิ่งแวดล้อม

ความพึงพอใจ	พอใจมาก (๓) คะแนน	พอใจ (๒) คะแนน	ควร ปรับปรุง (๑) คะแนน	$(\bar{x})$	S.D.	ระดับ ความพึง พอใจ
๓.๑ มีการเปิดโอกาสให้ประชาชนมีส่วนร่วมในการจัดกิจกรรมพัฒนาจิตใจ และคุณภาพชีวิตตามประเพณีวัฒนธรรม วันสำคัญทางศาสนา และสถาบันพระมหากษัตริย์	๓๐๕ (คน) (๔๕.๗%)	๓๓๕ (คน) (๕๐.๑%)	๒๘ (คน) (๔.๒%)	๒.๔๑	๐.๕๗๒	พอใจ มาก

คะแนนมากที่สุดอันดับที่ ๔ คือ ยุทธศาสตร์ที่ ๑ ยุทธศาสตร์การพัฒนาโครงสร้างพื้นฐาน สาธารณูปโภค และสาธารณูปการ และ ยุทธศาสตร์ที่ ๕ ยุทธศาสตร์การพัฒนาความปลอดภัยในชีวิตและทรัพย์สิน

ความพึงพอใจ	พอใจมาก (๓) คะแนน	พอใจ (๒) คะแนน	ควร ปรับปรุง (๑) คะแนน	$(\bar{x})$	S.D.	ระดับ ความพึง พอใจ
๑.๑ มีการประชาสัมพันธ์ให้ประชาชนรับรู้โครงการก่อสร้าง/ปรับปรุง ถนน ท่อระบายน้ำ สะพาน และทางเท้า	๒๘๔ (คน) (๔๒.๕%)	๓๓๘ (คน) (๕๐.๖%)	๔๖ (คน) (๖.๙%)	๒.๓๖	๐.๖๐๖	พอใจ มาก
๕.๒ มีการประชาสัมพันธ์ให้ประชาชนรับรู้ข้อมูลโครงการ/กิจกรรมต่าง ๆ เกี่ยวกับการป้องกันและบรรเทาสาธารณภัย	๒๖๘ (คน) (๔๐.๑%)	๓๗๐ (คน) (๕๕.๔%)	๓๐ (คน) (๔.๕%)	๒.๓๖	๐.๕๖๕	พอใจ มาก

คะแนนมากที่สุดอันดับที่ ๕ คือ ยุทธศาสตร์ที่ ๒ การพัฒนาส่งเสริมอาชีพคู่เศรษฐกิจพอเพียง

ความพึงพอใจ	พอใจมาก (๓) คะแนน	พอใจ (๒) คะแนน	ควร ปรับปรุง (๑) คะแนน	$(\bar{x})$	S.D.	ระดับ ความพึง พอใจ
๒.๑ มีการประชาสัมพันธ์ให้ประชาชนรับรู้โครงการจัดฝึกอบรมอาชีพให้กับประชาชนในชุมชน เพื่อสร้างอาชีพและเพิ่มรายได้	๒๖๑ (คน) (๓๙.๑%)	๓๖๐ (คน) (๕๓.๙%)	๔๗ (คน) (๗.๐%)	๒.๓๒	๐.๕๙๙	พอใจ

คะแนนความพึงพอใจที่น้อยสุดในแต่ละยุทธศาสตร์ เมื่อเรียงจากน้อยไปหามาก สรุปได้ดังนี้

คะแนนความพึงพอใจน้อยสุด อันดับที่ ๑ คือ ยุทธศาสตร์ที่ ๒ การพัฒนาส่งเสริมอาชีพคู่เศรษฐกิจพอเพียง

ความพึงพอใจ	พอใจมาก (๓) คะแนน	พอใจ (๒) คะแนน	ควร ปรับปรุง (๑) คะแนน	$(\bar{x})$	S.D.	ระดับ ความพึง พอใจ
๒.๔ ส่งเสริมและประชาสัมพันธ์ สินค้าในท้องถิ่นและจัดตลาดเพื่อ ขายสินค้าให้กับประชาชนในท้องถิ่น	๒๑๑ (คน) (๓๑.๖%)	๓๙๗ (คน) (๕๙.๔%)	๖๐ (คน) (๘.๐%)	๒.๒๓	๐.๕๙๖	พอใจ

คะแนนความพึงพอใจน้อยสุด อันดับที่ ๒ คือ ยุทธศาสตร์ที่ ๑ ยุทธศาสตร์การพัฒนาโครงสร้างพื้นฐาน  
สาธารณูปโภค และสาธารณูปการ และยุทธศาสตร์ที่ ๓ การพัฒนาส่งเสริมวัฒนธรรม การท่องเที่ยว และ  
ฟื้นฟูสิ่งแวดล้อม

ความพึงพอใจ	พอใจมาก (๓) คะแนน	พอใจ (๒) คะแนน	ควร ปรับปรุง (๑) คะแนน	$(\bar{x})$	S.D.	ระดับ ความพึง พอใจ
๑.๓ ผลการดำเนินโครงการนำไปสู่ การแก้ไข และการปรับปรุงพัฒนา ระบบโครงสร้างพื้นฐาน และการจัด ระเบียบการจราจร	๒๒๓ (คน) (๓๓.๔%)	๓๘๒ (คน) (๕๗.๒%)	๖๓ (คน) (๙.๔%)	๒.๒๔	๐.๖๐๙	พอใจ
๓.๒ มีการเปิดโอกาสให้ประชาชน ได้แสดงความคิดเห็นในการจัดหา พื้นที่ เพื่อพัฒนาและปรับปรุง สภาพแวดล้อมเป็นแหล่งท่องเที่ยว	๒๑๓ (คน) (๓๑.๙%)	๔๐๔ (คน) (๖๐.๕%)	๕๑ (คน) (๗.๖)	๒.๒๔	๐.๕๘๐	พอใจ

คะแนนความพึงพอใจน้อยสุด อันดับที่ ๓ คือ ยุทธศาสตร์ที่ ๖ การพัฒนาการบริหารจัดการองค์กรตาม  
หลักธรรมาภิบาล

ความพึงพอใจ	พอใจมาก (๓) คะแนน	พอใจ (๒) คะแนน	ควร ปรับปรุง (๑) คะแนน	$(\bar{x})$	S.D.	ระดับ ความพึง พอใจ
๖.๔ มีการเปิดโอกาสให้ประชาชนมี ส่วนร่วมในการร่วมคิด ร่วมทำ ร่วม ตัดสินใจและร่วมรับประโยชน์จาก โครงการ/กิจกรรม	๒๔๖ (คน) (๓๖.๘%)	๓๘๐ (คน) (๕๖.๙%)	๔๒ (คน) (๖.๓%)	๒.๓๑	๐.๕๘๒	พอใจ

คะแนนความพึงพอใจน้อยสุด อันดับที่ ๔ คือ ยุทธศาสตร์ที่ ๔ ด้านการพัฒนาคุณภาพชีวิต สังคม การศึกษา การกีฬา และนันทนาการ

ความพึงพอใจ	พอใจมาก (๓) คะแนน	พอใจ (๒) คะแนน	ควร ปรับปรุง (๑) คะแนน	$(\bar{x})$	S.D.	ระดับ ความพึง พอใจ
๔.๕ การจัดสถานที่ออกกำลังกาย และสถานที่พักผ่อนหย่อนใจให้กับประชาชน	๒๖๔ (คน) (๓๙.๕%)	๓๕๒ (คน) (๕๒.๗%)	๕๒ (คน) (๗.๘%)	๒.๓๒	๐.๖๑๑	พอใจ

คะแนนความพึงพอใจน้อยสุด อันดับที่ ๕ คือ ยุทธศาสตร์ที่ ๕ ยุทธศาสตร์การพัฒนาความปลอดภัยในชีวิตและทรัพย์สิน

ความพึงพอใจ	พอใจมาก (๓) คะแนน	พอใจ (๒) คะแนน	ควร ปรับปรุง (๑) คะแนน	$(\bar{x})$	S.D.	ระดับ ความพึง พอใจ
๕.๑ มีการเปิดโอกาสให้ประชาชนมีส่วนร่วมในการส่งเสริมและสนับสนุนการป้องกัน บำบัด พื้นฟู ผู้ติดยาเสพติด และแก้ไขปัญหายาเสพติดให้หมดไปจากชุมชน	๒๗๔ (คน) (๔๑.๐%)	๓๔๒ (คน) (๕๑.๒%)	๕๒ (คน) (๗.๘%)	๒.๓๓	๐.๖๑๕	พอใจ

#### ส่วนที่ ๔ ข้อเสนอแนะเพิ่มเติมในภาพรวม

ลำดับ	ข้อเสนอแนะ	จำนวน (ราย)	หมายเหตุ
๑.	ปัญหาเสียงตามสาย	๑๓	
๒.	การสื่อสารและประชาสัมพันธ์ข่าวสารยังไม่ทั่วถึง	๘	
๓.	เสนอให้มีสถานที่ออกกำลังกาย	๕	
๔.	ปัญหาขยะ	๔	
๕.	ไฟจราจร	๒	
๖.	การฝึกอบรมอาชีพ	๑	
	รวม	๓๓	

## สรุปผลการวิเคราะห์การประเมินความพึงพอใจต่อผลการดำเนินงาน ของเทศบาลเมืองบ้านสวนประจำปีงบประมาณ พ.ศ.๒๕๖๒

จากการประเมินความพึงพอใจต่อผลการดำเนินงานของเทศบาลเมืองบ้านสวนในรอบปีงบประมาณ พ.ศ.๒๕๖๒ สามารถวิเคราะห์ผลการประเมินแยกตามยุทธศาสตร์การพัฒนาของเทศบาลเมืองบ้านสวน ๖ ด้านรายละเอียด ดังนี้

**๑. ด้านการพัฒนาโครงสร้างพื้นฐาน สาธารณูปโภค และสาธารณูปการ** พบว่า ประชาชนมีความพึงพอใจมากที่สุดในด้านการก่อสร้าง ปรับปรุงถนน ท่อระบายน้ำ สะพาน และทางเท้า และมีความพึงพอใจน้อยที่สุดในด้านการปรับปรุงพัฒนาระบบจราจร มีการติดตั้งสัญญาณไฟจราจรและการจัดระเบียบการจราจร

**แนวทางการแก้ไขปัญหา** เทศบาลเมืองบ้านสวน ควรมีการตรวจเช็คไฟสัญญาณจราจรให้มีความพร้อมอำนวยความสะดวกอยู่เสมอและติดตั้งไฟสัญญาณจราจรเพิ่มเติมในจุดที่เสี่ยงหรือจุดที่อาจก่อให้เกิดอุบัติเหตุได้ง่าย รวมไปถึงติดตั้งไฟส่องสว่างตามถนนหรือแยกต่างๆ และควรมีมาตรการในการจัดระเบียบการจราจรเพิ่มมากขึ้น โดยเฉพาะกับผู้ถูกล้ำพั้งที่ในการจราจร หรืออาจมีการทำข้อตกลงกับเจ้าหน้าที่ตำรวจในพื้นที่เพื่อการบังคับใช้กฎหมายในทางปฏิบัติให้เป็นไปอย่างจริงจังกับผู้ถูกล้ำพั้งที่ในการจราจร

**๒. ด้านการพัฒนาส่งเสริมอาชีพคู่เศรษฐกิจพอเพียง** พบว่า ประชาชนมีความพึงพอใจมากที่สุดในเรื่อง จัดฝึกอบรมอาชีพให้กับประชาชนในชุมชนเพื่อสร้างอาชีพและเพิ่มรายได้ และประชาชนมีความพึงพอใจน้อยที่สุดในเรื่อง จัดให้มีการประชาสัมพันธ์สินค้าในท้องถิ่นและการจัดหาตลาดเพื่อขายสินค้า

**แนวทางการแก้ไขปัญหา** ควรดำเนินการเพิ่มช่องทางประชาสัมพันธ์สินค้าในท้องถิ่นและจัดหาตลาดเพื่อขายสินค้าให้คนทั่วไปได้รู้จักผลิตภัณฑ์ท้องถิ่น เช่น ตลาดประจำสัปดาห์ พื้นที่ขายสินค้าท้องถิ่นเพื่อต้อนรับคณะศึกษาดูงาน เป็นต้น ซึ่งเป็นช่องทางการเพิ่มมูลค่าสินค้าให้กับท้องถิ่นรวมทั้งเป็นการสร้างรายได้ให้กับประชาชนในท้องถิ่นด้วย

**๓. ด้านการพัฒนาส่งเสริมวัฒนธรรม การท่องเที่ยว และฟื้นฟูสิ่งแวดล้อม** พบว่า ประชาชนมีความพึงพอใจมากที่สุดในเรื่องการจัดกิจกรรมพัฒนาจิตใจและคุณภาพชีวิตตามประเพณี วัฒนธรรม วันสำคัญทางศาสนา และสถาบันพระมหากษัตริย์ และมีความพึงพอใจน้อยที่สุดในเรื่อง การเปิดโอกาสให้ประชาชนได้แสดงความคิดเห็นในการจัดหาพื้นที่เพื่อพัฒนาและปรับปรุงสภาพแวดล้อมเป็นแหล่งท่องเที่ยว

**แนวทางการแก้ไขปัญหา** เทศบาลเมืองบ้านสวนควรมีการจัดทำประชาพิจารณ์เกี่ยวกับการจัดหาพื้นที่ต่างๆ หรือในการเข้าไปพัฒนาในพื้นที่นั้นๆ รวมไปถึงการปรับปรุงสภาพแวดล้อมให้เป็นแหล่งท่องเที่ยวด้วย เพื่อรับฟังความคิดเห็นของประชาชนที่จะได้รับผลกระทบนั้นๆ ก่อนที่จะมีคำสั่ง หรือ ดำเนินการใดๆ ทั้งนี้เพื่อให้ลดความขัดแย้งและผลกระทบต่างๆ ในพื้นที่บริเวณโดยรอบ ทำให้ประชาชนมีส่วนร่วมในการพัฒนาท้องถิ่นของตนเองเพื่อนำไปสู่การพัฒนาที่ยั่งยืนในระยะยาวต่อไป

**๔. ด้านการพัฒนาคุณภาพชีวิต สังคม การศึกษา การกีฬา และนันทนาการ** พบว่า ประชาชนมีความพึงพอใจมากที่สุดในเรื่อง การจัดสวัสดิการช่วยเหลือผู้สูงอายุ ผู้พิการ ผู้ป่วยเอดส์ ประชาชน

ที่ได้รับความเดือดร้อน และผู้ด้อยโอกาส ในส่วนที่ประชาชนมีความพึงพอใจน้อยที่สุดคือเรื่อง การจัดสถานที่ ออกกำลังกาย และสถานที่พักผ่อนหย่อนใจให้กับประชาชน

**แนวทางการแก้ไขปัญหา** เทศบาลเมืองบ้านสวนควรจัดหาพื้นที่ให้ประชาชนได้ออกกำลังกาย และสถานที่พักผ่อนหย่อนใจให้กับประชาชนในพื้นที่ โดยอาจเป็นการเพิ่มพื้นที่สวนสาธารณะ สถานที่ ออกกำลังกาย แลนด์มาร์คประจำเทศบาลเมืองบ้านสวน เป็นต้น

**๕. ด้านการพัฒนาความปลอดภัยในชีวิตและทรัพย์สิน** พบว่า ประชาชนมีความพึงพอใจมากที่สุดในเรื่อง การพัฒนาระบบป้องกันและบรรเทาสาธารณภัย และมีความพึงพอใจน้อยที่สุดในเรื่อง มีการเปิดโอกาสให้ประชาชนมีส่วนร่วมในการส่งเสริมและสนับสนุน การป้องกัน บำบัด ฟื้นฟู ผู้ติดยาเสพติด และแก้ไขปัญหายาเสพติดให้หมดไปจากชุมชน

**แนวทางการแก้ไขปัญหา** เทศบาลเมืองบ้านสวนควรให้ความสำคัญในการส่งเสริม สนับสนุน การป้องกันยาเสพติดไม่ให้แพร่ระบาดในชุมชนให้มากยิ่งขึ้น เช่น การให้ความรู้ การจัดกิจกรรม การเล่นกีฬา รวมไปถึงรณรงค์เกี่ยวกับโทษของยาเสพติดต่างๆ เพื่อให้เกิดความรู้ความเข้าใจให้มากขึ้น โดยเฉพาะกลุ่มเยาวชน

**๖. ด้านการพัฒนาการบริหารจัดการองค์กรตามหลักธรรมาภิบาล** พบว่า ประชาชนมีความพึงพอใจมากที่สุดในเรื่อง การจัดอาคาร สถานที่ วัสดุอุปกรณ์ และระบบปฏิบัติงานเพื่ออำนวยความสะดวกให้กับประชาชนได้อย่างมีประสิทธิภาพ ส่วนด้านมีความพึงพอใจน้อยที่สุดในด้านมีการเปิดโอกาสให้ประชาชนมีส่วนร่วมในการร่วมคิด ร่วมทำ ร่วมตัดสินใจและร่วมรับประโยชน์จากโครงการ/กิจกรรม

**แนวทางการแก้ไขปัญหา** เทศบาลเมืองบ้านสวนควรให้ความสำคัญในการเปิดโอกาสให้ประชาชนมีส่วนร่วมคิดริเริ่มก่อนดำเนินการ ร่วมตัดสินใจในการดำเนินการ ร่วมทำร่วมปฏิบัติร่วมดำเนินการ และร่วมรับผลประโยชน์ให้มากขึ้นและทั่วถึงให้ครอบคลุมทุกระดับเพื่อความเท่าเทียมในสังคม

\*\*\*\*\*



**ส่วนที่ ๕ สรุปผล ข้อเสนอแนะ  
และข้อเสนอแนะ**

ส่วนที่ ๕ สรุปผล ข้อเสนอแนะ

๑.สรุปภาพรวมจำนวนโครงการและงบประมาณตามแผนพัฒนาท้องถิ่น (พ.ศ.๒๕๖๑-๒๕๖๕)

ปีงบประมาณ	ปีงบประมาณ พ.ศ.๒๕๖๑		ปีงบประมาณ พ.ศ.๒๕๖๒		ปีงบประมาณ พ.ศ.๒๕๖๓		ปีงบประมาณ พ.ศ.๒๕๖๔		ปีงบประมาณ พ.ศ.๒๕๖๕		รวมทั้ง ๕ ปี		
	โครงการ	งบประมาณ	โครงการ	งบประมาณ	โครงการ	งบประมาณ	โครงการ	งบประมาณ	โครงการ	งบประมาณ	โครงการ	รวม	
ยุทธศาสตร์การพัฒนา													
	๑.๑	๕๐๐,๐๐๐	๕	๑,๔๔๔,๐๐๐	๒	๖,๕๕๕,๙๐๐	๑	๕๐๐,๐๐๐	๑	๕๐๐,๐๐๐	๑๐	๓,๕๕๕,๙๐๐	
	๑.๒	๙๗,๒๔๖,๐๑๑	๕๕	๑๖๓,๐๐๕,๘๗๐	๙	๙๔๕,๕๙๙,๐๐๐	๒	๒,๕๕๕,๕๗๕,๐๐๐	๑	๑๕,๘๕๕,๐๐๐	๑๐๖	๖,๒๕๕,๗๗๐,๘๘๑	
	<b>รวม</b>	<b>๙๐</b>	<b>๖๙๗,๒๔๖,๐๑๑</b>	<b>๖๐</b>	<b>๑,๖๐๗,๔๔๙,๘๗๐</b>	<b>๑๑</b>	<b>๖,๕๐๑,๕๙๙,๙๐๐</b>	<b>๓</b>	<b>๓,๐๖๖,๐๗๕,๐๐๐</b>	<b>๒</b>	<b>๑,๖๕๕,๕๕๕,๐๐๐</b>	<b>๑๑๖</b>	<b>๑๖,๐๗๖,๓๗๐,๘๘๑</b>
	๒.๑	๔๘๖,๐๐๐	๕	๔๘๖,๐๐๐	๕	๔๘๖,๐๐๐	๕	๔๘๖,๐๐๐	๕	๔๘๖,๐๐๐	๒๕	๒,๔๐๐,๐๐๐	
<b>รวม</b>	<b>๕</b>	<b>๔๘๖,๐๐๐</b>	<b>๕</b>	<b>๔๘๖,๐๐๐</b>	<b>๕</b>	<b>๔๘๖,๐๐๐</b>	<b>๕</b>	<b>๔๘๖,๐๐๐</b>	<b>๕</b>	<b>๔๘๖,๐๐๐</b>	<b>๒๕</b>	<b>๒,๔๐๐,๐๐๐</b>	
๓.การส่งเสริมวัฒนธรรมการท่องเที่ยวและฟื้นฟูสิ่งแวดล้อม													
	๓.๑	๑๗๐,๐๐๐	๒	๓๒๐,๐๐๐	๑	๑๗๐,๐๐๐	๑	๑๗๐,๐๐๐	๑	๑๗๐,๐๐๐	๖	๖๘๐,๐๐๐	
	๓.๒	๑,๔๘๗,๔๘๕	๕	๑,๔๘๗,๔๘๕	๕	๑,๔๘๕,๙๘๕	๕	๑,๔๘๕,๙๘๕	๕	๑,๔๘๕,๙๘๕	๒๕	๗,๒๒๑,๔๖๕	
	๓.๓	๑๒,๔๙๐,๐๐๐	๖	๑๒,๓๓๑,๐๐๐	๙	๒๑,๓๓๑,๐๐๐	๖	๑๖,๐๐๐,๐๐๐	๕	๑๕,๙๘๗,๐๐๐	๓๓	๗๘,๑๖๖,๐๐๐	
	๓.๔	๖๐,๐๐๐	๓	๓๓๓,๕๐๐	๒	๑๐๐,๐๐๐	๒	๑๐๐,๐๐๐	๒	๑๐๐,๐๐๐	๑๑	๖๙๓,๕๐๐	
<b>รวม</b>	<b>๔</b>	<b>๒๔๐,๐๐๐</b>	<b>๔</b>	<b>๒๗๗,๙๘๕</b>	<b>๓</b>	<b>๑๗๕,๙๘๕</b>	<b>๓</b>	<b>๑๗๕,๙๘๕</b>	<b>๓</b>	<b>๑๗๕,๙๘๕</b>	<b>๑๗</b>	<b>๖๙๖,๐๐๐</b>	
๔.การพัฒนาคุณภาพชีวิต สังคม การศึกษา การกีฬา และนันทนาการ													
	๔.๑	๑๓๐,๐๐๐	๑	๑๓๐,๐๐๐	๑	๑๓๐,๐๐๐	๑	๑๓๐,๐๐๐	๑	๑๓๐,๐๐๐	๕	๖๕๐,๐๐๐	
	๔.๒	๐	๐	๐	๐	๐	๐	๐	๐	๐	๐	๐	
	๔.๓	๓๐,๕๐๒,๙๔๐	๒๔	๔๘,๔๐๔,๘๒๔	๒๕	๓๑,๙๘๑,๙๘๖	๒๓	๒๗,๑๓๔,๘๓๐	๒๓	๒๗,๑๓๔,๘๓๐	๑๑๕	๑๖๕,๐๘๗,๕๗๐	
	๔.๔	๕,๑๕๐,๐๔๐	๔๑	๙,๓๖๒,๘๖๐	๕๐	๑๙,๑๙๕,๗๒๐	๔๙	๕,๑๙๕,๗๒๐	๔๘	๕,๑๙๕,๗๒๐	๒๑๑	๒๑๖,๐๖๒,๐๖๐	
๔.๕	๖,๖๖๐,๐๐๐	๑๐	๖,๗๐๐,๐๐๐	๑๐	๖,๗๕๐,๐๐๐	๑๐	๖,๗๕๐,๐๐๐	๙	๖,๘๐๐,๐๐๐	๕๙	๓๓,๕๓๐,๐๐๐		
๔.๖	๒,๓๙๒,๐๐๐	๓	๓,๓๘๕,๘๘๕	๓	๓,๙๙๙,๐๐๐	๓	๓,๐๐๐,๐๐๐	๑	๓,๐๐๐,๐๐๐	๑๕	๑๓,๗๘๕,๘๘๕		
๔.๗	๘๗๐,๐๐๐	๘	๓,๙๗๐,๐๐๐	๗	๑,๐๐๐,๐๐๐	๗	๑,๐๐๐,๐๐๐	๗	๑,๐๐๐,๐๐๐	๓๖	๓๕,๘๕๐,๐๐๐		
๔.๘	๗๖,๗๑๐,๔๕๐	๕	๗๖,๗๑๖,๔๕๐	๕	๗๖,๖๕๒,๔๕๐	๕	๗๖,๖๕๒,๔๕๐	๕	๗๖,๖๕๒,๔๕๐	๒๕	๓,๘๕๕,๕๙๓,๐๕๐		
<b>รวม</b>	<b>๗๒</b>	<b>๑๖๒,๔๑๕,๔๓๐</b>	<b>๙๒</b>	<b>๑๘๗,๐๗๙,๐๑๘</b>	<b>๑๐๑</b>	<b>๓๓๒,๖๘๗,๑๖๖</b>	<b>๙๖</b>	<b>๓๕๒,๙๕๖,๗๖๐</b>	<b>๙๕</b>	<b>๓๕๙,๙๖๗,๙๘๐</b>	<b>๕๕๕</b>	<b>๑๔๕,๔๘๗,๕๖๕</b>	

ปีงบประมาณ	ปีงบประมาณ พ.ศ.๒๕๖๑		ปีงบประมาณ พ.ศ.๒๕๖๒		ปีงบประมาณ พ.ศ.๒๕๖๓		ปีงบประมาณ พ.ศ.๒๕๖๔		ปีงบประมาณ พ.ศ.๒๕๖๕		รวมทั้ง ๕ ปี		
	โครงการ	งบประมาณ	โครงการ	งบประมาณ	โครงการ	งบประมาณ	โครงการ	งบประมาณ	โครงการ	งบประมาณ	โครงการ	รวม	
ยุทธศาสตร์การพัฒนา													
	๕.การพัฒนาความปลอดภัยในชีวิต และทรัพย์สิน	๕	๒๐,๓๘๐,๐๐๐	๔	๓๔๐,๐๐๐	๕	๑๐,๓๑๖,๒๐๐	๔	๓๔๐,๐๐๐	๔	๓๔๐,๐๐๐	๒๒	๓๑,๓๖๖,๒๐๐
	๕.๑ แผนงานรักษาความสงบภายใน	๑	๒๐๐,๐๐๐	๑	๒๐๐,๐๐๐	๑	๒๐๐,๐๐๐	๑	๒๐๐,๐๐๐	๑	๒๐๐,๐๐๐	๕	๑,๐๐๐,๐๐๐
	๖	๒๐,๕๘๐,๐๐๐	๕	๕๔๐,๐๐๐	๖	๑๐,๕๑๖,๒๐๐	๕	๕๔๐,๐๐๐	๕	๕๔๐,๐๐๐	๒๗	๓๑,๓๖๖,๒๐๐	
๖.การพัฒนาการบริหารจัดการองค์การตามหลักธรรมาภิบาล													
๖.๑ แผนงานบริหารงานทั่วไป	๒๒	๑,๘๕๐,๐๐๐	๒๗	๓๖,๓๔๘,๑๔๘	๑๗	๖,๐๙๗,๘๒๐	๑๓	๕,๗๒๘,๐๐๐	๑๓	๕,๗๒๘,๐๐๐	๑๓	๕,๗๒๘,๐๐๐	
๖.๒ แผนงานการรักษาคะแนนเสียงภายใน	๕	๓,๘๐๘,๐๐๐	๕	๑๑,๒๑๐,๐๐๐	๔	๓๗,๑๑๔,๐๐๐	๒	๒๕๐,๐๐๐	๒	๒๕๐,๐๐๐	๑๘	๕๒,๖๓๖,๐๐๐	
๖.๓ แผนงานการศึกษา	๑	๑๐๐,๐๐๐	๒	๒๙๔,๐๐๐	๒	๖๙๒,๐๐๐	๑	๒๑๖,๐๐๐	๑	๒๑๖,๐๐๐	๗	๑,๕๑๘,๐๐๐	
๖.๔ แผนงานสาธารณสุข	๒	๘๖๐,๐๐๐	๓	๑,๐๑๐,๐๐๐	๔	๒,๑๑๐,๐๐๐	๓	๙๑๐,๐๐๐	๓	๙๑๐,๐๐๐	๑๕	๕,๘๐๐,๐๐๐	
๖.๕ แผนงานสร้างความเข้มแข็งของชุมชน	๑๑	๒,๒๐๘,๐๐๐	๑๒	๒,๓๐๘,๐๐๐	๑๑	๒,๓๙๐,๐๐๐	๑๑	๒,๓๙๐,๐๐๐	๑๑	๒,๓๙๐,๐๐๐	๕๖	๑๑,๖๘๖,๐๐๐	
๖.๖ แผนงานสังคมสงเคราะห์	๑	๑๕๐,๐๐๐	๑	๑๕๐,๐๐๐	๑	๑๕๐,๐๐๐	๑	๑๕๐,๐๐๐	๑	๑๕๐,๐๐๐	๕	๗๕๐,๐๐๐	
๖.๗ แผนงานเกษตรและชุมชน	๑	๒๘๐,๐๐๐	๑	๓๐๐,๐๐๐	๑	๓๐๐,๐๐๐	๑	๓๐๐,๐๐๐	๑	๓๐๐,๐๐๐	๕	๑,๔๘๐,๐๐๐	
<b>รวม</b>	๔๓	๑,๙๒๖,๕๐๐	๕๑	๕๑,๖๒๑,๑๔๘	๔๐	๕๘,๘๕๓,๘๒๐	๓๖	๔๙,๘๕๔,๐๐๐	๓๖	๔๙,๘๕๔,๐๐๐	๑๙๘	๓๑๖,๘๖๕,๑๗๘	
<b>รวมทั้งสิ้น</b>	๑๘๔	๔,๕๗๖,๖๘๐	๒๓๓	๕๑,๙๓๖,๐๒๖	๑๘๓	๕๑,๘๐๖,๐๒๖	๑๘๓	๕๑,๘๐๖,๐๒๖	๑๘๔	๕๑,๘๐๖,๐๒๖	๗๕๖	๒,๐๐๙,๙๐๑,๖๘๘	



๒.สรุปผลการดำเนินงานตามแผนพัฒนาเทศบาลเมืองบ้านสวน ประจำปีงบประมาณ พ.ศ.๒๕๖๒

ยุทธศาสตร์การพัฒนา		ผลการดำเนินการ					
		โครงการที่ทำได้					
จำนวนโครงการในแผน	งบประมาณตามแผน	งบประมาณที่อนุมัติ	ปริมาณที่เบิกจ่ายจริง	ดำเนินการแล้ว	อยู่ระหว่างดำเนินการ	โครงการที่ไม่ได้ดำเนินการ	
๑.ยุทธศาสตร์การพัฒนาโครงสร้างพื้นฐาน สาธารณูปโภค และสาธารณูปการ	๒๑๙,๙๓๗,๓๗๕	๒๑๙,๙๔๕,๙๗๕	๖,๖๙๓,๓๖๘	๒๔	๔๓	-	
๒.ยุทธศาสตร์การพัฒนาส่งเสริมอาชีพคู่เศรษฐกิจพอเพียง	๔๘๐,๐๐๐	๔๘๐,๐๐๐	๒๒๗,๑๓๕	๕	-	-	
๓.ยุทธศาสตร์การพัฒนาส่งเสริมวัฒนธรรม การท่องเที่ยวและฟื้นฟูสิ่งแวดล้อม	๒๐,๐๒๒,๙๘๕	๑๙,๙๓๓,๕๙๐	๑๓,๗๕๒,๙๖๔	๑๙	๓	-	
๔.ยุทธศาสตร์การพัฒนาคุณภาพชีวิต สังคม การศึกษา การกีฬา และนันทนาการ	๑๘๘,๔๙๙,๘๔๘	๑๗๖,๑๓๖,๒๒๔	๑๑๐,๒๔๔,๓๑๔	๘๖	๖	๒	
๕.ยุทธศาสตร์การพัฒนาความปลอดภัยในชีวิตและทรัพย์สิน	๕๕๐,๐๐๐	๕๒๐,๐๐๐	๑๙๙,๗๐๗,๕๐	๓	-	๑	
๖.ยุทธศาสตร์การพัฒนาการบริหารจัดการองค์กรตามหลักธรรมาภิบาล	๖๒,๓๙๔,๕๖๐	๖๒,๓๙๔,๕๖๐	๕,๖๔๑,๕๑๓	๓๖	๑๒	๒	
<b>รวมทั้งหมด</b>	<b>๔๙๑,๘๗๔,๗๖๘</b>	<b>๔๗๔,๓๑๐,๓๔๙</b>	<b>๑๓๖,๗๕๙,๐๐๑</b>	<b>๑๗๓</b>	<b>๖๔</b>	<b>๘</b>	

๑.จำนวนโครงการทั้งหมด ๒๔๘ คิดเป็นร้อยละ ๑๐๐  
 ๒.จำนวนโครงการที่ดำเนินการแล้ว ๑๗๓ คิดเป็นร้อยละ ๖๙.๗๕  
 ๓.จำนวนโครงการที่อยู่ระหว่างดำเนินการ ๖๔ คิดเป็นร้อยละ ๒๕.๘๐  
 ๔.จำนวนโครงการที่ยังไม่ได้ดำเนินการ ๓๑ คิดเป็นร้อยละ ๑๒.๒๑  
 ๕.จำนวนโครงการที่ยกเลิก ๘ คิดเป็นร้อยละ ๓.๒๓  
 ๖.รวมโครงการที่ได้ทั้งหมด (ข้อ ๒. + ข้อ ๓.) ๒๓๗ คิดเป็นร้อยละ ๙๕.๕๖

ผลความสำเร็จเมื่อคิดเป็นร้อยละ =  $\frac{\text{โครงการที่ทำได้ทั้งหมด} \times ๑๐๐}{\text{โครงการที่ปรากฏในแผนพัฒนาประจำปีงบประมาณ พ.ศ.๒๕๖๒}}$   
 =  $\frac{๒๓๗ \times ๑๐๐}{๒๔๘}$   
 ร้อยละ = ๙๕.๕๖

แผนภูมิแสดงจำนวนโครงการและงบประมาณตามแผนพัฒนาเทศบาลเมืองบ้านสวน ประจำปีงบประมาณ พ.ศ.๒๕๖๒

โครงการทั้งหมด	ในแผน	นอกแผน	อนุมัติ	เบิกจ่ายจริง
<b>๑. ยุทธศาสตร์การ พัฒนาโครงสร้าง พื้นฐาน สาธารณูปโภค และสาธารณูปการ</b> 	๖๗	๒๑๔,๙๓๗,๓๗๕	๒๑๔,๙๓๗,๓๗๕	๒๑๔,๙๓๗,๓๗๕
<b>๒. ยุทธศาสตร์การ พัฒนาส่งเสริมอาชีพคู่ เศรษฐกิจพอเพียง</b> 	๕	๔๘๐,๐๐๐	๔๘๐,๐๐๐	๔๘๐,๐๐๐
<b>๓. ยุทธศาสตร์การ พัฒนาส่งเสริม วัฒนธรรม การ ท่องเที่ยวและฟื้นฟู สิ่งแวดล้อม</b> 	๒๒	๒๐,๐๒๒,๙๘๕	๑๙,๙๓๓,๕๙๐	๑๙,๙๓๓,๕๙๐
<b>๔. ยุทธศาสตร์การ พัฒนาคุณภาพชีวิต สังคม การศึกษา การ กีฬาและนันทนาการ</b> 	๙๔	๑๘๘,๔๙๙,๘๘๘	๑๗๖,๑๓๖,๒๒๔	๑๗๖,๑๓๖,๒๒๔
<b>๕. ยุทธศาสตร์การ พัฒนาความปลอดภัย ในชีวิตและทรัพย์สิน</b> 	๕	๕๔๐,๐๐๐	๕๒๐,๐๐๐	๕๒๐,๐๐๐
<b>๖. ยุทธศาสตร์การ พัฒนาการบริหาร จัดการองค์กรตามหลัก ธรรมภิบาล</b> 	๕๕	๖๒,๓๙๔,๕๖๐	๖๒,๓๙๔,๕๖๐	๖๒,๓๙๔,๕๖๐
<b>รวมทั้งหมด</b> 	๒๔๘	๔๙๑,๘๗๔,๗๖๘	๔๗๔,๓๑๐,๓๔๙	๔๗๔,๓๑๐,๓๔๙
<b>โครงการทั้งหมด ในแผน</b>	๖๗	๒๑๔,๙๓๗,๓๗๕	๒๑๔,๙๓๗,๓๗๕	๒๑๔,๙๓๗,๓๗๕
<b>งบประมาณ ในแผน</b>		๒๑๔,๙๓๗,๓๗๕	๒๑๔,๙๓๗,๓๗๕	๒๑๔,๙๓๗,๓๗๕
<b>งบประมาณ อนุมัติ</b>		๒๑๔,๙๓๗,๓๗๕	๒๑๔,๙๓๗,๓๗๕	๒๑๔,๙๓๗,๓๗๕
<b>งบประมาณ เบิกจ่ายจริง</b>		๒๑๔,๙๓๗,๓๗๕	๒๑๔,๙๓๗,๓๗๕	๒๑๔,๙๓๗,๓๗๕

สรุปผลการดำเนินงานตามแผนพัฒนาเทศบาลเมืองบ้านสวน ประจำปีงบประมาณ พ.ศ.๒๕๖๒

แผนปฏิบัติการประจำปีงบประมาณ พ.ศ.๒๕๖๒

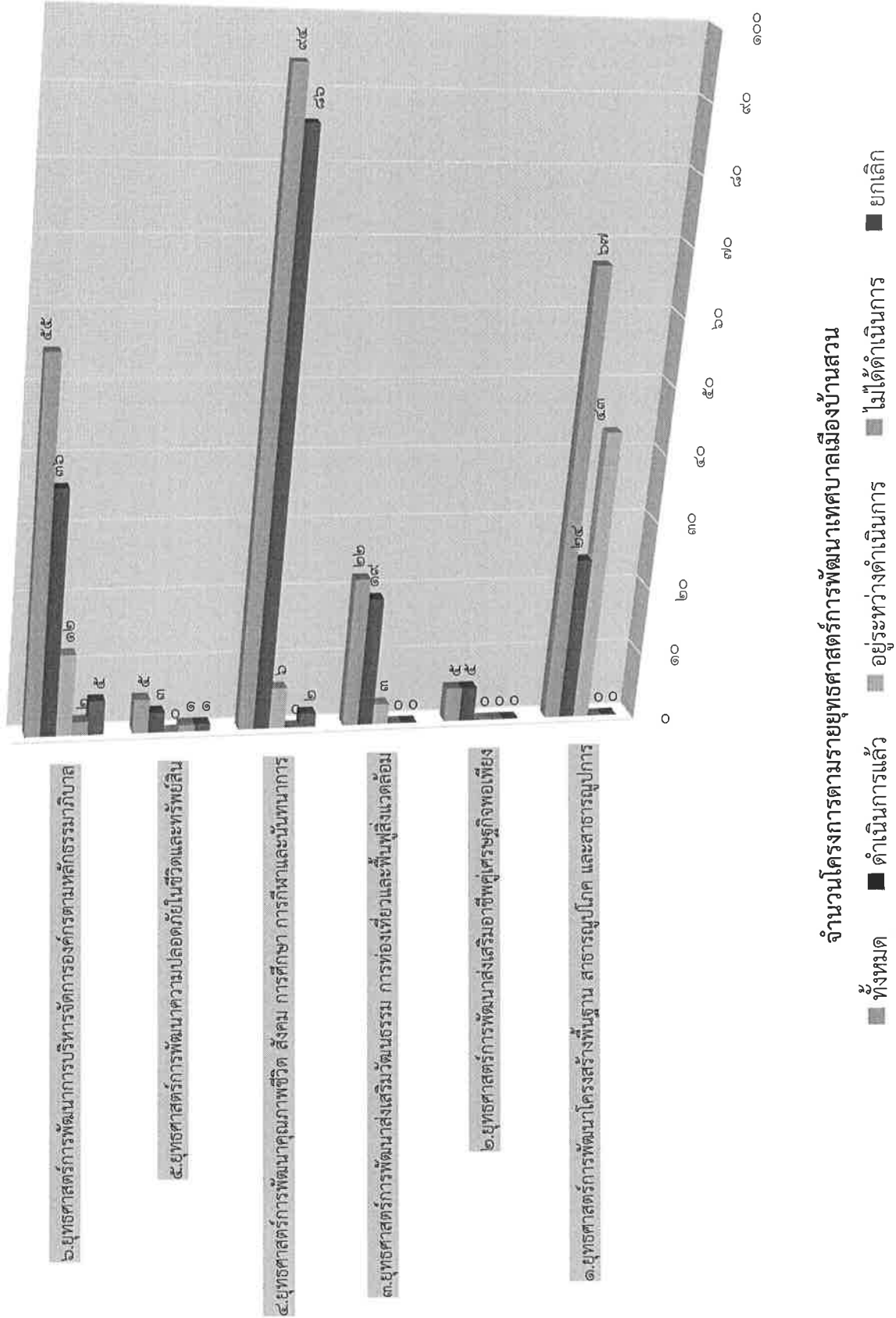

จำนวนโครงการตามรายยุทธศาสตร์การพัฒนาเทศบาลเมืองบ้านสวน

ทั้งหมด ดำเนินการแล้ว อยู่ระหว่างดำเนินการ ไม่ดำเนินการ ยกเลิก



**ยุทธศาสตร์ที่ ๑**  
**การพัฒนาโครงสร้างพื้นฐาน**  
**สาธารณูปโภค และสาธารณูปการ**

รายงานติดตามและประเมินผลแผนพัฒนาเทศบาลเมืองบ้านสวน (พ.ศ. ๒๕๖๑ - ๒๕๖๕)  
ประจำปีงบประมาณ พ.ศ.๒๕๖๒ ไตรมาสที่ ๔

โครงการสำหรับองค์กรปกครองส่วนท้องถิ่นดำเนินการ

ก. ยุทธศาสตร์จังหวัดที่ ๔ พัฒนาระบบผังเมือง โครงสร้างพื้นฐาน Logistics เป็นเมืองนวัตกรรมที่น่าอยู่

ข. ยุทธศาสตร์การพัฒนาของ อปท. ในเขตจังหวัดที่ ๑ การพัฒนาโครงสร้างพื้นฐาน/สาธารณูปโภค

๑. ยุทธศาสตร์การพัฒนาโครงสร้างพื้นฐาน สาธารณูปโภค และสาธารณูปการ

๑.๑ แผนงานการรักษาสภาพภายใน

ลำดับที่	โครงการ	เป้าหมาย (ผลผลิตของโครงการ)	ช่วงเวลา ค่างบประมาณ (ไตรมาส)	ผลการดำเนินงานโครงการ			งบประมาณ ที่อนุมัติ (บาท)	งบประมาณ ที่อนุมัติ (บาท)	งบประมาณ เบิกจ่ายจริง (บาท)	ตัวชี้วัด (KPI)	ผลที่ได้รับ (ผลตัวชี้วัด)	หน่วยงาน รับผิดชอบ	หมายเหตุ
				ค่างบประมาณ เสร็จแล้ว	ยังไม่ ค่างบประมาณ	ยกเลิก							
๑	โครงการติดตั้งสัญญาณไฟกระพริบแสงอาทิตย์ในเขตเทศบาลเมืองบ้านสวน	ติดตั้งสัญญาณไฟกระพริบแบบพลังงานแสงอาทิตย์ พร้อมเสาเหล็กกลมขนาดสูง ๑๐๐ มม. ขนาดเส้นผ่าศูนย์กลาง ๑๐๐ มม. ความหนาไม่น้อยกว่า ๔ มม. สูงไม่น้อยกว่า ๓.๐๐ เมตร ชนิด ๑ ดวง/คีม ขนาด ๓๐๐ มม. หรือ LED ไม่ต่ำกว่า ๑๒๐ หลอด	๒-๓	✓			๕๕๕,๒๐๐	๕๕๕,๒๐๐	ติดตั้งสัญญาณไฟกระพริบแบบพลังงานแสงอาทิตย์ ปีงบประมาณ ๒๕๖๑ ๒๕ จุด ปีงบประมาณ ๒๕๖๒ ๒๕ จุด ปีงบประมาณ ๒๕๖๓ ๒๕ จุด ปีงบประมาณ ๒๕๖๔ ๒๕ จุด ปีงบประมาณ ๒๕๖๕ ๒๕ จุด	ปีงบประมาณ ๒๕๖๒ ติดตั้งสัญญาณไฟกระพริบ แบบพลังงานแสงอาทิตย์ ได้ครบตามเป้าหมายที่วางไว้ จำนวน ๒๕ ป้าย	งานเทศกิจ สำนักปลัด		
๒	โครงการติดตั้งป้ายชื่อซอยภายในเขตเทศบาลเมืองบ้านสวน	ติดตั้งป้ายชื่อซอยภายในเขตเทศบาลเมืองบ้านสวน จำนวน ๒๕ ป้าย	๑-๒	✓			๒๑๐,๕๐๐ (งบท้องถิ่น)	๒๑๐,๕๐๐	ติดตั้งป้ายชื่อซอยภายในเขตเทศบาลเมืองบ้านสวน จำนวน ๒๕ ป้าย	ติดตั้งป้ายชื่อซอยภายในเขตเทศบาลเมืองบ้านสวน ได้ครบตามเป้าหมาย ที่กำหนดไว้ จำนวน ๒๕ ป้าย	งานเทศกิจ สำนักปลัด		
๓	โครงการปรับปรุงสัญญาณไฟจราจร	ปรับปรุงสัญญาณไฟจราจรบริเวณแยกวิรัตน์ศิลป์ จำนวน ๑ แห่ง	๒-๓	✓			๕๕๕,๐๐๐ (งบท้องถิ่น)	๕๕๕,๐๐๐	ติดตั้งสัญญาณไฟจราจรบริเวณแยกวิรัตน์ศิลป์	ปรับปรุงสัญญาณไฟจราจรบริเวณแยกวิรัตน์ศิลป์ ได้สำเร็จตามเป้าหมายที่วางไว้ จำนวน ๑ แห่ง	งานเทศกิจ สำนักปลัด		

ลำดับที่	โครงการ	เป้าหมาย (ผลผลิตของโครงการ)	ช่วงเวลา ดำเนินการ (ไตรมาส)	ผลการดำเนินงานโครงการ			งบประมาณ ตามแผน (บาท)	งบประมาณ ที่อนุมัติ (บาท)	งบประมาณ เบิกจ่ายจริง (บาท)	ตัวชี้วัด (KPI)	ผลที่ได้รับ (ผลตัวชี้วัด)	หน่วยงาน รับผิดชอบหลัก	หมายเหตุ
				ดำเนินการ เสร็จแล้ว	ดำเนินการ ยังไม่	ยกเลิก							
๔	โครงการติดตั้งสัญญาณไฟกระพริบแบบพลังงานแสงอาทิตย์ ๓๐๐ ชุด ๒ หน้า ขนาด ๓๐๐ มิลลิเมตร หลอด LED ไม่น้อยกว่า ๑๓๐ หลอด (เสนอโดย ชุมชนบ้านสวนหนองช้างคอกภาคี) ผด.๒/๕	ติดตั้งสัญญาณไฟกระพริบแบบพลังงานแสงอาทิตย์ ๓๐๐ ชุด ๒ หน้า ขนาด ๓๐๐ มิลลิเมตร หลอด LED ไม่น้อยกว่า ๑๓๐ หลอด ชุมชนบ้านสวนหนองช้างคอกภาคี) ขนาด ๔ นิ้ว ยาว ๕๓๐ ซม. ขนาด ๕ นิ้ว ยาว ๕๓๐ ซม. หลอด LED หรือหลอดประหยัดพลังงานตามแบบแปลนเทศบาลเมืองบ้านสวน	๓-๑	✓			๘๒,๒๐๐ (งบท้องถิ่น)	๘๒,๒๐๐	๘๒,๒๐๐	ติดตั้งสัญญาณไฟกระพริบแบบพลังงานแสงอาทิตย์ จำนวน ๑ แห่ง	ติดตั้งสัญญาณไฟกระพริบแบบพลังงานแสงอาทิตย์ จำนวน ๑ แห่ง	งานเทคนิค สำนักปลัดฯ	
๕	โครงการปรับปรุงป้ายบอกข้อมอบข้อมูลภายในเขตเทศบาลเมืองบ้านสวน ผด.๒/๕	ปรับปรุงป้ายบอกข้อมอบข้อมูลภายในเขตเทศบาลเมืองบ้านสวน จำนวน ๒๔ ป้าย รายละเอียดตามแบบแปลนเทศบาลเมืองบ้านสวน	๓-๑	✓		๑๕๖,๐๐๐ (งบท้องถิ่น)	๑๕๖,๐๐๐	-	ปรับปรุงป้ายบอกข้อมอบข้อมูล ภายในเขตเทศบาลเมืองบ้านสวน จำนวน ๒๔ ป้าย	-	งานเทคนิค สำนักปลัดฯ	ผู้รับจ้างดำเนินการติดตั้ง สัญญาเริ่ม ๖ กันยายน ๒๕๖๒ สิ้นสุดสัญญา ๔ พฤศจิกายน ๒๕๖๒	
๖	โครงการติดตั้งป้ายบอกทางมายังสำนักงานเทศบาลเมืองบ้านสวน ***แผนพัฒนาท้องถิ่น (พ.ศ. ๒๕๖๑-๒๕๖๕) หน้า ๓๗๗ ลำดับที่ ๖ ***แผนพัฒนาท้องถิ่น (พ.ศ. ๒๕๖๑-๒๕๖๕) ฉบับแก้ไขครั้งที่ ๔/๒๕๖๒ หน้า ๑	เพื่ออำนวยความสะดวกให้กับประชาชนที่เดินทางมาติดต่อราชการที่สำนักงานเทศบาลเมืองบ้านสวน	๑-๓	✓		๑๖๘,๐๐๐ (งบท้องถิ่น)	๑๖๘,๐๐๐	-	มีป้ายบอกทางมายังเทศบาลเมืองบ้านสวน จำนวน ๑๐ ป้าย	-	งานเทคนิค สำนักปลัดฯ	กันเงินไว้เบิกจ่ายดำเนินการ ช่วงไตรมาสที่ ๑-๓ ปีงบประมาณ ๒๕๖๓ อยู่ระหว่างทำหนังสือเชิญผู้รับจ้างทำสัญญา	
รวมแผนงานรักษาความสงบภายใน ๖ โครงการ							๑,๖๑๒,๐๐๐	๑,๖๐๗,๒๐๐	๑,๖๑๒,๒๐๐				

๑.๒ แผนงานเฉพาะและชุมชน

ลำดับที่	โครงการ	เป้าหมาย (ผลผลิตของโครงการ)	ช่วงเวลา ดำเนินการ (ไตรมาส)	ผลการดำเนินงานโครงการ			งบประมาณ ตามแผน (บาท)	งบประมาณ ที่อนุมัติ (บาท)	งบประมาณ เบิกจ่ายจริง (บาท)	ตัวชี้วัด (KPI)	ผลที่ได้รับ (ผลตัวชี้วัด)	หน่วยงาน รับผิดชอบหลัก	หมายเหตุ
				ดำเนินการ เสร็จแล้ว	อยู่ระหว่าง ดำเนินการ	ยังไม่ ดำเนินการ							
๑	โครงการปรับปรุงซ่อมแซม ปากบ่อพักที่ท่อระบายน้ำ พร้อมฝาเหล็กหล่อภายในเขต เทศบาลเมืองบ้านสวน (เสนอโดย ทุกชุมชน)	ปรับปรุงซ่อมแซมปากบ่อพัก ท่อระบายน้ำ พร้อมฝาเหล็กหล่อ รายละเอียดตามแบบแปลน เทศบาลเมืองบ้านสวน ปีงบประมาณ ๒๕๖๑ จำนวน ๕๐๐ ฝา ปีงบประมาณ ๒๕๖๒ จำนวน ๕๐๐ ฝา ปีงบประมาณ ๒๕๖๓ จำนวน ๑,๐๐๐ ฝา ปีงบประมาณ ๒๕๖๔ จำนวน ๑,๐๐๐ ฝา ปีงบประมาณ ๒๕๖๕ จำนวน ๑,๐๐๐ ฝา	๑-๔	✓			๒๐,๕๘๖,๐๐๐ (งบท้องถิ่น)	๑๖,๐๐๐,๐๐๐	ปรับปรุงซ่อมแซมปากบ่อพัก ท่อระบายน้ำ	-	กองช่าง	งานเสร็จแล้ว ๑๐๐ % ส่งมอบงวด ๖ รอดตรวจรับ วันเริ่มสัญญา ๑/๕/๒๕๖๒ สิ้นสุดสัญญา ๒๗/๑๐/๒๕๖๒ ข้อมูล ณ ๑/๑๑/๒๕๖๒	
๒	โครงการปรับปรุงโคมไฟฟ้า แสงสว่างเป็นหลอด LED ถนนเศรษฐกิจตั้งแต่สี่แยก ไฟแดงถนนสุขุมวิท ถึงสี่แยก ไฟแดงถนนเสด็จเมืองชลบุรี หมู่ที่ ๕.๖ ตำบลบ้านสวน (เสนอโดย ชุมชนสัมพันธ์วิไลคำ, ชุมชนใจคนว่าชัย, ชุมชนเมรี, ชุมชนหมู่ ๕ บ้านสวน, ชุมชนตลาดบ้านสวน, ชุมชนบ้านสวนสุโขใจ)	ปรับปรุงโคมไฟฟ้าแสงสว่าง เป็นหลอด LED ขนาดไม่น้อยกว่า ๒๐๐ วัตต์ จำนวน ๙๘ ชุด รายละเอียดตามแบบแปลน เทศบาลเมืองบ้านสวน	๓-๔	✓			๑,๘๐๓,๕๐๐ (งบท้องถิ่น)	๑,๘๐๓,๕๐๐	ปรับปรุงโคมไฟฟ้าแสงสว่าง เป็นหลอด LED จำนวน ๙๘ ชุด	-	กองช่าง	อยู่ในระหว่างดำเนินการ ตามระเบียบพัสดุ โดย พัสดุ รอบประกาศขึ้นเว็บไซต์ ข้อมูล ณ ๑/๑๑/๒๕๖๒	
๓	โครงการปรับปรุงโคมไฟฟ้า แสงสว่างเป็นหลอด LED ตั้งแต่ ซอยบ้านสวน-สุรินรงค์ ถึงซอย บ้านสวน-พงษ์ประเสริฐ เชื่อม ถนนบ้านสวน-หนองข้างคอก ๓ หมู่ที่ ๓ ตำบลบ้านสวน (เสนอโดย ชุมชนแพร่ เพชร แก้ว, ชุมชนบ้านสวนอุดม)	ปรับปรุงโคมไฟฟ้าแสงสว่าง เป็นหลอด LED ขนาดไม่น้อยกว่า ๒๐๐ วัตต์ จำนวน ๓๕ ชุด รายละเอียดตามแบบแปลน เทศบาลเมืองบ้านสวน	๓-๔	✓			๑,๓๓๖,๐๐๐ (งบท้องถิ่น)	๑,๓๓๖,๐๐๐	ปรับปรุงโคมไฟฟ้าแสงสว่าง เป็นหลอด LED จำนวน ๓๕ ชุด	-	กองช่าง	อยู่ในระหว่างดำเนินการ ตามระเบียบพัสดุ โดย พัสดุ รอบประกาศขึ้นเว็บไซต์ ข้อมูล ณ ๑/๑๑/๒๕๖๒	

ลำดับที่	โครงการ	เป้าหมาย (ผลผลิตของโครงการ)	ช่วงเวลา ดำเนินการ (ไตรมาส)	ผลการดำเนินงานโครงการ			งบประมาณ ตามแผน (บาท)	งบประมาณ ที่อนุมัติ (บาท)	งบประมาณ เบิกจ่ายจริง (บาท)	ตัวชี้วัด (KPI)	ผลที่ได้รับ (ผลตัวชี้วัด)	หน่วยงาน รับผิดชอบหลัก	หมายเหตุ
				ดำเนินการ เสร็จแล้ว	อยู่ระหว่าง ดำเนินการ	ยังไม่ ดำเนินการ							
๔	โครงการปรับปรุงโคมไฟฟ้า แสงสว่างเป็นหลอด LED ตั้งแต่ซอยบ้านสวนเขาน้อย ๒ ถึงซอยบ้านสวน-เสด็จเมือง ๕ เชื่อมถนนเลียเมืองชลบุรี หมู่ที่ ๓.๘ ตำบลบ้านสวน (เสนอโดย ชุมชนบ้านเขาน้อย, ชุมชนคุ้มมี้องรมตำรวจ, ชุมชน บ้านพักตำรวจ, ชุมชนบ้านจามสุรา, ชุมชนบ้านศาลาคู่)	ปรับปรุงโคมไฟฟ้าแสงสว่าง เป็นหลอด LED ขนาดไม่น้อยกว่า ๑๒๐ วัตต์ จำนวน ๑๐๕ ชุด รายละเอียดตามแบบแปลน เทศบาลเมืองบ้านสวน	๓-๔	✓			๑,๘๘๑,๐๐๐ (งบท้องถิ่น)	๑,๘๘๑,๐๐๐	-	ปรับปรุงโคมไฟฟ้าแสงสว่าง เป็นหลอด LED จำนวน ๑๐๕ ชุด	-	กองช่าง	อยู่ในระหว่างดำเนินการ ตามระเบียบพัสดุ โดย พัสดุ รอประกาศขึ้นเว็บไซต์ ข้อมูล ณ ๑/๑๓/๒๕๖๒
๕	โครงการปรับปรุงโคมไฟฟ้า แสงสว่างเป็นหลอด LED ตั้งแต่ซอยบ้านสวน - เขาน้อย ๑๖ เชื่อมซอยบ้านสวน-เขาน้อย ๒๐ หมู่ที่ ๓.๘ ตำบลบ้านสวน (เสนอโดย ชุมชนบ้านจามสุรา)	ปรับปรุงโคมไฟฟ้าแสงสว่าง เป็นหลอด LED ขนาดไม่น้อยกว่า ๑๒๐ วัตต์ จำนวน ๒๕ ชุด รายละเอียดตามแบบแปลน เทศบาลเมืองบ้านสวน	๓-๔	✓			๔๕๕,๐๐๐ (งบท้องถิ่น)	๔๕๕,๐๐๐	-	ปรับปรุงโคมไฟฟ้าแสงสว่าง เป็นหลอด LED จำนวน ๒๕ ชุด	-	กองช่าง	อยู่ในระหว่างดำเนินการ ตามระเบียบพัสดุ โดย พัสดุ รอประกาศขึ้นเว็บไซต์ ข้อมูล ณ ๑/๑๓/๒๕๖๒
๖	โครงการก่อสร้างถนน คสล. พร้อมวางท่อระบายน้ำ คสล. และก่อสร้างกำแพงกันดิน คสล. ชะงาช้อย หมู่ ๗ ตำบลบ้านสวน (เสนอโดย ชุมชนจามสุรา)	ก่อสร้างถนน คสล. หนา ๐.๑๕ เมตร ผิวจราจร กว้าง ๓.๐๐ - ๕.๐๐ เมตร ยาวรวม ๑๕๑.๐๐ เมตร พื้นที่ดำเนินการไม่น้อยกว่า ๗๑๑ ตารางเมตร พร้อมวาง ท่อระบายน้ำ คสล. ขนาด เส้นผ่าศูนย์กลาง ๐.๘๐ เมตร ยาวรวม ๑๕๑.๐๐ เมตร บ่อพักทุกระยะไม่เกิน ๑๐ ฟุต (จำนวนบ่อพักไม่น้อยกว่า ๑๕ บ่อ) พร้อมฝาเหล็กหล่อ และก่อสร้างกำแพงกันดิน ยาวรวม ๘๗๐๐ เมตร รายละเอียด ตามแบบแปลนเทศบาลเมืองบ้านสวน	๓-๔	✓			๒,๙๙๔,๐๐๐ (งบท้องถิ่น)	๒,๙๙๔,๐๐๐	-	ก่อสร้างปรับปรุงถนนคสล. พร้อมวางท่อระบายน้ำ คสล. และก่อสร้างกำแพงกันดิน คสล. จำนวน ๑ แห่ง	-	กองช่าง	อยู่ระหว่างดำเนินการก่อสร้าง ๐ % วันเริ่มสัญญา ๒๐/๙/๒๕๖๒ สิ้นสุดสัญญา ๑๗/๑/๒๕๖๓ (จ่ายเงินสะสม) ข้อมูล ณ ๑/๑๓/๒๕๖๒



ลำดับที่	โครงการ	เป้าหมาย (ผลผลิตของโครงการ)	ช่วงเวลา ดำเนินการ (ไตรมาส)	ผลการดำเนินงานโครงการ			งบประมาณ ตามแผน (บาท)	งบประมาณ ที่อนุมัติ (บาท)	งบประมาณ เบิกจ่ายจริง		ตัวชี้วัด (KP)	ผลที่ได้รับ (ผลตัวชี้วัด)	หน่วยงาน รับผิดชอบหลัก	หมายเหตุ
				ดำเนินการ เสร็จแล้ว	ดำเนินการ อยู่ระหว่าง	ยังไม่ ดำเนินการ			บาท	บาท				
๗	โครงการก่อสร้างปรับปรุงถนน คลส. พร้อมวางท่อระบายน้ำ คลส. ซอยสาธารณะแยกจาก ซอยบ้านสวน - เลี้ยวเมือง ๑๐ ข้างบ้านเลขที่ ๔๙/๑ หมู่ที่ ๑๐ ตำบลบ้านสวน (เสนอโดย ชุมชนบ้านศาลาดู)	ก่อสร้างปรับปรุงถนน คลส. หน้า ๐.๑๕ เมตร ผิวจราจร กว้าง ๔.๐๐ เมตร ยาวรวม ๑๓๕.๐๐ เมตร พื้นที่ดำเนินการ ไม่น้อยกว่า ๔๕๕.๐๐ ตารางเมตร พร้อมวางท่อระบายน้ำ คลส.ขนาดเส้น ผ่าศูนย์กลาง ๐.๖๐ เมตร บ่อพัก ทุกระยะไม่เกิน ๑๐ ทอน (จำนวนบ่อพัก ไม่น้อยกว่า ๑๑ บ่อ) พร้อม ฝาเหล็กหล่อ รายละเอียดตาม แบบแปลนเทศบาลเมืองบ้านสวน	๓-๔	✓		๘๗๗,๐๐๐ (งบท้องถิ่น)	๘๗๗,๐๐๐	-	ก่อสร้างปรับปรุงถนนคลส. พร้อมวางท่อระบายน้ำ คลส. จำนวน ๑ แห่ง	=	กองช่าง	อยู่ระหว่างดำเนินการ ก่อสร้าง ๕ % วันเริ่มสัญญา ๑๓/๙/๒๕๖๒ สิ้นสุดสัญญา ๑๑/๑๒/๒๕๖๒ ข้อมูล ณ วันที่ ๑/๑๑/๒๕๖๒		
๘	โครงการก่อสร้างถนน คลส. พร้อม วางท่อระบายน้ำ คลส. ซอยบ้านสวน - เลี้ยวเมือง ๑๐ ข้างบ้านเลขที่ ๔๕๘/๕) หมู่ ๒ ตำบลบ้านสวน (เสนอโดย ชุมชนหนองต่าหม)	ก่อสร้างถนน คลส. ๐.๑๕ เมตร ผิวจราจรกว้าง ๐.๐๐ - ๔.๕๐ เมตร ยาวรวม ๒๔๓.๐๐ เมตร พื้นที่ ดำเนินการไม่น้อยกว่า ๒.๒๕๕ ตร.ม. พร้อมวางท่อระบาย คลส. ขนาด เส้นผ่าศูนย์กลาง ๐.๖๐ ม. ยาวรวม ๕๘๖.๐๐ ม. บ่อพักทุกระยะไม่เกิน ๑๐ ทอน (จำนวนบ่อพักไม่น้อยกว่า ๔๕ บ่อ) พร้อมฝาเหล็กหล่อรายละเอียด ตามแบบแปลนเทศบาลเมืองบ้านสวน	๓-๔	✓		๔,๒๕๐,๐๐๐ (งบท้องถิ่น)	๔,๒๕๐,๐๐๐	-	ก่อสร้างปรับปรุงถนน คลส. พร้อมวางท่อระบายน้ำ คลส. จำนวน ๑ แห่ง	=	กองช่าง	อยู่ระหว่างดำเนินการจัดซื้อ จัดจ้างตามระเบียบพัสดุฯ โดยพัสดุแจ้งตัวสัญญา วันที่ ๑/๑๑/๒๕๖๒ วันเริ่มสัญญา ๒/๑๑/๒๕๖๒ วันสิ้นสุดสัญญา ๒๙/๙/๒๕๖๓ ข้อมูล ณ วันที่ ๑๑/๑๑/๒๕๖๒		
๙	โครงการก่อสร้างปรับปรุงถนน แอสฟัลท์ติกคอนกรีต ภายในซอย สาธารณะแยกจาก ซอยบ้านสวน คูขบประยูร ๑๗ ข้างบ้านเลขที่ ๒๒๙/๑๓๐ หมู่ ๘ ตำบลบ้านสวน (เสนอโดย ชุมชนเนินทรายขาว)	ก่อสร้างปรับปรุงถนนแอสฟัลท์ติก คอนกรีต หน้า ๐.๐๕ เมตร ผิวจราจรกว้าง ๓.๖๕ - ๔.๑๐ เมตร ยาวรวม ๑๐๑.๐๐ เมตร หรือพื้นที่ ดำเนินการไม่น้อยกว่า ๓๘๑.๐๐ ตร.ม. และปรับปรุงบ่อพัก จำนวน ๑๐ บ่อ รายละเอียดตาม แบบแปลนเทศบาลเมืองบ้านสวน	๑-๒	✓		๑๔๔,๐๐๐ (งบท้องถิ่น)	๑๔๔,๐๐๐	-	ก่อสร้างปรับปรุง ถนนแอสฟัลท์ติกคอนกรีต จำนวน ๑ แห่ง	=	กองช่าง	อยู่ระหว่างดำเนินการ ก่อสร้าง ๐ % เริ่มสัญญา ๒๕/๑๐/๒๕๖๒ สิ้นสุดสัญญา ๒๙/๑๒/๒๕๖๓ ข้อมูล ณ ๑/๑๑/๒๕๖๒		

ลำดับที่	โครงการ	เป้าหมาย (ผลผลิตของโครงการ)	ช่วงเวลา ดำเนินการ (ไตรมาส)	ผลการดำเนินงานโครงการ			งบประมาณ ตามแผน (บาท)	งบประมาณ ที่อนุมัติ (บาท)	งบประมาณ เบิกจ่ายจริง (บาท)	ตัวชี้วัด (KPI)	ผลที่ได้รับ (ผลตัวชี้วัด)	หน่วยงาน รับผิดชอบหลัก	หมายเหตุ
				ดำเนินการ เสร็จแล้ว	อยู่ระหว่าง ดำเนินการ	ยังไม่ ดำเนินการ							
๑๐	โครงการก่อสร้างปรับปรุงถนน แอสฟัลต์ที่ติดคอนกรีต ภายใ ชวยบ้านสวน - ศุภประยูร ๑๓ หมู่ที่ ๘ ตำบลบ้านสวน (เสนอโดย ชุมชนเนินทรายวาส)	ก่อสร้างปรับปรุงถนน แอสฟัลต์ที่ติดคอนกรีตหน้า ๐.๐๕ เมตร มีจราจรกว้าง ๖.๑๐ - ๘.๓๐ เมตร ยาวรวม ๖๐๕.๐๐ เมตร หรือพื้นที่ ดำเนินการไม่น้อยกว่า ๓๘๖๒.๐๐ ตร.ม และ ปรับปรุงพื้นที่จำนวน ๘๒ บ่อ พร้อมฆ่าเหล็กหล่อ จำนวน ๘๑ ฝ้า รายละเอียดตาม แบบแปลนเทศบาลเมืองบ้านสวน	๑-๓	✓		๒,๘๗๒,๐๐๐ (งบท้องถิ่น)	๒,๘๗๒,๐๐๐	-	ก่อสร้างปรับปรุง ถนนแอสฟัลต์ที่ติดคอนกรีต จำนวน ๑ แห่ง	-	กองช่าง	อยู่ระหว่างดำเนินการ ก่อสร้าง ๐ % เริ่มสัญญา ๑๓/๘/๒๕๖๒ สิ้นสุดสัญญา ๘/๖/๒๕๖๓ ข้อมูล ณ ๑/๑๓/๒๕๖๒	
๑๑	โครงการก่อสร้างปรับปรุง รางระบายน้ำเปิด คล.ล. ห้วยยางแจ้งเดิม ถึงหมู่บ้านพัน พวง หมู่ที่ ๒.๕ ตำบลบ้านสวน (เสนอโดย ชุมชนบ้านหนองกระทุ่ม, ชุมชนบ้านสวนยามมีมิตร)	ก่อสร้างปรับปรุงรางระบายน้ำ เปิด คล.ล. กว้าง ๔.๐๐ เมตร ยาว ๓๔๓.๐๐ เมตร ลึก ๒.๐๐ เมตร รายละเอียดตามแบบแปลน เทศบาลเมืองบ้านสวน	๒-๕	✓		๗,๖๘๘,๐๐๐ (งบท้องถิ่น)	๗,๖๘๘,๐๐๐	-	ก่อสร้างปรับปรุงรางระบายน้ำ จำนวน ๑ แห่ง	-	กองช่าง	อยู่ระหว่างดำเนินการ ก่อสร้าง ๐ % วันเริ่มสัญญา ๒๖/๘/๖๒ สิ้นสุดสัญญา ๒๗/๑/๒๕๖๓ (จ่ายเงินสะสม) ข้อมูล ณ ๑/๑๓/๒๕๖๒	
๑๒	โครงการก่อสร้างปรับปรุง รางระบายน้ำเปิด คล.ล. "ห้วยพวน" ตั้งแต่ถนนพงษ์ประเสริฐ ถึงถนนนายพาส หมู่ที่ ๓ ตำบลบ้านสวน และหมู่ที่ ๑ ตำบลหนองช้างคอก (เสนอโดย ชุมชนห้วยพวน)	ก่อสร้างปรับปรุง รางระบายน้ำเปิด คล.ล. ช่วงที่ ๑ กว้าง ๒.๕๐-๔.๔๐ เมตร ยาว ๕๔๕.๐๐ เมตร ลึก ๐.๕๐-๒.๕๐ เมตร ช่วงที่ ๒ กว้าง ๔.๐๐-๕.๐๐ เมตร ยาว ๑,๑๕๘.๐๐ เมตร ลึก ๒.๕๐ เมตร รายละเอียดตามแบบแปลน เทศบาลเมืองบ้านสวน	๑-๕	✓		๓๗,๘๖๗,๐๐๐ (งบท้องถิ่น)	๓๗,๘๖๗,๐๐๐	-	ก่อสร้างปรับปรุงรางระบายน้ำ จำนวน ๑ แห่ง	-	กองช่าง	อยู่ระหว่างดำเนินการ ก่อสร้าง ๕ % เริ่มสัญญา ๑๗/๘/๒๕๖๒ สิ้นสุดสัญญา ๑๓/๗/๒๕๖๓ ข้อมูล ณ ๑/๑๓/๒๕๖๒	

ลำดับที่	โครงการ	เป้าหมาย (ผลผลิตของโครงการ)	ช่วงเวลา ดำเนินการ (ไตรมาส)	ผลการดำเนินงานโครงการ			งบประมาณ ตามแผน (บาท)	งบประมาณ ที่อนุมัติ (บาท)	งบประมาณ เบิกจ่ายจริง (บาท)	ตัวชี้วัด (KPI)	ผลที่ได้รับ (ผลตัวชี้วัด)	หน่วยงาน รับผิดชอบหลัก	หมายเหตุ
				ดำเนินการ เสร็จแล้ว	ดำเนินการ อยู่ระหว่าง	ยังไม่ ดำเนินการ							
๑๓	โครงการก่อสร้างปรับปรุง ระบบบำบัดน้ำเสีย คล. ๓-๕๐ เมตร บริเวณหมู่บ้านสัมพันธ์ หมู่ที่ ๖ ตำบลบ้านสวน (เสนอโดย ชุมชนบายนพาส หนองข้างคอก, ชุมชนสัมพันธ์ลำ, ชุมชนโชคน้ำชัย)	ก่อสร้างปรับปรุงรางระบายน้ำเปิด คล. กว้าง ๔.๐๐ - ๔.๕๐ เมตร ยาวรวม ๕๕๐.๐๐ เมตร ลึก ๒.๕๐ เมตร รายละเอียดตามแบบแปลน เทศบาลเมืองบ้านสวน	๑-๓	✓			๑๕,๒๕๔,๐๐๐ (งบท้องถิ่น)	๑๕,๒๕๔,๐๐๐	ก่อสร้างปรับปรุงรางระบายน้ำ จำนวน ๑ แห่ง		กองช่าง	อยู่ในระหว่างดำเนินการ การก่อสร้าง ๑๐๐ % รองลงมา ข้อมูล ณ ๑/๑๓/๒๕๖๒	
๑๔	โครงการก่อสร้างปรับปรุง ถนน คสล. พร้อมวางท่อระบายน้ำ หน้าบ้านเลขที่ ๑๑/๑๕๒ หมู่ที่ ๓ ตำบลบ้านสวน (เสนอโดย ชุมชนบ้านหัวหวน ผด.๒/๖)	ก่อสร้างปรับปรุงถนนคอนกรีต เสริมเหล็กหน้า ๐.๑๕ เมตร พื้นที่ดำเนินการไม่น้อยกว่า ๒๒๐ ตารางเมตร พร้อม วางท่อระบายน้ำ คล.ขนาด เส้นผ่าศูนย์กลาง ๐.๓๐ เมตร จำนวน ๑๓ ท่อน พร้อมบ่อพัก จำนวน ๒ บ่อ รายละเอียดตาม แบบแปลนเทศบาลเมืองบ้านสวน	๒-๓	✓			๖๐,๐๐๐ (งบท้องถิ่น)	๕๙,๕๐๐	ก่อสร้างปรับปรุงถนน คสล. พร้อมวางท่อระบายน้ำ คล.จำนวน ๑ แห่ง	เทศบาลเมืองนที่ได้อนุมัติ และระบบระบายน้ำที่มี ประสิทธิภาพ จำนวน ๑ แห่ง	กองช่าง		
๑๕	โครงการก่อสร้างปรับปรุงถนน แอสฟัลติกคอนกรีต ซอยสาธารณะ แยกจากซอยบ้านสวน - ชุมวิท ๒ (ฉบับที่) หมู่ที่ ๙ ตำบลบ้านสวน (เสนอโดย ชุมชนโพธิ์ทองลานัคคี) ผด.๒/๖	ก่อสร้างปรับปรุงถนน แอสฟัลติกคอนกรีตหน้า ๐.๐๕ เมตร ผิวจราจรกว้าง ๓.๑๐ - ๕.๐๐ เมตร ยาวรวม ๑๕๕.๐๐ เมตรพื้นที่ดำเนินการ ไม่น้อยกว่า ๕๒๗.๐๐ ตาราง เมตร และปรับบ่อพัก จำนวน ๑๕ บ่อพร้อมฝาเหล็กหล่อ จำนวน ๑๕ ฝารายละเอียด ตามแบบแปลนเทศบาลเมืองบ้านสวน	๓-๔	✓			๕๕๕,๐๐๐ (งบท้องถิ่น)	๕๕๕,๐๐๐	ก่อสร้างปรับปรุง ถนนแอสฟัลติกคอนกรีต จำนวน ๑ แห่ง		กองช่าง	อยู่ระหว่างดำเนินการ การก่อสร้าง ๐ % เริ่มสัญญา ๕/๙/๒๕๖๒ สิ้นสุดสัญญา ๙/๑๒/๒๕๖๒ ข้อมูล ณ ๑/๑๓/๒๕๖๒	

ลำดับที่	โครงการ	เป้าหมาย (ผลผลิตของโครงการ)	ช่วงเวลา ดำเนินการ (ไตรมาส)	ผลการดำเนินงานโครงการ			งบประมาณ ตามแผน (บาท)	งบประมาณ ที่อนุมัติ (บาท)	งบประมาณ เบิกจ่ายจริง (บาท)	ตัวชี้วัด (KPI)	ผลที่ได้รับ (ผลตัวชี้วัด)	หน่วยงาน รับผิดชอบหลัก	หมายเหตุ
				ดำเนินการ เสร็จแล้ว	อยู่ระหว่าง ดำเนินการ	ยังไม่ ยกเลิก							
๑๖	โครงการก่อสร้างปรับปรุงถนน แอสฟัลต์ที่วัดคอนเกรทหน้า หมู่บ้านเขาน้อยวัดลำพู่ที่ ๘ ตำบลบ้านสวน (เสนอโดย ชุมชนบ้านเขาน้อย, ชุมชนเนินยาววัด) ผด.๒/๗	ก่อสร้างปรับปรุงถนน แอสฟัลต์ที่วัดคอนเกรทหน้า ๐.๐๕ เมตร มีวงกว้าง ๓.๒๐ - ๗.๒๐ เมตร ยาวรวม ๓๓๓.๕๐ เมตร พื้นที่ดำเนินการ ไม่น้อยกว่า ๑.๙๕๐ ๐๐ ตารางเมตร และปรับปรุงพื้นที่จำนวน ๒๑ บ่อ พร้อม ผ่าหลีกท่อ จำนวน ๒๑ ผ่า รายละเอียดตาม แบบแปลนเทศบาลเมืองบ้านสวน	๒-๓	✓		๑,๐๑๐,๐๐๐ (งบท้องถิ่น)	๑,๐๑๐,๐๐๐ (บาท)	๕๕๐,๐๐๐ (บาท)	ก่อสร้างปรับปรุงถนนแอสฟัลต์ที่ คอนกรีต และปรับปรุงบ่อพัก จำนวน ๑ แห่ง	เทศบาลเมืองเนินยาววัดลำพู่ และมีประสิทธิภาพ จำนวน ๑ แห่ง	กองช่าง	เริ่มสัญญา ๒๒/๖/๕๖๖๒ สิ้นสุดสัญญา ๑๔/๙/๕๖๖๒ (จ่ายขาดเงินสะสม ๒๕๖๒) ข้อมูลวันที่ ๑/๑๑/๕๖๖๒	
๑๗	โครงการก่อสร้างปรับปรุง ถนน คล. หรือปรับปรุงบ่อพัก ซอยบ้านสวน ๑๑ ซอย ๑/๑ หมู่ที่ ๑ ตำบลบ้านสวน (เสนอโดย ชุมชนบ้านสวนลำค้อ) ผด.๒/๗	ก่อสร้างปรับปรุงถนน คล. หนา ๐.๑๕ เมตร มีจราจร กว้าง ๑.๓๕ - ๕.๐๐ เมตร ยาวรวม ๑๔๑.๐๐ เมตร พื้นที่ดำเนินการไม่น้อยกว่า ๕๔๑.๐๐ ตารางเมตรและ ปรับปรุงบ่อพักจำนวน ๑๓ บ่อ พร้อมผ่าหลีกท่อ จำนวน ๑๓ ผ่า รายละเอียด ตามแบบแปลนเทศบาลเมืองบ้านสวน	๒-๓	✓		๖๖๕,๐๐๐ (งบท้องถิ่น)	๖๖๕,๐๐๐	-	ก่อสร้างปรับปรุงถนน คล. และปรับปรุงบ่อพัก จำนวน ๑ แห่ง	-	กองช่าง	อยู่ระหว่างดำเนินการ ก่อสร้าง ๐ % เริ่มสัญญา ๕/๗/๕๖๖๒ สิ้นสุดสัญญา ๑/๒/๕๖๖๓ (จ่ายขาดเงินสะสม ๒๕๖๒) ข้อมูลวันที่ ๑/๑๑/๕๖๖๒	
๑๘	โครงการก่อสร้างปรับปรุงถนน คล. พร้อมวางท่อระบายน้ำ คล. ถนนบ้านบ่อน้ำจืด ซอย ๕ หมู่ที่ ๔ ตำบลหนองข้างคอก (เสนอโดย ชุมชนบ้านสวนหนองข้างคอก สามัคคี) ผด.๒/๗	ก่อสร้างปรับปรุงถนน คล. หนา ๐.๑๕ เมตร มีจราจร กว้าง ๒.๕๐ - ๕.๕๐ เมตร ยาวรวม ๖๙๔.๐๐ เมตร พื้นที่ดำเนินการไม่น้อยกว่า ๒,๕๕๕.๐๐ ตารางเมตร พร้อมวางท่อระบายน้ำ คล. ขนาดเส้นผ่าศูนย์กลาง ๐.๖๐ เมตร บ่อพักทุกกระยะไม่เกิน ๑๐ ทอน (จำนวนบ่อพักไม่น้อย กว่า ๖๕ บ่อ) พร้อมผ่าหลีกท่อ	๒-๔	✓		๕,๒๐๐,๐๐๐ (งบท้องถิ่น)	๕,๒๐๐,๐๐๐	-	ก่อสร้างปรับปรุง ถนน คล. พร้อม วางท่อระบายน้ำ คล. จำนวน ๑ แห่ง	-	กองช่าง	อยู่ระหว่างดำเนินการ ก่อสร้าง ๒ % เริ่มสัญญา ๑๓/๙/๕๖๖๒ สิ้นสุดสัญญา ๕/๖/๕๖๖๓ ข้อมูล ณ ๑/๑๑/๕๖๖๒ (จ่ายขาดเงินสะสม ๒๕๖๒)	

ลำดับที่	โครงการ	เป้าหมาย (ผลผลิตของโครงการ)	ช่วงเวลา ดำเนินการ	ผลการดำเนินงานโครงการ			งบประมาณ ตามแผน (บาท)	งบประมาณ ที่อนุมัติ (บาท)	งบประมาณ เบิกจ่ายจริง (บาท)	ตัวชี้วัด (KPI)	ผลที่ได้รับ (ผลตัวชี้วัด)	หน่วยงาน รับผิดชอบหลัก	หมายเหตุ
				ดำเนินการ สำเร็จแล้ว	ดำเนินการ ยังไม่	ยกเลิก							
		จำนวน ๓๙ ฝ่า และติดตั้งฝ่า เหล็กหล่อเต็ม จำนวน ๒๖ ฝ่า รายละเอียดตามแบบแปลน เทศบาลเมืองบ้านสวน	(ไตรมาส)	ดำเนินการ	อยู่ระหว่าง	ยกเลิก							
๑๙	โครงการก่อสร้างถนน คสล. พร้อมวางท่อระบายน้ำ คสล. ภายในซอยสาธารณะ ข้างบ้านเลขที่ ๕ หมู่ที่ ๑ ตำบลบ้านสวน (เสนอโดย ชุมชนวัดใหม่บ้านสวน) ผด๒/๘	ก่อสร้างถนน คสล. หน้า ๐.๑๕ เมตร ผิวจราจรกว้าง ๕.๐๐ เมตร ยาวรวม ๒๐๐.๐๐ เมตร พื้นที่ดำเนินการไม่น้อยกว่า ๑,๑๖๖.๐๐ ตารางเมตร พร้อมวางท่อระบายน้ำ คสล. ขนาดเส้นผ่านศูนย์กลาง ๐.๖๐ เมตร ทั้งหมดนี้ยาวรวม ๕๖๐.๐๐ เมตร บ่อพักทุกระยะไม่เกิน ๑๐ ท่อน (จำนวนบ่อพักไม่น้อยกว่า ๔๔ บ่อ) พร้อมผ่านเหล็กท่อระบายน้ำและยึดตาม แบบแปลนเทศบาลเมืองบ้านสวน	๓-๔	✓			๒,๘๓๘,๐๐๐ (งบท้องถิ่น)	๒,๘๓๘,๐๐๐	ก่อสร้างปรับปรุง ถนน คสล. พร้อม วางท่อระบายน้ำ คสล. จำนวน ๑ แห่ง	-	กองช่าง	อยู่ในระหว่างดำเนินการ ก่อสร้าง ๕ % เริ่มสัญญา ๑๗/๘/๒๕๖๒ สิ้นสุดสัญญา ๑๒/๒/๒๕๖๓ ข้อมูล ณ ๑/๑๑/๒๕๖๒ (ถ่ายขาดเงินสะสม ๒๕๖๒)	
๒๐	โครงการก่อสร้างปรับปรุงถนน คสล. ขอบบ้านสวน - สุขุมวิท ๑๓ (วิธีที่ ๒) หมู่ที่ ๒ ตำบลบ้านสวน (เสนอโดย ชุมชนแพรเพช แก้ว, ชุมชนสงวามวงศ์) ผด๒/๘	ก่อสร้างปรับปรุงถนน คสล. หน้า ๐.๒๐ เมตร ผิวจราจร กว้าง ๖.๓๐ - ๖.๘๐ เมตร ยาว ๖.๖๕ - ๗.๐๐ เมตร พื้นที่ดำเนินการไม่น้อยกว่า ๔๔.๓๐ ตารางเมตร พร้อม ปรับปากบ่อพัก จำนวน ๑ บ่อ รายละเอียดตามแบบแปลน เทศบาลเมืองบ้านสวน	๒-๓	✓		๕๒,๐๐๐ (งบท้องถิ่น)	๕๒,๐๐๐	๔๐,๘๘๗.๕๒	ก่อสร้างปรับปรุง ถนน คสล. จำนวน ๑ แห่ง	เทศบาลเมืองบ้านสวนที่ได้มาตรฐาน และมีประสิทธิภาพ จำนวน ๑ แห่ง	กองช่าง		
๒๑	โครงการก่อสร้างปรับปรุงถนน คสล. ภายในซอยสาธารณะ และภาคถนน โรงเรียนศรี หมู่ที่ ๗ ตำบลบ้านสวน (เสนอโดย ชุมชนเมืองทอง ชุมชน บ้านพักตำรวจ) ผด๒/๘	ก่อสร้างปรับปรุงถนน คสล. หน้า ๐.๑๕ เมตร ผิวจราจร กว้าง ๒.๓๐ - ๘.๒๐ เมตร ยาวรวม ๘๘.๐๐ เมตร พื้นที่ดำเนินการไม่น้อยกว่า ๕๓๔.๐๐ ตารางเมตร รายละเอียดตามแบบแปลน เทศบาลเมืองบ้านสวน	๓-๔	✓		๓๗๕,๐๐๐ (งบท้องถิ่น)	๓๗๕,๐๐๐	๓๗๓,๐๐๐	ก่อสร้างปรับปรุง ถนน คสล. จำนวน ๑ แห่ง	เทศบาลเมืองบ้านสวนที่ได้มาตรฐาน และมีประสิทธิภาพ จำนวน ๑ แห่ง	กองช่าง		

ลำดับที่	โครงการ	เป้าหมาย (ผลผลิตของโครงการ)	ช่วงเวลา ดำเนินการ (ไตรมาส)	ผลการดำเนินงานโครงการ		งบประมาณ ตามแผน (บาท)	งบประมาณ ที่อนุมัติ (บาท)	งบประมาณ เบิกจ่ายจริง (บาท)	ตัวชี้วัด (KPI)	ผลที่ได้รับ (ผลตัวชี้วัด)	หน่วยงาน รับผิดชอบหลัก	หมายเหตุ
				ดำเนินการ เสร็จแล้ว	ยังไม่ ดำเนินการ							
๒๒	โครงการก่อสร้างปรับปรุง ทางเท้าถนนบ้านสวน ๑๑ หมู่ที่ ๑, ๒ หมู่ที่ ๖ ตำบลบ้านสวน และหมู่ที่ ๔ ตำบลหนองขี้คอก (เสนอโดย ชุมชนบ้านหนองแหง, ชุมชนบ้านหนองตะโก, ชุมชนวัดใหม่บ้านสวน, ชุมชนอยู่สบาย, ชุมชนบ้านหนองขี้คอกสามัคคี, ชุมชนบ้านสวนสวัสดิ์)	ก่อสร้างปรับปรุงทางเท้า ช่วงที่ ๑ (ฝั่งโรงเรียนบ้าน หนองตะโก) กว้าง ๐.๕๐ - ๓.๓๐ เมตร ยาวรวม ๑,๖๓๓.๐๐ เมตร พื้นที่ ดำเนินการไม่น้อยกว่า ๒,๑๕๐.๐๐ ตารางเมตร ช่วงที่ ๒ (ฝั่งวัดใหม่บ้านสวน) กว้าง ๑.๒๐ - ๒.๒๐ เมตร ยาวรวม ๑,๑๐๓.๐๐ เมตร พื้นที่ดำเนินการไม่น้อยกว่า ๑,๓๖๗.๐๐ ตารางเมตร รายละเอียดตามแบบแปลน เทศบาลเมืองบ้านสวน	๓-๔	<input checked="" type="checkbox"/>	<input type="checkbox"/>	๕,๒๕๔,๐๐๐ (งบท้องถิ่น)	๕,๒๕๔,๐๐๐	-	ก่อสร้างปรับปรุงทางเท้า จำนวน ๑ แห่ง	-	กองช่าง	อยู่ระหว่างดำเนินการ ก่อสร้าง ๕ % เริ่มสัญญา ๑๗/๘/๒๕๖๒ สิ้นสุด ๑๒/๒/๒๕๖๓ ข้อมูล ณ ๑/๑๑/๒๕๖๒
๒๓	โครงการก่อสร้างปรับปรุงถนน แอสฟัลต์คอนกรีต ภายในซอย บ้านสวน เข้าน้อย ๑๖ หมู่ที่ ๗ ตำบลบ้านสวน (เสนอโดย ชุมชนบ้านเขมยบุรีรา) ผด.๒/๕	ก่อสร้างปรับปรุงถนน แอสฟัลต์คอนกรีต หนา ๐.๐๕ เมตร ผิวจราจร กว้าง ๗.๑๐ - ๑๐.๖๐ เมตร ยาวรวม ๖๔๔.๕๐ เมตร พื้นที่ ดำเนินการไม่น้อยกว่า ๕,๐๖๖.๐๐ ตารางเมตร และปรับปรุงปากบ่อพักจำนวน ๘๓ บ่อ พร้อมฝาเหล็กหล่อ จำนวน ๖๘ ฝา รายละเอียดตามแบบแปลน เทศบาลเมืองบ้านสวน	๒-๓	<input checked="" type="checkbox"/>	<input type="checkbox"/>	๒,๕๕๕,๐๐๐ (งบท้องถิ่น)	๒,๕๕๕,๐๐๐	-	ก่อสร้างปรับปรุง ถนนแอสฟัลต์ติก คอนกรีต และปรับบ่อพัก จำนวน ๑ แห่ง	-	กองช่าง	อยู่ในระหว่างดำเนินการ การก่อสร้าง ๑๐๐ % ตรวจรับ ๑๕/๑๐/๒๕๖๒ รอกเอกสารประกอบทางฎีกา เริ่มสัญญา ๑๗/๗/๒๕๖๒ สิ้นสุดสัญญา ๑๐/๑๐/๒๕๖๒ (จ่ายขาดเงินสะสม) ข้อมูล ณ วันที่ ๑/๑๑/๒๕๖๒

ลำดับที่	โครงการ	เป้าหมาย (ผลผลิตของโครงการ)	ช่วงเวลา ดำเนินการ (ไตรมาส)	ผลการดำเนินงานโครงการ			งบประมาณ ตามแผน (บาท)	งบประมาณ ที่อนุมัติ (บาท)	งบประมาณ เบิกจ่ายจริง (บาท)	ตัวชี้วัด (KPI)	ผลที่ได้รับ (ผลตัวชี้วัด)	หน่วยงาน รับผิดชอบหลัก	หมายเหตุ
				ดำเนินการ เสร็จแล้ว	อยู่ระหว่าง ดำเนินการ	ยังไม่ ดำเนินการ							
๒๔	โครงการก่อสร้างปรับปรุงถนน แอสฟัลต์ติกคอนกรีต ภายในซอย บ้านสวน สุขประยูร ๒๓ ซอย ๒ หมู่ที่ ๑๐ ตำบลบ้านสวน (เสนอโดย ชุมชนบ้านศาลาคู่) ผด.๒/๑๐	ก่อสร้างปรับปรุงถนน แอสฟัลต์ติกคอนกรีต หน้า ๐.๐๕ เมตร ผิวจราจรกว้าง ๔.๕๐ - ๕.๙๐ เมตร ยาวรวม ๓๒๓.๐๐ เมตร พื้นที่ ดำเนินการไม่น้อยกว่า ๑.๖๑๔.๐๐ ตารางเมตรและ ปรับปรุงบ่อพักจำนวน ๖๐ บ่อ รายละเอียดตามแบบแปลน เทศบาลเมืองบ้านสวน	๒-๓	✓			๖๗๐,๐๐๐ (งบท้องถิ่น)	๖๗๐,๐๐๐	-	ก่อสร้างปรับปรุง ถนนแอสฟัลต์ติกคอนกรีต และปรับปรุงบ่อพัก จำนวน ๑ แห่ง	-	กองช่าง	อยู่ในระหว่างดำเนินการ ก่อสร้าง ๗๖ % เริ่มสัญญา ๓/๔/๒๕๖๒ สิ้นสุดสัญญา ๑/๑๑/๒๕๖๒ (จ่ายขาดเงินสะสม) ข้อมูล ณ วันที่ ๑/๑๑/๒๕๖๒
๒๕	โครงการก่อสร้างปรับปรุงถนน คสล. พร้อมวางท่อระบายน้ำ คสล. ภายในซอยสาธารณะแยกจาก ถนนบายพาส ซอย ๑๔ หมู่ที่ ๑๐ ตำบลบ้านสวน (เสนอโดย ชุมชนบ้านศาลาคู่) ผด.๒/๑๐	ก่อสร้างถนน คสล. หน้า ๐.๑๕ เมตร ผิวจราจรกว้าง ๔.๕๐ - ๕.๐๐ เมตร ยาวรวม ๓๖๙.๐๐ เมตร พื้นที่ ดำเนินการไม่น้อยกว่า ๑,๙๕๒.๐๐ ตารางเมตร พร้อมวางท่อระบายน้ำคสล. ขนาดเส้นผ่านศูนย์กลาง ๐.๖๐ เมตร ยาวรวม ๓๖๙.๐๐ เมตร บ่อพักทุกระยะไม่เกิน ๑๐ ท่อน (จำนวนบ่อพักไม่น้อยกว่า ๓๕ บ่อ) พร้อมผ่านเหล็กหล่อ จำนวน ๓๔ ผา รายละเอียดตามแบบแปลน เทศบาลเมืองบ้านสวน	๓-๕	✓			๒,๙๕๐,๐๐๐ (งบท้องถิ่น)	๒,๙๕๐,๐๐๐	-	ก่อสร้างปรับปรุงถนน คสล. พร้อมวางท่อระบายน้ำคสล. จำนวน ๑ แห่ง	-	กองช่าง	อยู่ในระหว่างดำเนินการ การก่อสร้าง ๒๕ % เริ่มสัญญา ๒๕/๗/๒๕๖๒ สิ้นสุดสัญญา ๒๐/๑/๒๕๖๓ ข้อมูล ณ ๑/๑๑/๒๕๖๒ (จ่ายขาดเงินสะสม ๒๕๖๒)

ลำดับที่	โครงการ	เป้าหมาย (ผลผลิตของโครงการ)	ช่วงเวลา ดำเนินการ	ผลการดำเนินงานโครงการ			งบประมาณ ตามแผน (บาท)	งบประมาณ ที่อนุมัติ (บาท)	งบประมาณ เบิกจ่ายจริง (บาท)	ตัวชี้วัด (KPI)	ผลที่ได้รับ (ผลตัวชี้วัด)	หน่วยงาน รับผิดชอบหลัก	หมายเหตุ
				ดำเนินการ เสร็จแล้ว	ดำเนินการ อยู่ระหว่าง	ยังไม่ ดำเนินการ							
๒๖	โครงการก่อสร้างถนน คลส. หรือมอวางหรือระบายน้ำ คลส. ภายในซอยบ้านสวน - เลี้ยวเมือง ๔ หมู่ที่ ๑๐ ตำบลบ้านสวน (เสนอโดย ชุมชนบ้านศาลาดู) ผด.๒/๑๐	ก่อสร้างถนน คลส. ทน ๐.๑๕ เมตร ผิวจราจรกว้าง ๒.๓๐ - ๓.๐๐ เมตร ความยาว ๕๐๐.๐๐ เมตร พื้นที่ดำเนินการ ไม่น้อยกว่า ๔๑๑๐ ตารางเมตร หรือมอวางหรือระบายน้ำ คลส ขนาดเส้น ผ่าศูนย์กลาง ๐.๖๐ เมตร ยาว ๒๕๐.๐๐ เมตร บ่อพักทุกระยะไม่เกิน ๑๐ ฟุต (จำนวนบ่อที่ไม่น้อยกว่า ๒๔ บ่อ) พร้อม ฝาเหล็กหล่อ จำนวน ๒๔ ฝา รายละเอียด ตามแบบแปลนเทศบาลเมืองบ้านสวน	๓-๕	✓		๑,๕๕๐,๐๐๐ (งบท้องถิ่น)	๑,๕๕๐,๐๐๐	-	ก่อสร้างปรับปรุงถนน คลส. หรือมอวางหรือระบายน้ำคลส. จำนวน ๑ แห่ง	-	กองช่าง	อยู่ในระหว่างดำเนินการ ก่อสร้าง ๒๕ % เริ่มสัญญา ๑๖/๑๒/๕๖๖ สิ้นสุดสัญญา ๑๒/๑๒/๕๖๓ ข้อมูล ณ ๑๑/๑๑/๕๖๖ (จ่ายค่าเงินสะสม ๒๕๖๖)	
๒๗	โครงการขยายเขตระบบจำหน่ายน้ำ ประปาบริเวณ ซอยบ้านสวน เลี้ยวเมือง ๑๓ (บายพาสไฮเดิล) หมู่ที่ ๖ ตำบลบ้านสวน (เสนอโดย ชุมชนโนนคำชัย)	วางท่อ PE ขนาด เส้นผ่าศูนย์กลาง ๑๑๐ มิลลิเมตร PN ๖ (Class ๑๐๐) ความยาว ประมาณ ๓๐๒ เมตร	๒-๓	✓		๒๐๖,๐๐๕ (งบท้องถิ่น)	๒๐๖,๐๐๕	๒๐๕,๐๐๐	ขยายเขตระบบจำหน่าย น้ำประปา จำนวน ๑ แห่ง	ประชาชนมีน้ำสะอาดไว้ใช้ อุปโภคบริโภค จำนวน ๑ แห่ง	กองช่าง		
๒๘	โครงการขยายเขตระบบจำหน่าย น้ำประปาบริเวณซอยสาธารณ- ประโยชน์แยกซอยบ้านสวน ๑๑ ซอย ๓ ซ้ำบ้านเลขที่ ๓๔/๑๓๗ หมู่ที่ ๔ ตำบลหนองข้างคอก (เสนอโดย ชุมชนบ้านสวน หนองข้างคอกสามัคคี)	วางท่อ PE ขนาด เส้นผ่าศูนย์กลาง ๑๑๐ มิลลิเมตร PN ๖ (Class ๑๐๐) ความยาวประมาณ ๓๒๕ เมตร	๒-๓	✓		๒๓๕,๑๕๓ (งบท้องถิ่น)	๒๓๕,๑๕๓	๒๓๔,๐๐๐	ขยายเขตระบบจำหน่าย น้ำประปา จำนวน ๑ แห่ง	ประชาชนมีน้ำสะอาดไว้ใช้ อุปโภคบริโภค จำนวน ๑ แห่ง	กองช่าง		
๒๙	โครงการขยายเขตระบบจำหน่าย น้ำประปาบริเวณซอยสาธารณะ แยกจากซอยบ้านสวน - เขาน้อย ๒๓ หมู่ที่ ๗ ตำบลบ้านสวน (เสนอโดย ชุมชนบ้านเขาน้อย)	วางท่อ PB ขนาด เส้นผ่าศูนย์กลาง ๕๐ มิลลิเมตร SDR ๑๓.๕ ความยาวประมาณ ๑๖๘ เมตร	๒-๓	✓		๗๑,๒๑๙ (งบท้องถิ่น)	๗๑,๒๑๙	๖๙,๘๐๐	ขยายเขตระบบจำหน่าย น้ำประปา จำนวน ๑ แห่ง	ประชาชนมีน้ำสะอาดไว้ใช้ อุปโภคบริโภค จำนวน ๑ แห่ง	กองช่าง		



ลำดับที่	โครงการ	เป้าหมาย (ผลผลิตของโครงการ)	ช่วงเวลา ดำเนินการ (ไตรมาส)	ผลการดำเนินงานโครงการ			งบประมาณ ตามแผน (บาท)	งบประมาณ ที่อนุมัติ (บาท)	งบประมาณ เบิกจ่ายจริง (บาท)	ตัวชี้วัด (KPI)	ผลที่ได้รับ (ผลตัวชี้วัด)	หน่วยงานรับผิดชอบหลัก	หมายเหตุ
				ดำเนินการเสร็จแล้ว	ดำเนินการค้าง	ยังไม่ดำเนินการ							
๓๐	โครงการขยายเขตระบบจำหน่าย น้ำประปาบริเวณซอยบ้านสวน - เหนือ ๒๓ หมู่ที่ ๗ ตำบลบ้านสวน (เสนอโดย ชุมชนบ้านสวนสุราษฎร์)	วางท่อ PE ขนาด เส้นผ่าศูนย์กลาง ๑๐๐ มิลลิเมตร PN ๖ (Class ๑๐๐) ความยาว ประมาณ ๓๑๗ เมตร	๒-๓	✓			๓๕๕,๕๒๖ (งบท้องถิ่น)	๓๕๕,๕๒๖	๓๕๕,๐๐๐	ขยายเขตระบบจำหน่าย น้ำประปา จำนวน ๑ แห่ง	ประชาชนมีน้ำสะอาดไว้ใช้ อุปโภคบริโภค จำนวน ๑ แห่ง	กองช่าง	
๓๑	โครงการขยายเขตระบบจำหน่าย น้ำประปาบริเวณซอยบ้านสวนหนองข้างคอก ๒ เข้มซอย บ้านสวน สุขุมวิท ๒๐ หมู่ที่ ๔ ตำบลบ้านสวน (เสนอโดย ชุมชนบ้านสวนพัฒนา, ชุมชนเพชร เพชรแก้ว)	วางท่อ PE ขนาด เส้นผ่าศูนย์กลาง ๑๐๐ มิลลิเมตร PN ๖ (Class ๑๐๐) ความยาว ประมาณ ๑๕๐ เมตร	๒-๓	✓			๑๕๑,๕๕๗ (งบท้องถิ่น)	๑๕๑,๕๕๗	๑๕๐,๐๐๐	ขยายเขตระบบจำหน่าย น้ำประปา จำนวน ๑ แห่ง	ประชาชนมีน้ำสะอาดไว้ใช้ อุปโภคบริโภค จำนวน ๑ แห่ง	กองช่าง	
๓๒	โครงการขยายเขตระบบจำหน่าย น้ำประปาบริเวณภายใน ซอยลาวทองประโชชน ตรงข้าม ซอยไปรษณีย์ ๑ หมู่ที่ ๑ ตำบลบ้านสวน (เสนอโดย ชุมชนวัดใหม่บ้านสวน)	วางท่อ PE ขนาด เส้นผ่าศูนย์กลาง ๑๐๐ มิลลิเมตร PN ๖ (Class ๑๐๐) ความยาว ประมาณ ๕๕๐ เมตร	๒-๓	✓			๒๕๓,๕๕๕ (งบท้องถิ่น)	๒๕๓,๕๕๕	๒๕๒,๐๐๐	ขยายเขตระบบจำหน่าย น้ำประปา จำนวน ๑ แห่ง	ประชาชนมีน้ำสะอาดไว้ใช้ อุปโภคบริโภค จำนวน ๑ แห่ง	กองช่าง	
๓๓	โครงการก่อสร้างปรับปรุงระบบ ระบบน้ำบริเวณถนนสุขุมวิท ตำบล ถนนบ้านสวน - สุขุมวิท ๑๗ หมู่ที่ ๓ ตำบลบ้านสวน (เสนอโดย ชุมชนสงวนวงศ์, ชุมชนบ้านสวนอุดม)	ก่อสร้างปรับปรุงระบบ ระบบน้ำเหลี่ยม คลส. ชนิด ๒ ช่องทาง ขนาด ๑.๒๐x๑.๒๐ เมตร ยาวรวม ๒๕๕.๐๐ เมตร พร้อมบ่อ SUMP ๔ บ่อ รายละเอียดตามแบบแปลนเทศบาลเมืองบ้านสวน	๓-๑	✓			๗,๗๖๖,๐๐๐ (งบท้องถิ่น)	๗,๗๖๖,๐๐๐	-	ก่อสร้างปรับปรุง วางท่อระบายน้ำ คลส. จำนวน ๑ แห่ง	-	กองช่าง	อยู่ระหว่างดำเนินการตามแผนฯ รอกกรมทางหลวงอนุญาต ฝ่ายพัสดุแจ้งทำงานหนังสือเชิญ บัณฑิตงาน (จ่ายขาดเงินสะสม ๒๕๖๒)

ลำดับที่	โครงการ	เป้าหมาย (ผลผลิตของโครงการ)	ช่วงเวลา ดำเนินการ (ไตรมาส)	ผลการดำเนินงานโครงการ			งบประมาณ ตามแผน (บาท)	งบประมาณ ที่อนุมัติ (บาท)	งบประมาณ เบิกจ่ายจริง (บาท)	ตัวชี้วัด (KPI)	ผลที่ได้รับ (ผลตัวชี้วัด)	หน่วยงาน รับผิดชอบหลัก	หมายเหตุ
				ดำเนินการ เสร็จแล้ว	อยู่ระหว่าง ดำเนินการ	ยังไม่ ดำเนินการ							
๓๔	โครงการปรับปรุงโคมไฟที่แสงสว่าง เป็นหลอด LED บนถนนข้างคอก ข้างสะพานข้ามสี่แยกไฟแดง โรงเรียนชลราษฎรอำรุง ฝั่งทิศตะวันออก หมู่ที่ ๓ ตำบลบ้านสวน (เสนอโดย ชุมชนเพชร เพชร แก้ว)	ปรับปรุงโคมไฟที่แสงสว่าง เป็นหลอด LED ขนาด ไม่น้อยกว่า ๒๐๐ วัตต์ จำนวน ๒๑ ชุด รายละเอียดตามแบบแปลน เทศบาลเมืองบ้านสวน	๒-๓	✓			๓๘๙,๖๐๐ (งบท้องถิ่น)	๓๘๙,๐๐๐	๓๘๙,๐๐๐ (บาท)	ปรับปรุงโคมไฟที่แสงสว่าง เป็นหลอด LED จำนวน ๒๑ ชุด	ประชาชนในเขตเทศบาลได้ รับความปลอดภัยในการ สัญจรไปมา	กองช่าง	
๓๕	โครงการอุดหนุนการไฟฟ้า ส่วนภูมิภาคจังหวัดชลบุรี เพื่อขยายเขตไฟฟ้าสาธารณะ บริเวณภายในซอยสาธารณะ ตรงข้ามซอยโพชยานนท์ ๑ หมู่ที่ ๑ ตำบลบ้านสวน (เสนอโดย ชุมชนวัดใหม่บ้านสวน)	แผนกแรงดันภายในออก - ติดตั้งเสาคอนกรีตอัดแรง ขนาด ๙ เมตร จำนวน ๑๐ ต้น - ติดตั้งสายอลูมิเนียม หุ้มฉนวนขนาด ๕๐ ตารางมิลลิเมตร จำนวน ๔ เส้น ระยะทางประมาณ ๒๖๐ เมตร แผนกไฟฟ้าสาธารณะภายใน - ติดตั้งสายอลูมิเนียม หุ้มฉนวนขนาด ๒๕ ตารางมิลลิเมตร จำนวน ๑ เส้น ระยะทางประมาณ ๒๖๐ เมตร - ติดตั้งดวงโคมไฟทาง LED ๒๐ วัตต์ จำนวน ๖ ดวงโคม	๑-๒	✓			๑๒๖,๙๕๒.๓๑๑ (อุดหนุนให้ การไฟฟ้า ส่วนภูมิภาค)	๑๒๖,๙๕๒.๓๑๑	-	ขยายเขตไฟฟ้าสาธารณะ จำนวน ๑ แห่ง	-	กองช่าง	เบิกจ่าย ๕๐% แรก
๓๖	โครงการอุดหนุนการไฟฟ้า ส่วนภูมิภาคจังหวัดชลบุรี เพื่อ ขยายเขตไฟฟ้าสาธารณะ บริเวณทางสาธารณะ ซอยบ้านสวน พระยาปลัดจาก ๓๕ (ซอยพระยาปลัดจาก ๓๓ เชื่อม พระยาปลัดจาก ๓๕) หมู่ที่ ๓ ตำบลบ้านสวน (เสนอโดย ชุมชนคลองอีร์วัด)	แผนกแรงดันแรงภายในออก. แผนกแรงดันภายในออก. แผนกแรงดันสูงภายในออก. แผนกไฟฟ้าสาธารณะ - ติดตั้งหม้อแปลง ขนาด ๕๐ KVA จำนวน ๑ เครื่อง พร้อมอุปกรณ์ประกอบ - รื้อถอนสายอลูมิเนียม หุ้มฉนวนขนาด ๕๐ ตารางมิลลิเมตร จำนวน ๔ เส้น ระยะทางประมาณ ๒๐๐ เมตร - พาดสายอลูมิเนียมหุ้มฉนวน ขนาด ๕๐ ตารางมิลลิเมตร จำนวน ๔ เส้น ระยะทาง ประมาณ ๑๓๕ เมตร - ปักเสาคอนกรีตอัดแรง	๑-๒	✓			๔๒๖,๐๕๗.๙๓๓ (อุดหนุนให้ การไฟฟ้า ส่วนภูมิภาค)	๔๒๖,๐๕๗.๙๓๓	-	ขยายเขตไฟฟ้าสาธารณะ จำนวน ๑ แห่ง	-	กองช่าง	เบิกจ่าย ๕๐% แรก

ลำดับที่	โครงการ	เป้าหมาย (ผลผลิตของโครงการ)	ช่วงเวลา ดำเนินการ (ไตรมาส)	ผลการดำเนินงานโครงการ			งบประมาณ ตามแผน (บาท)	งบประมาณ ที่อนุมัติ (บาท)	งบประมาณ เบิกจ่ายจริง (บาท)	ตัวชี้วัด (KPI)	ผลที่ได้รับ (ผลตัวชี้วัด)	หน่วยงาน รับผิดชอบหลัก	หมายเหตุ
				ดำเนินการ เสร็จแล้ว	อยู่ระหว่าง ดำเนินการ	ยังไม่ ดำเนินการ							
๓๗	โครงการอุดหนุนการไฟฟ้า ส่วนภูมิภาคจังหวัดชลบุรี เพื่อขยายเขตไฟฟ้าสาธารณะบริเวณ ทางสาธารณะชอยบ้านสวน - พระยาสัจจา ๓๓ หมู่ที่ ๓ ตำบลบ้านสวน (เสนอโดย ชุมชนคลองยี่รัต) ผด.๔๘๘	ขนาด ๑๒ เมตร จำนวน ๓ ต้น - ติดตั้งเสาต่อมือ ขนาด ๐.๓ x ๐.๓ x ๔.๕ เมตร จำนวน ๓ ต้น - รื้อถอนเสาคอนกรีตอัดแรง ขนาด ๙ เมตร จำนวน ๒ ต้น - พาดสายอลูมิเนียมทั้งหมด ขนาด ๕๐ ตารางมิลลิเมตร จำนวน ๓ เส้น ระยะทาง ๘๐ เมตร - ติดตั้งดวงโคม LED ขนาด ๒๐ วัตต์ จำนวน ๗ ชุด - พาดสายอลูมิเนียมจำนวน ขนาด ๒๔ ตารางมิลลิเมตร ระยะทางประมาณ ๑๕๕ เมตร (การไฟฟ้า เป็นผู้จัดหาวางโคม และดำเนินการติดตั้งให้)	๑-๒	✓		๕๖๘,๘๒๔.๕๓ (อุดหนุนให้ การไฟฟ้า ส่วนภูมิภาค)	๕๖๘,๘๒๔.๕๓	๕๖๘,๘๒๔.๕๓	ขยายเขตไฟฟ้าสาธารณะ จำนวน ๑ แห่ง	ประชาชนไม่พบเทศบาลได้รับ ความปลอดภัยในการสัญจร ไปมา	กองช่าง		

ลำดับที่	โครงการ	เป้าหมาย (ผลผลิตของโครงการ)	ช่วงเวลา (ไตรมาส)	ผลการดำเนินงานโครงการ			งบประมาณที่อนุมัติ (บาท)	งบประมาณเบิกจ่ายจริง (บาท)	ตัวชี้วัด (KPI)	ผลที่ได้รับ (ผลตัวชี้วัด)	หน่วยงานรับผิดชอบหลัก	หมายเหตุ
				ดำเนินการเสร็จแล้ว	อยู่ระหว่างดำเนินการ	ยังไม่ดำเนินการ						
๓๘	โครงการอุดหนุนการไฟฟ้าส่วนภูมิภาคจังหวัดชลบุรี เพื่อขยายเขตไฟฟ้าสาธารณะ บริเวณซอยสาธารณประโยชน์ชนนโยชนเยกจากซอยบ้านสวน - เลี้ยวเมือง ๖ ซ้ำบ้านเลขที่ ๕๗ หมู่ที่ ๑๐ ตำบลบ้านสวน (เสนอโดย ชุมชนบ้านศาลาคู) ผศ.๕๔	<p>พัฒนาชุมชนบ้านสวนและเขตเมือง</p> <ul style="list-style-type: none"> <li>- รื้อถอนสายอากาศเดิมเปลี่ยนเป็นสายเคเบิลชนิดใหม่ ขนาด ๕๐ ตารางมิลลิเมตร จำนวน ๓๒ เส้น ระยะทางประมาณ ๕๐ เมตร</li> <li>- รื้อถอนเสาอากาศเดิมติดตั้งขนาด ๙ เมตร จำนวน ๑ ต้น</li> <li>- ปักเสาอากาศเดิมติดตั้งขนาด ๙ เมตร จำนวน ๔ ต้น</li> <li>- พาดสายอากาศเดิมเพิ่มจำนวนขนาด ๙๕ ตารางมิลลิเมตร จำนวน ๔ เส้น ระยะทางประมาณ ๕๑ เมตร</li> <li>- รื้อถอนดวงโคม LED ขนาด ๒๐ วัตต์ จำนวน ๑ ชุด (นำกลับมาใช้ใหม่)</li> <li>- ติดตั้งดวงโคม LED ขนาด ๒๐ วัตต์ จำนวน ๔ ชุด</li> <li>- พาดสายอากาศเดิมเพิ่มจำนวน ขนาด ๒๕ ตารางมิลลิเมตร ระยะทางประมาณ ๕๑ เมตร (การไฟฟ้า เป็นผู้จัดหาวัสดุและดำเนินการติดตั้งให้)</li> </ul>	๑-๒	✓		๘๕,๗๗๑.๔๒ (บาท)	๘๕,๗๗๑.๔๒ (บาท)	ขยายเขตไฟฟ้าสาธารณะ จำนวน ๑ แห่ง	ประชาชนในเขตเทศบาลได้รับความปลอดภัยในการสัญจร	กองช่าง		
๓๙	โครงการอุดหนุนการไฟฟ้าส่วนภูมิภาคจังหวัดชลบุรี เพื่อขยายเขตไฟฟ้าสาธารณะบริเวณซอยสาธารณประโยชน์ชนนโยชนเยกจากซอยบ้านสวน - เลี้ยวเมือง ๑๐ ตำบลบ้านสวน (เสนอโดย ชุมชนบ้านศาลาคู) ผศ.๕๕	<p>พัฒนาชุมชนบ้านสวนและเขตเมือง</p> <ul style="list-style-type: none"> <li>- ปักเสาอากาศเดิมติดตั้งขนาด ๒๐๐ เมตร จำนวน ๑๒ ต้น</li> <li>- พาดสายแรงส่งเดิมเพิ่มจำนวน ขนาด ๕๐ ตารางมิลลิเมตร จำนวน ๓ เส้น ระยะทาง ๓๐๐ เมตร</li> <li>- แฉกหม้อแปลงขนาด ๑๐๐</li> <li>- ติดตั้งหม้อแปลงไฟฟ้า ระบบ ๓ เฟส ๒๒๐/๔/๐.๒๓ เควี ขนาด ๑๐๐ เควี</li> </ul>	๑-๒	✓		๓๓๘,๔๘๐.๓๔ (บาท)	๓๓๘,๔๘๐.๓๔ (บาท)	ขยายเขตไฟฟ้าสาธารณะ จำนวน ๑ แห่ง	ประชาชนในเขตเทศบาลได้รับความปลอดภัยในการสัญจร	กองช่าง		

ลำดับที่	โครงการ	เป้าหมาย (ผลผลิตของโครงการ)	ช่วงเวลา ดำเนินการ (ไตรมาส)	ผลการดำเนินงานโครงการ			งบประมาณ ตามแผน (บาท)	งบประมาณ ที่อนุมัติ (บาท)	งบประมาณ เบิกจ่ายจริง (บาท)	ตัวชี้วัด (KPI)	ผลที่ได้รับ (ผลตัวชี้วัด)	หน่วยงาน รับผิดชอบหลัก	หมายเหตุ
				ดำเนินการ เสร็จแล้ว	ดำเนินการ ค้างอยู่	ยังไม่ ยกเลิก							
	***จากแผนพัฒนาท้องถิ่น (พ.ศ.๒๕๖๑-๒๕๖๕) ฉบับเปลี่ยนแปลง ครั้งที่ ๗/๒๕๖๒ หน้า ๒-๔ ลำดับที่ ๒	จำนวน ๑ เครื่อง แผนกรื้อถอนแรงดันกลางออก - รื้อถอนสายแรงดันคู่เดิม ทุบจนว ขนาด ๕๕ ตารางมิลลิเมตร จำนวน ๔ เส้น ระยะทาง ๓๑๐ เมตร (นำกลับมาใช้ใหม่) แผนกรื้อถอนแรงดันออก - พาดสายแรงดันคู่ใหม่ ทุบจนว ขนาด ๕๕ ตารางมิลลิเมตร จำนวน ๔ เส้น ระยะทาง ๓๑๐ เมตร (นำของเดิมที่รื้อถอนมาใช้ใหม่) แผนกรื้อถอนใช้ที่ขาดและภายใน - รื้อถอนสายไฟทางคู่เดิม ทุบจนว ขนาด ๒๕ ตารางมิลลิเมตร จำนวน ๑ เส้น ระยะทาง ๓๑๐ เมตร (นำกลับมาใช้ใหม่) - รื้อถอนชุดใหม่ไฟถนน จำนวน ๔ ชุด (นำกลับมาใช้ใหม่) แผนกรื้อถอนใช้ที่ขาดและภายใน - พาดสายไฟทางคู่ใหม่พร้อมทุบจนว ขนาด ๒๕ ตารางมิลลิเมตร จำนวน ๑ เส้น ระยะทาง ๓๑๐ เมตร (นำของเดิมที่รื้อถอนมาใช้ใหม่) - ติดตั้งชุดโคมไฟถนน จำนวน ๔ ชุด (นำของเดิมที่รื้อถอนมาใช้ใหม่) (การไฟฟ้า เป็นผู้จัดหาวางโคม และดำเนินการติดตั้งให้)											

ลำดับที่	โครงการ	เป้าหมาย (ผลผลิตของโครงการ)	ช่วงเวลา ดำเนินการ (ไตรมาส)	ผลการดำเนินงานโครงการ	งบประมาณ ตามแผน (บาท)	งบประมาณ ที่อนุมัติ (บาท)	งบประมาณ เบิกจ่ายจริง (บาท)	ตัวชี้วัด (KPI)	ผลที่ได้รับ (ผลตัวชี้วัด)	หน่วยงานรับผิดชอบหลัก	หมายเหตุ
๔๐	โครงการอุดหนุนการไฟฟ้าส่วนภูมิภาคจังหวัดชลบุรี เพื่อขยายเขตไฟฟ้าสาธารณะ บริเวณ ซอยสาธารณะประโยชน์แยกจากซอยบ้านสวน - เลี้ยวเมือง ๑๐ ซอยบ้านสวน - เลี้ยวเมือง ๑๐ ซอยบ้านสวน - เลี้ยวเมือง ๑๐ ซอยบ้านสวน หมู่ที่ ๑๐ ตำบลบ้านสวน (เสนอโดย ชมชนบ้านสวน) ***จากแผนพัฒนาท้องถิ่นฉบับแก้ไขเพิ่มเติม ครั้งที่ ๗/๒๕๖๒-๒๕๖๕ (พ.ศ.๒๕๖๑-๒๕๖๕) ฉบับเปลี่ยนแปลง ครั้งที่ ๗/๒๕๖๒ หน้า ๕-๖ ลำดับที่ ๓	<p><b>แผนงบประมาณขอ</b></p> <ul style="list-style-type: none"> <li>- ติดตั้งเสาของกึ่งติดตั้ง ขนาด ๔ เมตร จำนวน ๙ ต้น</li> <li>- ติดตั้งสายลูมึนเอ็นเอ็มทั้งหมดบนถนน ๒๐๐ เมตร</li> <li>- รื้อถอนสายลูมึนเอ็นเอ็มเปลือย</li> </ul> <p>งบฯ ๕๐ ตารางเมตร จำนวน ๑ ต้น</p> <p><b>ระยะทางประมาณ ๒๐๐ เมตร</b></p> <ul style="list-style-type: none"> <li>- รื้อถอนสายลูมึนเอ็นเอ็มทั้งหมด</li> </ul> <p>งบฯ ๕๐ ตารางเมตร จำนวน ๒ ต้น</p> <p><b>ระยะทางประมาณ ๒๐๐ เมตร</b></p> <p><b>แผนขอเปลี่ยนแปลงขอ</b></p> <ul style="list-style-type: none"> <li>- เพิ่มเสาของกึ่งติดตั้ง ลำดับที่ ๑-๒</li> </ul> <p><b>แผนกไฟฟ้าสาธารณะภายใน</b></p> <ul style="list-style-type: none"> <li>- ติดตั้งดวงโคมไฟฟ้าขนาด ๒๐ วัตต์ จำนวน ๕ ดวงโคม</li> <li>- ติดตั้งสายลูมึนเอ็นเอ็มทั้งหมดบนถนน ๒๐๐ ตารางเมตร จำนวน ๑ ต้น</li> <li>- รื้อถอนสายลูมึนเอ็นเอ็มทั้งหมดบนถนน ๒๐๐ เมตร</li> <li>- รื้อถอนสายลูมึนเอ็นเอ็มทั้งหมดบนถนน ๒๐๐ ตารางเมตร จำนวน ๑ ต้น</li> <li>- ระยะทางประมาณ ๒๐๐ เมตร (นำกลับมาใช้ใหม่)</li> </ul> <p>(การไฟฟ้า เป็นผู้จัดทำวงเงิน และดำเนินการติดตั้ง)</p>	๑-๒	<p>✓</p>	๒๕๖๒,๒๕๖๓,๒๕๖๔ (อุดหนุนให้ การไฟฟ้า ส่วนภูมิภาค)	๒๕๖๒,๒๕๖๓,๒๕๖๔	๒๕๖๒,๒๕๖๓,๒๕๖๔	ขยายเขตไฟฟ้าสาธารณะ จำนวน ๑ แห่ง	ประชาชนในเขตเทศบาลได้รับ ความปลอดภัยในการสัญจร	กองช่าง	
๔๑	โครงการอุดหนุนการไฟฟ้าส่วนภูมิภาคจังหวัดชลบุรี เพื่อขยายเขตไฟฟ้าสาธารณะบริเวณ ทางสาธารณะแยกจากซอยบ้านสวน ๑๑ ซอย หมู่ที่ ๑ ตำบลบ้านสวน	<p><b>แผนงบประมาณขอ</b></p> <p><b>และแผนกไฟฟ้าสาธารณะ</b></p> <ul style="list-style-type: none"> <li>- ปักเสาของกึ่งติดตั้ง ขนาด ๔ เมตร จำนวน ๔ ต้น</li> <li>- พาดสายลูมึนเอ็นเอ็มทั้งหมดบนถนน</li> </ul> <p>งบฯ ๕๐ ตารางเมตร จำนวน ๔ ต้น</p>	๑-๒	✓		๒๕๖๒,๒๕๖๓ (อุดหนุนให้ การไฟฟ้า ส่วนภูมิภาค)	๒๕๖๒,๒๕๖๓,๒๕๖๔	ขยายเขตไฟฟ้าสาธารณะ จำนวน ๑ แห่ง	ประชาชนในเขตเทศบาลได้รับ ความปลอดภัยในการสัญจร	กองช่าง	

ลำดับที่	โครงการ	เป้าหมาย (ผลผลิตของโครงการ)	ช่วงเวลา ดำเนินการ	ผลการดำเนินงานโครงการ		งบประมาณ ตามแผน (บาท)	งบประมาณ ที่อนุมัติ (บาท)	งบประมาณ เบิกจ่ายจริง (บาท)	ตัวชี้วัด (KPI)	ผลที่ได้รับ (ผลตัวชี้วัด)	หน่วยงาน รับผิดชอบหลัก	หมายเหตุ
				ดำเนินการ เสร็จแล้ว	ดำเนินการ ยังไม่ เสร็จ							
	(เสนอโดย ชุมชนบ้านสวน หนองข้างคอกสามัคคี) ผด.๕๖	ระยะทางประมาณ ๗๐ เมตร - ติดตั้งดวงโคม LED ขนาด ๒๐ วัตต์ จำนวน ๒ ชุด - พาดสายอะลูมิเนียมขนาด ๒๕ ตารางมิลลิเมตร ระยะทางประมาณ ๗๐ เมตร (การไฟฟ้า เป็นผู้จัดหา ดวงโคมและดำเนินการติดตั้งให้)										
๕๒	โครงการอุดหนุนการไฟฟ้า ส่วนภูมิภาคจังหวัดชลบุรี เพื่อ ขยายเขตไฟฟ้าสาธารณะบริเวณ ซอยสาธารณะแยกจาก ซอยสาธารณะบ้านสวน - เส็งเมือง ๑๓ (บายพาสเขตล) หมู่ที่ ๖ ตำบลบ้านสวน (เสนอโดย ชุมชนโขนกน้ำชัย) ผด.๕๕	แผนกแรงดันต่ำภายนอก และแผนกไฟสาธารณะ - ปักเสาคอนกรีตอัดแรง ขนาด ๙ เมตร จำนวน ๓ ต้น - พาดสายอะลูมิเนียม หุ้มฉนวนขนาด ๒๕ ตารางมิลลิเมตร ระยะทาง ประมาณ ๒๖๐ เมตร จำนวน ๑ เส้น - ติดตั้งดวงโคม LED ขนาด ๒๐ วัตต์จำนวน ๒ ชุด - พาดสายอะลูมิเนียม หุ้มฉนวน ขนาด ๒๕ ตารางมิลลิเมตร จำนวน ๓ เส้น ระยะทางประมาณ ๗๐ เมตร (การไฟฟ้า เป็นผู้จัดหาดวงโคมและ ดำเนินการติดตั้งให้)	๑-๒	✓		๑๐๙,๕๕๑.๖๑ (งบท้องถิ่น)	๑๐๙,๕๕๑.๖๑	๑๐๙,๕๕๑.๖๑	ขยายเขตไฟฟ้าสาธารณะ จำนวน ๑ แห่ง	ประชาชนในเขตเทศบาลได้รับ ความปลอดภัยในการสัญจร ไปมา	กองช่าง	
๕๓	โครงการอุดหนุนการไฟฟ้า ส่วนภูมิภาคจังหวัดชลบุรี เพื่อขยายเขตไฟฟ้าสาธารณะ บริเวณซอยสาธารณะ ข้างบ้านเลขที่ ๕๕๕/๕ หมู่ ๒	แผนกแรงดันต่ำภายนอก และแผนกไฟสาธารณะ - ปักเสาคอนกรีตอัดแรง ขนาด ๙ เมตร จำนวน ๑๑ ต้น - พาดสายอะลูมิเนียมหุ้มฉนวน	๑-๒	✓		๒๓๘,๕๑๕.๕๕ (อุดหนุนให้ การไฟฟ้า ส่วนภูมิภาค)	๒๓๘,๕๑๕.๕๕	๒๓๘,๕๑๕.๕๕	ขยายเขตไฟฟ้าสาธารณะ จำนวน ๑ แห่ง	ประชาชนในเขตเทศบาลได้รับ ความปลอดภัยในการสัญจร ไปมา	กองช่าง	

ลำดับที่	โครงการ	เป้าหมาย (ผลผลิตของโครงการ)	ช่วงเวลา ดำเนินการ (ไตรมาส)	ผลการดำเนินงานโครงการ			งบประมาณ ตามแผน (บาท)	งบประมาณ ที่อนุมัติ (บาท)	งบประมาณ เบิกจ่ายจริง (บาท)	ตัวชี้วัด (KPI)	ผลที่ได้รับ (ผลตัวชี้วัด)	หน่วยงาน รับผิดชอบหลัก	หมายเหตุ
				ดำเนินการ เสร็จแล้ว	อยู่ระหว่าง ดำเนินการ	ยังไม่ ยกเลิก							
	ตำบลบ้านสวน (แยกย่อย ชุมชนบ้านหนองเต่าหัวม)	ขนาด ๕๐ ตารางมิลลิเมตร จำนวน ๔ เส้น ระยะทาง ประมาณ ๓๐๐ เมตร - ติดตั้งดวงโคม LED ขนาด ๒๐ วัตต์ จำนวน ๖ ชุด - พาดสายอะลูมิเนียมหุ้มฉนวน ขนาด ๒๕ ตารางมิลลิเมตร จำนวน ๑ เส้น ระยะทาง ประมาณ ๓๐๐ เมตร (การไฟฟ้าเป็นผู้จัดหาดวงโคม และดำเนินการติดตั้งให้)											
๕๔	โครงการอุดหนุนการไฟฟ้า ส่วนภูมิภาคจังหวัดชลบุรี เพื่อขยายเขตไฟฟ้าสาธารณะ บริเวณของสาธารณะบ้านสวน เสียงเมือง ๙ หมู่ที่ ๑๐ ตำบลบ้านสวน (เสนอโดย ชุมชนบ้านศาลาคู่) ผ.๕๔	แผนงบประมาณขอ และแผนภูมิสารสนเทศ - ปักเสาคอนกรีตอัดแรง ขนาด ๙ เมตรจำนวน ๕๖ ต้น - พาดสายอะลูมิเนียมหุ้มฉนวน ขนาด ๕๐ ตารางมิลลิเมตร จำนวน ๑ เส้น ระยะทาง ประมาณ ๑,๒๐๐ เมตร - ติดตั้งดวงโคม LED ขนาด ๒๐ วัตต์ จำนวน ๒๒ ชุด - พาดสายอะลูมิเนียมหุ้มฉนวน ขนาด ๒๕ ตารางมิลลิเมตร จำนวน ๑ เส้น ระยะทาง ประมาณ ๑,๒๐๐ เมตร (การไฟฟ้า เป็นผู้จัดหาดวงโคม และดำเนินการติดตั้งให้)	๑-๒	✓		๕๓๙,๒๑๔.๐๒ (อุดหนุนให้ การไฟฟ้า ส่วนภูมิภาค)	๕๓๙,๒๑๔.๐๒	๕๓๙,๒๑๔.๐๒	ขยายเขตไฟฟ้าสาธารณะ จำนวน ๑ แห่ง	ประชาชนในเขตเทศบาลได้รับ ความปลอดภัยในการสัญจร ไปมา	กองช่าง		



ลำดับที่	โครงการ	เป้าหมาย (ผลผลิตของโครงการ)	ช่วงเวลา (ไตรมาส)	ผลการดำเนินงานโครงการ	งบประมาณตามแผน (บาท)	งบประมาณที่อนุมัติ (บาท)	งบประมาณเบิกจ่ายจริง (บาท)	ตัวชี้วัด (KPI)	ผลที่ได้รับ (ผลตัวชี้วัด)	หน่วยงานรับผิดชอบหลัก	หมายเหตุ
๔๕	โครงการก่อสร้างปรับปรุงวงระบายน้ำเปิด คลส. ห้วยหวาน จากถนนเลี่ยงเมืองชลบุรี ถึงซอย บ้านสวน-หนองข้างคอก ๓๑ หมู่ที่ ๑ ตำบลหนองข้างคอก (เสนอโดย ชุมชนบ้านพาส หนองข้างคอก)	ก่อสร้างปรับปรุงวงระบายน้ำเปิด คลส. ช่วงที่ ๑ กว้าง ๕.๐๐ เมตร ยาว ๑๕๗.๐๐ เมตร ลึก ๒.๐๐ เมตร ช่วงที่ ๒ กว้าง ๓.๐๐-๕.๕๐ เมตร ยาว ๔๔.๐๐ ม. ลึก ๒.๐๐ ม. ช่วงที่ ๓ กว้าง ๑.๘๐-๖.๐๐ เมตร ยาว ๑๘๖.๐๐ ม. ลึก ๒.๐๐ ม. งานละเอียดตามแบบและรายละเอียด	๔	✓	๑๐,๒๕๔,๐๐๐ (งบท้องถิ่น)	๑๐,๒๕๔,๐๐๐	-	ก่อสร้างปรับปรุงวงระบายน้ำเปิด คลส. จำนวน ๑ แห่ง	-	กองช่าง	กันเงินไว้เบิกจ่ายระหว่าง เดือนตุลาคม ๒๕๖๒ - พฤษภาคม ๒๕๖๓ อยู่ระหว่างดำเนินการตามระเบียบที่สุด ขออนุมัติจ้างไปยังสำนักงานการคลัง ๑๑/๑๐/๒๕๖๒ (จ่ายเงินสะสม ๒๕๖๒) อนุมัติ ณ วันที่ ๑๑/๑๐/๒๕๖๒
๔๖	โครงการขยายถนน คลส. พร้อมวางท่อระบายน้ำ คลส. ภายใต้อย บ้านสวน - เลี้ยวเมือง ๒๖ (ประมาณค่า) หมู่ที่ ๒ ตำบลบ้านสวน (เสนอโดย ชุมชนบ้านหนองตะโก)	ก่อสร้างถนน คลส. หน้า ๐.๑๕ เมตร ผิวจราจรกว้าง ๔.๐๐ - ๗.๐๐ เมตร ยาวรวม ๖๑.๐๐ เมตร พื้นที่ดำเนินการไม่น้อยกว่า ๓๕๐๐ ตารางเมตร พร้อมวางท่อระบายน้ำ คลส. ขนาดเส้นผ่าศูนย์กลาง ๐.๖๐ ม. ยาวรวม ๖๑.๐๐ เมตร บ่อพักทุกกระยะไม่เกิน ๑๐ ท่อน (จำนวนบ่อพักไม่น้อยกว่า ๖ บ่อ) พร้อมค่าเหล็กท่อ จำนวน ๖ ผา รายละเอียดตามแบบแปลนเทศบาลเมืองบ้านสวน	๔	✓	๕๖๗,๐๐๐ (งบท้องถิ่น)	๕๖๗,๐๐๐	-	ก่อสร้างปรับปรุงถนน คลส. วางท่อระบายน้ำ คลส. จำนวน ๑ แห่ง	-	กองช่าง	กันเงินไว้เบิกจ่ายระหว่าง เดือนตุลาคม ๒๕๖๒ - พฤษภาคม ๒๕๖๓ อยู่ระหว่างดำเนินการตามระเบียบที่สุด พัดแจ้งรังอรุณณ ๒๕/๑๐/๒๕๖๒ ถึง ๕/๑๑/๒๕๖๒ อนุมัติ ณ วันที่ ๑๑/๑๐/๒๕๖๒
๔๗	โครงการก่อสร้างปรับปรุงขยายผิวจราจร คลส. ภายใต้อย บ้านสวน - เลี้ยวเมือง ๒๗ หมู่ที่ ๒ ตำบลบ้านสวน (เสนอโดย ชุมชนบ้านหนองตาท่วม)	ก่อสร้างปรับปรุงขยายผิวจราจร ถนน คลส. หน้า ๐.๑๕ เมตร ผิวจราจรกว้าง ๐.๑๐-๕.๐๐ เมตร ยาวรวม ๔๙.๕๐ เมตร พื้นที่ดำเนินการไม่น้อยกว่า ๑๕๓.๐๐ ตารางเมตร รายละเอียดตามแบบแปลนเทศบาลเมืองบ้านสวน	๔	✓	๑๐๗,๐๐๐ (งบท้องถิ่น)	๑๐๗,๐๐๐	-	ก่อสร้างปรับปรุงขยายผิวจราจรถนน คลส. จำนวน ๑ แห่ง	-	กองช่าง	กันเงินไว้เบิกจ่ายระหว่าง ตุลาคม ๒๕๖๒ - มกราคม ๒๕๖๓ อยู่ระหว่างดำเนินการก่อสร้าง ๐ % วันเริ่มสัญญา ๒๕/๑๐/๒๕๖๒ สิ้นสุดสัญญา ๒๗/๑๑/๒๕๖๓ อนุมัติ ณ วันที่ ๑๑/๑๐/๒๕๖๒

ลำดับที่	โครงการ	เป้าหมาย (ผลผลิตของโครงการ)	ช่วงเวลา ดำเนินการ	ผลการดำเนินงานโครงการ		งบประมาณ ตามแผน (บาท)	งบประมาณ ที่อนุมัติ (บาท)	งบประมาณ เบิกจ่ายจริง (บาท)	ตัวชี้วัด (KPI)	ผลที่ได้รับ (ผลตัวชี้วัด)	หน่วยงาน รับผิดชอบหลัก	หมายเหตุ
				ดำเนินการ เสร็จแล้ว	ดำเนินการ ค้างอยู่							
๔๘	โครงการก่อสร้างขยายสะพาน ห้วยหวง ถนนสุขุมวงศ์ หมู่ที่ ๓ ตำบลบ้านสวน (เสนอโดย ชุมชนบ้านสวนอุดม)	ขยายสะพาน กว้าง ๑.๔๕ เมตร ยาว ๖.๐๐ เมตร พร้อมขยาย ผิวจราจรคสล. กว้าง ๐.๔๐ เมตร ยาว ๘๐ เมตร พื้นที่ดำเนินการ ไม่น้อยกว่า ๙๙ ตารางเมตร ปรับปรุงปากบ่อพัก และติดตั้ง ฝาเหล็กหล่อ จำนวน ๑ ฝา และติดตั้งกรวดทราย ๒๒ เมตร รายละเอียดตามแบบแปลน เทศบาลเมืองบ้านสวน	๔	✓	ยังไม่	๓๘๕,๐๐๐ (งบท้องถิ่น)	๓๘๕,๐๐๐ (บาท)	ก่อสร้างขยายสะพาน และขยายผิวจราจร จำนวน ๑ แห่ง	-	กองช่าง	กันเงินไว้เบิกจ่าย ระหว่างเดือนตุลาคม ๒๕๖๒ - มกราคม ๒๕๖๓ อยู่ระหว่างดำเนินการจ่ายแบบ แผนที่ ทำหลังราคากลาง ค่า K เพื่อขออนุมัติดำเนินการ ข้อมูล ณ วันที่ ๑/๑๑/๒๕๖๒	
๔๙	โครงการก่อสร้างปรับปรุง รางระบายน้ำเปิดคสล. ห้วยกรวด จากหมู่บ้านเนินเต็นท์ริลา หมู่ที่ ๕ ถึงหมู่บ้านกิริติ ๓ หมู่ที่ ๕ ตำบลบ้านสวน (เสนอโดย ชุมชนหมู่ ๕ บ้านสวน)	ก่อสร้างปรับปรุง รางระบายน้ำเปิด คสล. กว้าง ๒.๕๐ - ๖.๐๐ เมตร ยาวรวม ๑๙๕.๐๐ เมตร ลึก ๒.๕๐ เมตร รายละเอียดตามแบบแปลน เทศบาลเมืองบ้านสวน	๔	✓	ยังไม่	๖,๐๐๙,๐๐๐ (งบท้องถิ่น)	๖,๐๐๙,๐๐๐ (บาท)	ก่อสร้างปรับปรุง รางระบายน้ำเปิด คสล. จำนวน ๑ แห่ง	-	กองช่าง	กันเงินไว้เบิกจ่ายระหว่าง ตุลาคม ๒๕๖๒ - กุมภาพันธ์ ๒๕๖๓ อยู่ระหว่างดำเนินการตามระเบียบ พัสดุ แจ้งขายแบบ ๒๑/๑๐/๒๕๖๒ ถึง ๕/๑๑/๒๕๖๒ ข้อมูล ณ วันที่ ๑/๑๑/๒๕๖๒	
๕๐	โครงการก่อสร้างปรับปรุง รางระบายน้ำเปิด คสล. ห้วยยั้ง จากสะพานตลา ข้างศูนย์พัฒนาเด็กเล็กบ้านสวน หมู่ที่ ๕ ถึงหมู่บ้านกิริติ ๒ หมู่ที่ ๕ ตำบลบ้านสวน (เสนอโดย ชุมชนบ้านหนองระทุ)	ก่อสร้างปรับปรุง รางระบายน้ำเปิด คสล. กว้าง ๒.๕๐ - ๖.๐๐ เมตร ยาวรวม ๑๔๕.๐๐ เมตร ลึก ๒.๕๐ เมตร รายละเอียดตามแบบแปลน เทศบาลเมืองบ้านสวน	๔	✓	ยังไม่	๔,๔๕๕,๐๐๐ (งบท้องถิ่น)	๔,๔๕๕,๐๐๐ (บาท)	ก่อสร้างปรับปรุง รางระบายน้ำเปิด คสล. จำนวน ๑ แห่ง	-	กองช่าง	กันเงินไว้เบิกจ่ายระหว่าง ตุลาคม ๒๕๖๒ - กุมภาพันธ์ ๒๕๖๓ อยู่ระหว่างดำเนินการตามระเบียบ พัสดุ แจ้งขายแบบ ๓๑/๑๐/๒๕๖๒ ถึง ๗/๑๑/๒๕๖๒ ข้อมูล ณ วันที่ ๑/๑๑/๒๕๖๒	
๕๑	โครงการก่อสร้างถนน คสล. หน้า พร้อมวางท่อระบายน้ำ คสล. ภายในซอยสาธารณะแยกจาก ซอยบ้านสวน-เลียงเมือง ๒๐ ซอย ๓ (ซอยสี่สี่)	ก่อสร้างถนน คสล. หน้า ๐.๑๕ เมตร ผิวจราจรกว้าง ๓.๕๐-๔.๐๐ เมตร ยาวรวม ๖๗๐๐ เมตร พื้นที่ดำเนินการไม่น้อยกว่า ๒๓๒.๐๐ ตารางเมตร พร้อมวาง ท่อระบายน้ำ คสล. ขนาดเส้นผ่า ศูนย์กลาง ๐.๖๐ เมตร ยาวรวม ๗๑.๐๐ เมตร	๑-๒	✓	ยังไม่	๔๕๑,๐๐๐ (งบท้องถิ่น)	๔๕๑,๐๐๐ (บาท)	ก่อสร้างปรับปรุงถนน คสล. วางท่อระบายน้ำ คสล. จำนวน ๑ แห่ง	-	กองช่าง	กันเงินไว้เบิกจ่าย ดำเนินการช่วงไตรมาส ๑-๒ ของปีงบประมาณ ๒๕๖๓ อยู่ระหว่างรอประกาศดำเนินการ เสร็จจึงจะขออนุมัติจ้าง ข้อมูล ณ วันที่ ๑/๑๑/๒๕๖๒	

ลำดับที่	โครงการ	เป้าหมาย (ผลผลิตของโครงการ)	ช่วงเวลา ดำเนินการ (ไตรมาส)	ผลการดำเนินงานโครงการ			งบประมาณ ตามแผน (บาท)	งบประมาณ ที่อนุมัติ (บาท)	งบประมาณ เบิกจ่ายจริง (บาท)	ตัวชี้วัด (KPI)	ผลที่ได้รับ (ผลตัวชี้วัด)	หน่วยงาน รับผิดชอบหลัก	หมายเหตุ
				ดำเนินการ เสร็จแล้ว	อยู่ระหว่าง ดำเนินการ	ยังไม่ ดำเนินการ							
		บ่อพักทรงระฆังเป็น ๑๐ ท่อน (จำนวนบ่อพักไม่น้อยกว่า ๕ บ่อ) พร้อมฝาเหล็กหล่อ จำนวน ๘ ฝา รายละเอียดตามแบบแปลน เทศบาลเมืองบ้านสวน											
๕๒	โครงการปรับปรุงซ่อมแซม ปากบ่อพักท่อระบายน้ำ พร้อม ฝาเหล็กหล่อ (เพิ่มเติมต่อจาก โครงการเดิม) ภายในเขตเทศบาล เมืองบ้านสวน (เสนอโดย ชุมชนชม)	ปรับปรุงซ่อมแซมปากบ่อพัก ท่อระบายน้ำ พร้อมฝาเหล็ก หล่อ จำนวน ๓๐๐ ฝา รายละเอียดตามแบบแปลน เทศบาลเมืองบ้านสวน	๔	✓		๔,๘๘๖,๐๐๐ (งบท้องถิ่น)	๔,๘๘๖,๐๐๐	-	ปรับปรุงซ่อมแซมปากบ่อพัก ท่อระบายน้ำ	-	กองช่าง	กันเงินไว้เบิกจ่ายระหว่างตุลาคม ๒๕๖๒ - มกราคม ๒๕๖๓ อยู่ระหว่างทำหนังสือเชิญที่สัญญา ข้อมูล ณ วันที่ ๑/๑๑/๒๕๖๒	
๕๓	โครงการขยายเขตระบบจำหน่าย น้ำประปาบริเวณซอย สาธารณะแยกจาก ซอยบ้านสวน ๘/๑ บ้านเลขที่ ๑๘๗/๔, ๑๘๗/๕, ๑๘๗/๖ หมู่ที่ ๕ ตำบลบ้านสวน (เสนอโดย ชุมชนบ้านหนองกระทุ่ม) ***แนบพื้นที่ก่อสร้าง (๒๕๖๑-๒๕๖๔) ฉบับแก้ไขครั้งที่ ๒/๒๕๖๒ หน้า ๑	- วางท่อ PE ขนาดเส้นผ่า ศูนย์กลาง ๑๑๐ มิลลิเมตร PN ๖ (Class ๑๐๐) ความยาว ๓๐๕ เมตร	๔	✓		๒๕๕,๕๓๗ (งบท้องถิ่น)	๒๕๕,๕๓๗	-	ขยายเขตระบบจำหน่าย น้ำประปา จำนวน ๑ แห่ง	-	กองช่าง	กันเงินไว้เบิกจ่ายระหว่างตุลาคม ๒๕๖๒ - มกราคม ๒๕๖๓ อยู่ระหว่างดำเนินการ ก่อสร้าง ๐ % วันเริ่มสัญญา ๓๐/๑๐/๒๕๖๒ สิ้นสุดสัญญา ๒๖/๒/๒๕๖๓ ข้อมูล ณ วันที่ ๑/๑๑/๒๕๖๒	
๕๔	โครงการขยายเขตระบบจำหน่าย น้ำประปาบริเวณภายในซอย สาธารณะแยกจากซอยบ้านสวน เรียงมือ ๒๐ ซอย ๓ (ซอยสวัสดิ์) หมู่ที่ ๑ ตำบลบ้านสวน อำเภอเมือง จังหวัดชลบุรี (เสนอโดย ชุมชนบ้านสวนรวมมิตร)	วางท่อ PE ขนาดเส้นผ่าศูนย์กลาง ๑๑๐ มิลลิเมตร PN ๖ (class ๑๐๐) ความยาวประมาณ ๗๐ เมตร	๔	✓		๙๓,๗๐๐ (งบท้องถิ่น)	๙๓,๗๐๐	-	ขยายเขตระบบจำหน่าย น้ำประปา จำนวน ๑ แห่ง	-	กองช่าง	กันเงินไว้เบิกจ่ายระหว่างตุลาคม ๒๕๖๒ - มกราคม ๒๕๖๓ อยู่ระหว่างดำเนินการก่อสร้าง ๐% วันเริ่มสัญญา ๓๐/๑๐/๒๕๖๒ สิ้นสุดสัญญา ๒๗/๑/๒๕๖๓ ข้อมูล ณ วันที่ ๑/๑๑/๒๕๖๒	

ลำดับที่	โครงการ	เป้าหมาย (ผลผลิตของโครงการ)	ช่วงเวลา ดำเนินการ (ไตรมาส)	ผลการดำเนินงานโครงการ		งบประมาณ ตามแผน (บาท)	งบประมาณ ที่อนุมัติ (บาท)	งบประมาณ เบิกจ่ายจริง (บาท)	ตัวชี้วัด (KPI)	ผลที่ได้รับ (ผลตัวชี้วัด)	หน่วยงาน รับผิดชอบหลัก	หมายเหตุ
				ดำเนินการ เสร็จแล้ว	ยังไม่ ดำเนินการ							
๕๕	โครงการอุดหนุนการไฟฟ้า ส่วนภูมิภาคจังหวัดชลบุรี เพื่อขยายเขตไฟฟ้าสาธารณะ บริเวณภายในซอยสาธารณะ แยกจากซอยบ้านสวน - เชียงเมือง ๒๐ ซอย ๓ (ซอยสวัสดิ์) หมู่ที่ ๑ ตำบลบ้านสวน (เสนอโดย ชุมชนบ้านสวนบวรนิมิตร)	แบบแผนแสงอาทิตย์ออก และแผนไฟโตเธอร์มอล - ติดตั้งเสาคอนกรีตอัดแรง ขนาด ๙ เมตร จำนวน ๔ ต้น - ติดตั้งสายอุโมงค์ใยพุ่มขนาด ขนาด ๕๐ ตารางมิลลิเมตร จำนวน ๔ เส้น ระยะทาง ประมาณ ๙๐ เมตร - ติดตั้งสายอุโมงค์ใยพุ่มขนาด ขนาด ๒๕ ตารางมิลลิเมตร จำนวน ๑ เส้น ระยะทาง ประมาณ ๙๐ เมตร - ติดตั้งดวงโคม LED ขนาด ๒๐ วัตต์ จำนวน ๔ ดวงโคม (การไฟฟ้าฯ เป็นผู้จัดหาดวงโคม และดำเนินการติดตั้งให้)	๔	✓		๖๙,๖๖๐.๐๕ (อุดหนุนให้ การไฟฟ้า ส่วนภูมิภาค)	๖๙,๖๖๐.๐๕	ขยายเขตไฟฟ้าสาธารณะ จำนวน ๑ แห่ง	ประชาชนในเขตเทศบาลได้รับ ความปลอดภัยในการสัญจร ไปมา	กองช่าง		
๕๖	โครงการก่อสร้างถนน คลส. พร้อมวางท่อระบายน้ำ คลส. ภายในเวียงทุ่งสระ ๓ หมู่ที่ ๓ ตำบลบ้านสวน (เสนอโดยชุมชนหนองบัวขาว) ***แผนพัฒนาท้องถิ่น (พ.ศ.๒๕๖๑-๒๕๖๕) หน้า ๓๗ ลำดับที่ ๖ ***แผนพัฒนาท้องถิ่น (พ.ศ.๒๕๖๑-๒๕๖๕) ฉบับแก้ไขครั้งที่ ๔/๒๕๖๒ หน้า ๒-๓	ก่อสร้างถนน คลส. ทนฯ ๐.๕๕ เมตร ผิวจราจรกว้าง ๖.๐๐ เมตร ยาวรวม ๓๑.๖๐๐ เมตร พื้นที่ดำเนินการไม่น้อยกว่า ๖๗๒ ตารางเมตร พร้อมวางท่อ ระบายน้ำ คลส. ขนาดเส้น ผ่าศูนย์กลาง ๐.๖๐ เมตร ยาวรวม ๒๓๒.๐๐ เมตร บ่อพักทุกกระยะไม่เกิน ๑๐ ท่อน (จำนวนบ่อพักไม่น้อยกว่า ๒๔ บ่อ) พร้อมใส่เหล็กหล่อ จำนวน ๒๕ ฝา รายละเอียดตามแบบ แปลนเทศบาลเมืองบ้านสวน	๑-๓	✓		๑,๔๙๓,๐๐๐ (งบท้องถิ่น)	๑,๔๙๓,๐๐๐	ก่อสร้างปรับปรุงถนน คลส. วางท่อระบายน้ำ คลส. จำนวน ๑ แห่ง	-	กบงบไม่เบิกจ่ายไม่ก่อหนี้ ดำเนินการช่วงไตรมาส ๑-๓ ปีงบประมาณ ๒๕๖๓ อยู่ระหว่างดำเนินการตามระเบียบ พัสดุ พัดุดแจ้งประกาศรางวัลงาน ๓๑/๑๐/๒๕๖๒ ถึง ๕/๑๑/๒๕๖๒ ข้อมูล ณ วันที่ ๑/๑๑/๒๕๖๒	กองช่าง	

ลำดับที่	โครงการ	เป้าหมาย (ผลผลิตของโครงการ)	ช่วงเวลา (ไตรมาส)	ผลการดำเนินงานโครงการ	งบประมาณตามแผน (บาท)	งบประมาณที่อนุมัติ (บาท)	งบประมาณเบิกจ่ายจริง (บาท)	ตัวชี้วัด (KPI)	ผลที่ได้รับ (ผลตัวชี้วัด)	หน่วยงานรับผิดชอบหลัก	หมายเหตุ
๕๓	โครงการก่อสร้างปรับปรุงถนน คลส. หรือมวกท่อระบายน้ำ คลส. ภายในซอยบ้านสวน - เลี้ยวเมือง ๑๓ หมู่ที่ ๖ ตำบลบ้านสวน (เสนอโดย ชุมชนโขดน้ำซ้อย) ***แผนพัฒนาท้องถิ่น (พ.ศ.๒๕๖๑-๒๕๖๕) หน้า ๓-๕๖ ลำดับที่ ๔๓ ***แผนพัฒนาท้องถิ่น (พ.ศ.๒๕๖๑-๒๕๖๕) ฉบับแก้ไขครั้งที่ ๔/๒๕๖๒ หน้า ๔-๕	ก่อสร้างถนน คลส. หน้า ๐.๑๕ เมตร ผิวจราจร กว้าง ๕.๐๐ - ๗.๐๐ เมตร ยาวรวม ๑๕๕.๐๐ เมตร พื้นที่ดำเนินการไม่น้อยกว่า ๘๕๑.๐๐ ตารางเมตร พร้อมวางท่อระบายน้ำ คลส. ขนาดเส้นผ่านศูนย์กลาง ๑๖๐ มม. ยาวรวม ๑๕๕.๐๐ เมตร บ่อพัก ทุกระยะไม่เกิน ๑๐ ท่อน (จำนวนบ่อพักไม่น้อยกว่า ๑๕ บ่อ) พร้อมแผนหลักท่อ จำนวน ๑๕ ฝา รายละเอียดตามแบบแปลนเทศบาลเมืองบ้านสวน	๑-๓	ดำเนินการ ดำเนินการเสร็จแล้ว ดำเนินการ ดำเนินการ	ยังไม่ยกเลิก	๑,๒๘๘,๐๐๐ (งบท้องถิ่น)	๑,๒๘๘,๐๐๐	-	ก่อสร้างปรับปรุงถนน คลส. วางท่อระบายน้ำ คลส. จำนวน ๑ แห่ง	-	กันเงินไว้เบิกจ่ายไม่เอื้อที่ ดำเนินการช่วงไตรมาส ๑-๓ ปีงบประมาณ ๒๕๖๓ อยู่ระหว่างดำเนินการตามระเบียบพัสดุ พัดุดแจ้งประกาศรับจ้างที่ ๓๓/๑๐/๒๕๖๒ ถึง ๔/๑๓/๒๕๖๒ ข้อมูล ณ วันที่ ๑/๑๓/๒๕๖๒
๕๔	โครงการก่อสร้างปรับปรุงถนน แอสฟัลท์ติกคอนกรีต ภายในซอยหมู่บ้านอ้อยวัลลา จุดเริ่มต้นโครงการ บ้านเลขที่ ๒๒๕/๙๐ , ๒๒๕/๑๔๐ ถึง จุดสิ้นสุดโครงการ ๒๒๕/๒๔ , ๒๒๕/๑๔๔ หมู่ที่ ๘ ตำบลบ้านสวน (เสนอโดย ชุมชนบ้านเจ้าน้อย) ***แผนพัฒนาท้องถิ่น (พ.ศ.๒๕๖๑-๒๕๖๕) หน้า ๓-๕๖ ลำดับที่ ๔๓ ม ***แผนพัฒนาท้องถิ่น (พ.ศ.๒๕๖๑-๒๕๖๕) ฉบับแก้ไขครั้งที่ ๔/๒๕๖๒ หน้า ๖	ก่อสร้างปรับปรุงถนนแอสฟัลท์ติกคอนกรีต หน้า ๐.๐๕ เมตร ผิวจราจรกว้าง ๔.๐๐-๔.๐๐ เมตร ยาวรวม ๘๑๒.๐๐ เมตร พื้นที่ดำเนินการไม่น้อยกว่า ๕.๘๕๕.๐๐ ตารางเมตร และปรับปรุงปากบ่อพัก จำนวน ๕๖ บ่อ พร้อมผ่านหลักท่อ จำนวน ๕๖ ฝา รายละเอียดตามแบบแปลนเทศบาลเมืองบ้านสวน	๑-๒	ดำเนินการ ดำเนินการเสร็จแล้ว ดำเนินการ ดำเนินการ	ยังไม่ยกเลิก	๒,๘๕๓,๐๐๐ (งบท้องถิ่น)	๒,๘๕๓,๐๐๐	-	ก่อสร้างปรับปรุงถนนแอสฟัลท์ติกคอนกรีต จำนวน ๑ แห่ง	-	กันเงินไว้เบิกจ่าย ดำเนินการช่วงไตรมาส ๑-๒ ปีงบประมาณ ๒๕๖๓ อยู่ระหว่างอนุมัติโครงการให้ที่สุดกลางระบบการบัญชีกลาง ข้อมูล ณ วันที่ ๑/๑๓/๒๕๖๒

ลำดับที่	โครงการ	เป้าหมาย (ผลผลิตของโครงการ)	ช่วงเวลา ดำเนินการ (ไตรมาส)	ผลการดำเนินโครงการ		งบประมาณ ตามแผน (บาท)	งบประมาณ ที่อนุมัติ (บาท)	งบประมาณ เบิกจ่ายจริง (บาท)	ตัวชี้วัด (KPI)	ผลที่ได้รับ (ผลตัวชี้วัด)	หน่วยงาน รับผิดชอบหลัก	หมายเหตุ
				ดำเนินการ เสร็จแล้ว	อยู่ระหว่าง ดำเนินการ							
๕๙	โครงการก่อสร้างปรับปรุงถนน คลส พร้อมทางระบายน้ำ คลส. ภายในซอยบ้านสวนพระยาลี้จาง ๑ หมู่ที่ ๔ ตำบลบ้านสวน (แยกโขย ซอยบ้านสวนพระยาลี้จาง)	ก่อสร้างถนน คลส. หน้า ๐.๑๕ เมตร มีวงจราจรกว้าง ๕.๒๐-๕.๖๐ เมตร ยาวรวม ๗๔.๐๐ เมตร พื้นที่ดำเนินการไม่น้อยกว่า ๓๘๓.๐๐ ตารางเมตร พร้อมวางท่อระบายน้ำ คลส. ขนาดเส้นผ่าศูนย์กลาง ๐.๖๐ เมตร ยาวรวม ๑๔๘.๐๐ เมตร บ่อพักทุกกระยะไม่เกิน ๑๐ ท่อน (จำนวนบ่อพักไม่น้อยกว่า ๑๖ บ่อ) พร้อมฝาเหล็กหล่อ จำนวน ๑๖ ฝา รายละเอียดตามแบบแปลน เทศบาลเมืองบ้านสวน	๑-๒	<input checked="" type="checkbox"/>	ยังไม่ ยกเลิก	๕๖๖,๐๐๐ (งบท้องถิ่น)	๕๖๖,๐๐๐	-	ก่อสร้างปรับปรุง วางท่อระบายน้ำ คลส. จำนวน ๑ แห่ง	-	กองช่าง	กับเงินไม่เบิกจ่ายก่อนหน้า ดำเนินการช่วงไตรมาส ๑-๒ ปีงบประมาณ ๒๕๖๓ อยู่ระหว่างดำเนินการตามระเบียบ พัสดุ พัดดูแลแจ้งประกาศกรังกรัง ๓๑/๑๐/๒๕๖๒ ถึง ๕/๑๑/๒๕๖๒ ข้อมูล ณ วันที่ ๑/๑๑/๒๕๖๒
๖๐	โครงการก่อสร้างปรับปรุงถนน แอสฟัลต์ติกคอนกรีต ถนนพระยาลี้จาง หมู่ที่ ๒ หมู่ที่ ๓ และ หมู่ที่ ๔ ตำบลบ้านสวน (เสนอโดยชุมชนบ้านสวนพัฒนา ชุมชนกองวิริย-ชุมชนเพชรแก้ว, ชุมชนบ้านสวนพระยาลี้จาง, ชุมชนสวนวงค์ ***แผนพัฒนาท้องถิ่น (พ.ศ.๒๕๖๑-๒๕๖๕) หน้า ๓-๕๙ ลำดับที่ ๑๐๐ ***แผนพัฒนาท้องถิ่น (พ.ศ.๒๕๖๑-๒๕๖๕) ฉบับเปลี่ยนแปลง ครั้งที่ ๓/๒๕๖๒ หน้า ๑ ลำดับที่ ๑	ก่อสร้างปรับปรุงถนนแอสฟัลต์ติก คอนกรีตหน้า ๐.๕๕ เมตร มีวงจราจร กว้าง ๘.๐๐-๘.๕๐๑ เมตร ยาวรวม ๒.๕.๓๘๐๑ เมตร พื้นที่ดำเนินการ ไม่น้อยกว่า ๕๓.๘๐๑ ตารางเมตร และปรับปรุงบ่อพัก จำนวน ๒๐๑ บ่อ พร้อมฝาเหล็กหล่อ จำนวน ๑๖๕ ฝา รายละเอียดตามแบบ แปลนเทศบาลเมืองบ้านสวน	๑-๒	<input checked="" type="checkbox"/>		๑๖,๓๗๖,๐๐๐ (งบท้องถิ่น)	๑๖,๓๗๖,๐๐๐	-	ก่อสร้างปรับปรุง ถนนแอสฟัลต์ติก คอนกรีต พัด รับบ่อพัก จำนวน ๑ แห่ง	-	กองช่าง	กับเงินไม่เบิกจ่ายก่อนหน้า ดำเนินการช่วงไตรมาส ๑-๒ ปีงบประมาณ ๒๕๖๓ อยู่ระหว่างออกคู่มือโครงการให้ พัสดุกลางระบบกรมบัญชีกลาง พัสดุแจ้งอยู่ระหว่างตรวจสอบเอกสาร ตามระเบียบพัสดุ ๑๖/๑๐/๒๕๖๒ ข้อมูล ณ วันที่ ๑/๑๑/๒๕๖๒

ลำดับที่	โครงการ	เป้าหมาย (ผลผลิตของโครงการ)	ช่วงเวลา ดำเนินการ (ไตรมาส)	ผลการดำเนินงานโครงการ		งบประมาณ ตามแผน (บาท)	งบประมาณ ที่อนุมัติ (บาท)	งบประมาณ เบิกจ่ายจริง (บาท)	ตัวชี้วัด (KPI)	ผลที่ได้รับ (ผลตัวชี้วัด)	หน่วยงาน รับผิดชอบหลัก	หมายเหตุ	
				ดำเนินการ เสร็จแล้ว	ดำเนินการ ยังไม่ ดำเนินการ								
๖๑	โครงการก่อสร้างปรับปรุง/สร้างระบบระบายน้ำเปิด คลส. ราง ๓.๐๐-๖.๐๐ เมตร ยาวรวม ๑.๑๗๗.๐๐ เมตร ลึก ๒.๕๐ เมตร ถึงจุดเขตเทศบาลเมืองบ้านสวน หมู่ ๑ ตำบลบ้านสวน (เสนอโดยชุมชนบ้านสวนสวัสดิ์ ***จากแผนพัฒนาท้องถิ่น (พ.ศ.๒๕๖๑-๒๕๖๕) ฉบับแก้ไขครั้งที่ ๒/๒๕๖๒ หน้า ๒ ลำดับที่ ๒	ก่อสร้างปรับปรุงระบบระบายน้ำเปิด คลส. ราง ๓.๐๐-๖.๐๐ เมตร ยาวรวม ๑.๑๗๗.๐๐ เมตร ลึก ๒.๕๐ เมตร รายละเอียดตามแบบแปลนเทศบาลเมืองบ้านสวน	๑-๔	✓		๓๒,๖๑๙,๐๐๐ (งบท้องถิ่น)	๓๒,๖๑๙,๐๐๐	=	ก่อสร้างปรับปรุงระบบระบายน้ำเปิด คลส. จำนวน ๑ แห่ง	=	กองช่าง	กันเงินไว้เบิกจ่ายดำเนินการช่วง ไตรมาสที่ ๑-๔ ปีงบประมาณ ๒๕๖๓ อยู่ระหว่างดำเนินการ ตามระเบียบพัสดุ พัดุดแจ้งอยู่ ระหว่างขยายแบบ ๒๕/๑๐/๒๕๖๒ ถึง ๑๒/๑๑/๒๕๖๒ (จ่ายเงินสะสม) ข้อมูล ณ วันที่ ๑/๑๓/๒๕๖๒	
รวมแผนงานเฉพาะชุมชน ๖๑ โครงการ				๒๐	๔๑	๒๓๘,๓๒๕,๓๗๕	๒๓๘,๓๒๕,๓๗๕	๕,๕๑๐,๑๖๘					
รวมยุทธศาสตร์ที่ ๑ ทั้งหมด ๖๗ โครงการ				๒๔	๔๓	๒๓๘,๕๖๓,๗๕๕	๒๓๘,๕๖๓,๗๕๕	๖,๖๒๖,๒๖๓,๕๓๖					

รวมยุทธศาสตร์การพัฒนาศูนย์สุขภาพตำบลและศูนย์สุขภาพตำบล ๖๗ โครงการ รวมงบประมาณที่อนุมัติ ๒๓๘,๕๖๓,๗๕๕ บาท รวมงบประมาณที่เบิกจ่ายจริง ๖,๖๒๖,๒๖๓,๕๓๖ บาท



**ยุทธศาสตร์ที่ ๒**  
**การพัฒนาส่งเสริมอาชีพคู่**  
**เศรษฐกิจพอเพียง**



รายงานติดตามและประเมินผลแผนพัฒนาเทศบาลเมืองบ้านสวน (พ.ศ. ๒๕๖๑ - ๒๕๖๕)

ประจำปีงบประมาณ พ.ศ.๒๕๖๒ ไตรมาสที่ ๔

โครงการสำหรับองค์กรปกครองส่วนท้องถิ่นดำเนินการ

ก. ยุทธศาสตร์จังหวัดที่ ๔ การพัฒนาคุณภาพชีวิตคู่เศรษฐกิจพอเพียง

ข. ยุทธศาสตร์การพัฒนาของ อปท. ในเขตจังหวัดที่ ๓ การพัฒนาเกษตร/อุตสาหกรรมให้เต็มมาตรฐาน

ยุทธศาสตร์การพัฒนาของ อปท. ในเขตจังหวัดที่ ๔ การพัฒนาคุณภาพชีวิตคู่เศรษฐกิจพอเพียง

๒. ยุทธศาสตร์การพัฒนาส่งเสริมอาชีพคู่เศรษฐกิจพอเพียง

๒.๑ แผนงานสร้างความเข้มแข็งของชุมชน

ลำดับที่	โครงการ	เป้าหมาย (ผลผลิตของโครงการ)	ช่วงเวลา ดำเนินการ (ไตรมาส)	ผลการดำเนินงานโครงการ			งบประมาณ ตามแผน (บาท)	งบประมาณ ที่อนุมัติ (บาท)	งบประมาณ เบิกจ่ายจริง (บาท)	ตัวชี้วัด (KPI)	ผลที่ได้รับ (ผลตัวชี้วัด)	หน่วยงาน รับผิดชอบหลัก	หมายเหตุ
				ดำเนินการ เสร็จแล้ว	อยู่ระหว่าง ดำเนินการ	ยังไม่ ดำเนินการ							
๑	โครงการส่งเสริมการค้าในบาง ตามหลักปรัชญาเศรษฐกิจ พอเพียง (เสนอโดย ชุมชนทุกชุมชน)	จัดกิจกรรมฝึกอบรมความรู้ และสาธิตทางด้านเกษตร ให้กับสมาชิกของกลุ่มเกษตรกร และประชาชน ณ ศูนย์บริการ และถ่ายทอดเทคโนโลยี ประจำตำบลบ้านสวน (จำนวน ๓๐ครัวเรือน/ปี)	๓-๔	✓			๖๐,๐๐๐ (งบท้องถิ่น)	๖๐,๐๐๐	๖๐,๐๐๐	จำนวนครัวเรือนที่ร่วม ดำเนินงานตามหลักเศรษฐกิจ พอเพียงครบ ๓๐ ครัวเรือน/ปี และ ๓๐ ครัวเรือน	มีครัวเรือนที่เข้าร่วมกิจกรรม ดำเนินงานตามหลักเศรษฐกิจ พอเพียงครบ ๓๐ ครัวเรือน/ปี	กองสวัสดิการ สังคม	
๒	โครงการส่งเสริมกิจกรรมกลุ่ม แม่บ้านเกษตรกรตำบลบ้านสวน เสนอโดย ชุมชนวัดใหม่บ้านสวน และชุมชนบ้านสวนสวัสดิ์ (จำนวน ๓๐ คน/ปี)	จัดอบรมให้ความรู้และ พัฒนาอาชีพให้แก่สมาชิก กลุ่มแม่บ้านเกษตรกร ตำบลบ้านสวน (จำนวน ๓๐ คน/ปี)	๔	✓			๖๐,๐๐๐ (งบท้องถิ่น)	๖๐,๐๐๐	๒๖,๙๓๕	จำนวนสมาชิกกลุ่มแม่บ้าน เกษตรกรที่ได้รับการส่งเสริม อาชีพ ปีละ ๓๐ คน	สมาชิกกลุ่มแม่บ้านเกษตรกร ตำบลบ้านสวนได้รับการส่งเสริม จัดอบรมให้ความรู้และ พัฒนาอาชีพครบ ๓๐ คนต่อปี	กองสวัสดิการ สังคม	
๓	โครงการส่งเสริมกิจกรรมกลุ่ม สตรีเทศบาลเมืองบ้านสวน (เสนอโดย ชุมชนทุกชุมชน)	จัดฝึกอบรมให้ความรู้และพัฒนา อาชีพให้กับสมาชิกกลุ่มสตรี (จำนวน ๓๐ คน/ปี)	๓	✓			๖๐,๐๐๐ (งบท้องถิ่น)	๖๐,๐๐๐	๒๕,๓๕๐	จำนวนสมาชิกกลุ่มสตรีที่ ได้รับการส่งเสริมอาชีพ ปีละ ๓๐ คน	สมาชิกกลุ่มสตรีได้เข้ารับการ ฝึกอบรมให้ความรู้และพัฒนา อาชีพ 30 คนต่อปี ครบตาม ตัวชี้วัดที่กำหนดไว้	กองสวัสดิการ สังคม	
๔	โครงการฝึกอบรมอาชีพระยะสั้น ให้แก่ประชาชน (เสนอโดย ชุมชนทุกชุมชน)	จัดฝึกอบรมอาชีพระยะสั้นให้แก่ ประชาชนในเขตเทศบาล (จำนวน ๓๐ หลักสูตร/ปี)	๑-๔	✓			๑๕๐,๐๐๐ (งบท้องถิ่น)	๑๕๐,๐๐๐	๙๒,๐๘๐	จำนวนหลักสูตรฝึกอบรม อาชีพให้แก่ประชาชน	ประชาชนได้รับการฝึกอบรม หลักสูตรอาชีพระยะสั้น ครบ ๓ หลักสูตรต่อปี	กองสวัสดิการ สังคม	

ลำดับที่	โครงการ	เป้าหมาย (ผลผลิตของโครงการ)	ช่วงเวลา ดำเนินการ (ไตรมาส)	ผลการดำเนินงานโครงการ			งบประมาณ ตามแผน (บาท)	งบประมาณ ที่อนุมัติ (บาท)	งบประมาณ เบิกจ่ายจริง (บาท)	ตัวชี้วัด (KPI)	ผลที่ได้รับ (ผลตัวชี้วัด)	หน่วยงาน รับผิดชอบหลัก	หมายเหตุ	
				ดำเนินการ เสร็จแล้ว	อยู่ระหว่าง ดำเนินการ	ยังไม่ ดำเนินการ								
๕	โครงการพัฒนาผู้ประกอบการ (เสนอโดย ชุมชนทุกชุมชน)	จัดอบรมให้ความรู้แก่สมาชิก กลุ่มอาชีพต่าง ๆ ในด้านการ บริหารจัดการกลุ่ม การติดต่อ สื่อสารการจัดการตลาด การ พัฒนารูปแบบผลิตภัณฑ์และ การพัฒนาทักษะฝีมือในงาน อาชีพให้แก่สมาชิก (ปีละ ๑ ครั้ง)	๓-๔	✓			๑๕๐,๐๐๐ (งบท้องถิ่น)	๑๕๐,๐๐๐	๒๓,๐๐๐	จำนวนกลุ่มอาชีพที่ได้รับ การพัฒนาอาชีพและมีรายได้ เพิ่มขึ้น	สมาชิกกลุ่มอาชีพต่าง ๆ ในด้านการบริหารจัดการกลุ่ม การติดต่อสื่อสารการจัดการตลาด การพัฒนารูปแบบผลิตภัณฑ์ และการพัฒนาทักษะฝีมือ ในงานอาชีพได้เข้ารับการอบรม ปีละ ๑ ครั้ง	กองสวัสดิการ สังคม		
รวมแผนงานสร้างความเข้มแข็งของชุมชน ๕ โครงการ							๔๕๐,๐๐๐	๔๕๐,๐๐๐	๒๒๗,๑๓๕					
รวมยุทธศาสตร์ที่ ๒ ทั้งหมด ๕ โครงการ							๔๕๐,๐๐๐	๔๕๐,๐๐๐	๒๒๗,๑๓๕					
รวมยุทธศาสตร์การพัฒนาส่งเสริมอาชีพคู่เศรษฐกิจพอเพียง จำนวน ๕ โครงการ รวมงบประมาณในแผน ๔๕๐,๐๐๐ บาท รวมงบประมาณที่ได้รับอนุมัติ ๔๕๐,๐๐๐ บาท รวมงบประมาณที่เบิกจ่ายจริง ๒๒๗,๑๓๕ บาท														



ยุทธศาสตร์ที่ ๓  
การส่งเสริมวัฒนธรรม  
การท่องเที่ยวและฟื้นฟูสิ่งแวดล้อม

รายงานติดตามและประเมินผลแผนพัฒนาเทศบาลเมืองบ้านสวน (พ.ศ. ๒๕๖๑ - ๒๕๖๕)

ประจำปีงบประมาณ พ.ศ.๒๕๖๒ ไตรมาสที่ ๔

โครงการสำรองที่ดินดำเนินการ

ก. ยุทธศาสตร์จังหวัดที่ ๑ ยกระดับการพัฒนาอุตสาหกรรมและเทคโนโลยีที่เป็นมิตรกับสิ่งแวดล้อม

ยุทธศาสตร์จังหวัดที่ ๒ ยกระดับให้เป็นเมืองท่องเที่ยวที่มีมาตรฐานระดับโลก

ยุทธศาสตร์จังหวัดที่ ๖ บริหารจัดการทรัพยากรธรรมชาติและสิ่งแวดล้อมอย่างมีส่วนร่วม

ข. ยุทธศาสตร์การพัฒนาของ อปท. ในเขตจังหวัดที่ ๒ การส่งเสริมวัฒนธรรมและการท่องเที่ยวที่ยั่งยืน

ยุทธศาสตร์การพัฒนาของ อปท. ในเขตจังหวัดที่ ๕ การอนุรักษ์/ฟื้นฟูสิ่งแวดล้อม และพลังงาน

๓. ยุทธศาสตร์การพัฒนาส่งเสริมวัฒนธรรม การท่องเที่ยว และฟื้นฟูสิ่งแวดล้อม

๓.๑ แผนงานบริหารงานทั่วไป

ลำดับที่	โครงการ	เป้าหมาย (ผลผลิตของโครงการ)	ช่วงเวลา ดำเนินการ (ไตรมาส)	ผลการดำเนินงานโครงการ			งบประมาณ ตามแผน (บาท)	งบประมาณ ที่อนุมัติ (บาท)	งบประมาณ เบิกจ่ายจริง (บาท)	ตัวชี้วัด (KPI)	ผลที่ได้รับ (ผลตัวชี้วัด)	หน่วยงาน รับผิดชอบหลัก	หมายเหตุ
				ดำเนินการ เสร็จแล้ว	อยู่ระหว่าง ดำเนินการ	ยังไม่ ดำเนินการ							
๑	โครงการปรับปรุงต่อเติมระบบ ค้ำโถงน้ำใช้อาคารศาลาประชาคม บริเวณ (เสนอโดย ชุมชนคลองยี่วัด)	-ปรับปรุงต่อเติมระบบค้ำโถงน้ำ ใช้อาคารศาลาประชาคม บริเวณ ที่ตั้งเทศบาลเมืองบ้านสวน ถนนพระยาลี้จาก หมู่ที่ ๓ ตำบลบ้านสวน อำเภอเมืองชลบุรี จังหวัดชลบุรี จำนวน ๒ จุด	๓-๑	✓			๑๕๐,๐๐๐ (งบท้องถิ่น)	๑๕๐,๐๐๐	๑๔๙,๕๐๐ (บาท)	ปรับปรุงต่อเติมระบบค้ำโถงน้ำ ใช้อาคารศาลาประชาคม	อาคารศาลาประชาคมมี บรรยากาศที่บริสุทธิ์และลด แหล่งแพร่ระบาดของเชื้อโรค	งานบริหาร สำนักปลัดฯ	
๒	โครงการอนุรักษ์การสนับสนุนเพื่อ จัดงานมรดกการพระพุทธสิหิงค์ และงานสงกรานต์ อำเภอเมือง จังหวัดชลบุรี	- สนับสนุนงบประมาณให้อำเภอ เมืองชลบุรีเพื่อใช้จัดการจัดงาน นมัสการพระพุทธสิหิงค์และงาน สงกรานต์ประจำปี ร่วมกับ จังหวัดชลบุรี จำนวน ๑ ครั้ง/ปี	๑-๓	✓			๑๗๐,๐๐๐ (งบท้องถิ่น)	๑๗๐,๐๐๐	๑๗๐,๐๐๐	สนับสนุนงบประมาณให้อำเภอ เมืองชลบุรีเพื่อใช้จัดการจัดงาน นมัสการพระพุทธสิหิงค์ฯ และงานสงกรานต์	-ทำให้หน่วยงานราชการและ ประชาชนมีส่วนร่วมในการ ส่งเสริมและอนุรักษ์วัฒนธรรม และประเพณี -ทำให้วัฒนธรรมและประเพณี ไทยที่ดั้งเดิม ได้รับการสืบทอด -ทำให้ดำรงไว้ซึ่งการมีส่วนร่วม ในการจัดงานประจำปีของ จังหวัดชลบุรี	งานบริหาร สำนักปลัด	
รวมแผนงานบริหารทั่วไป ๒ โครงการ							๓๒๐,๐๐๐	๓๒๐,๐๐๐	๓๑๙,๕๐๐				

๓.๒ แผนงานสาธารณสุข

ลำดับที่	โครงการ	เป้าหมาย (ผลผลิตของโครงการ)	ช่วงเวลา ดำเนินการ (ไตรมาส)	ผลการดำเนินงานโครงการ			งบประมาณ ตามแผน (บาท)	งบประมาณ ที่อนุมัติ (บาท)	งบประมาณ เบิกจ่ายจริง (บาท)	ตัวชี้วัด (KPI)	ผลที่ได้รับ (ผลตัวชี้วัด)	หน่วยงาน รับผิดชอบหลัก	หมายเหตุ
				ดำเนินการ เสร็จแล้ว	อยู่ระหว่าง ดำเนินการ	ยังไม่ ดำเนินการ							
๑	โครงการรณรงค์สร้างจิตสำนึกในการอนุรักษ์พันธุทรัพยากรธรรมชาติและสิ่งแวดล้อม	- จัดนิทรรศการ รณรงค์ด้านสิ่งแวดล้อม - จัดอบรมให้ความรู้แก่เยาวชน จำนวน ๒๐๐ คน/ปี - กิจกรรมปลูกพันธุ์กล้าไม้ จำนวน ๕๐๐ ต้น/ปี	๔	✓			๔๐,๐๐๐ (งบท้องถิ่น)	๔๐,๐๐๐	๕,๐๐๐	-เยาวชนได้รับการอบรม ด้านสิ่งแวดล้อมคิดเป็น ร้อยละ ๑๐๐ -พันธุ์กล้าไม้ได้รับการปลูก คิดเป็นร้อยละ ๘๐	-เยาวชนได้รับการอบรม จำนวน ๒๐๐ คน คิดเป็น ร้อยละ ๑๐๐ -พันธุ์กล้าไม้(ต้นทองอุไร) ได้รับ การปลูก จำนวน ๒๑ ต้น หรือ คิดเป็นร้อยละ ๔.๔	งานอนามัย สิ่งแวดล้อมและ อาชีวอนามัย กองสาธารณสุขฯ	
๒	โครงการเพิ่มปริมาณสัตว์น้ำเศรษฐกิจทางทะเล	- ปล่อยพันธุ์สัตว์น้ำ ทะเลลงสู่ชายฝั่ง จำนวน ๑๐,๐๐๐ ตัว	๔	✓			๖๐,๐๐๐ (งบท้องถิ่น)	๖๐,๐๐๐	๒๑,๐๐๐	- สัตว์น้ำได้รับการปล่อยสู่ทะเล คิดเป็นร้อยละ ๑๐๐ -ทรัพยากรทางทะเล ได้รับการ ฟื้นฟูโดยการปล่อยสัตว์น้ำลงสู่ทะเล เกิดความอุดมสมบูรณ์	สัตว์น้ำได้รับการปล่อยสู่ทะเล (ปากพะพะ) จำนวน ๑๐,๐๐๐ ตัว สิ่งแวดล้อมและ อาชีวอนามัย กองสาธารณสุขฯ	งานอนามัย สิ่งแวดล้อมและ อาชีวอนามัย กองสาธารณสุขฯ	
๓	โครงการลดมลพิษจากสถานประกอบการเพื่อสุขภาพ	- อบรมผู้ประกอบการในเขต เทศบาลเมืองบ้านสวน จำนวน ๘๐ คน	๓	✓			๓๐,๐๐๐ (งบกองทุน หลักประกัน สุขภาพฯ)	๓๐,๐๐๐	๑๗,๕๓๐	- ผู้เข้ารับการอบรมมีความรู้ ความเข้าใจและสามารถดูแล สถานประกอบการให้เป็นไป ตามกฎหมาย คิดเป็นร้อยละ ๘๐	มีผู้ประกอบการแจ้งรับการอบรม จำนวน ๘๐ คน คิดเป็นร้อยละ ๑๐๐ - ผู้เข้ารับการอบรมได้รับความรู้ ความเข้าใจและสามารถดูแล สถานประกอบการให้เป็นไป ตามกฎหมาย คิดเป็นร้อยละ ๘๐	งานอนามัย สิ่งแวดล้อมและ อาชีวอนามัย กองสาธารณสุขฯ	
๔	โครงการพัฒนาศรีอภัยด้านการจัดการสิ่งแวดล้อมให้แก่เครือข่าย	จัดอบรมให้ความรู้ด้านการจัดการ สิ่งแวดล้อมให้แก่เครือข่าย จำนวน ๑๕๐ คน/ปี	๒,๓	✓			๖๐,๐๐๐ (งบท้องถิ่น)	๖๐,๐๐๐	๕๙,๙๐๘	- มีเครือข่ายด้านการจัดการ สิ่งแวดล้อมภายในพื้นที่ จำนวน ๑๕๐ คน - เครือข่ายด้านการจัดการ สิ่งแวดล้อม มีความรู้ความเข้าใจ ด้านสิ่งแวดล้อมไม่ต่ำกว่าร้อยละ ๘๐	-ได้เครือข่ายด้านการจัดการ สิ่งแวดล้อมภายในพื้นที่ จำนวน ๑๕๐ คน - เครือข่ายด้านการจัดการ สิ่งแวดล้อม มีความรู้ความเข้าใจ ด้านสิ่งแวดล้อมร้อยละ ๘๖.๖๗	งานอนามัยฯ กองสาธารณสุข	
๕	โครงการขอรับการสนับสนุนงบประมาณการบริหารจัดการโรงพยาบาลบ้านน้ำเสียว	- สนับสนุนงบประมาณให้ แก่องค์การบริหารส่วนจังหวัด เพื่อใช้ในการบริหารจัดการ น้ำเสียวในระบบบำบัดน้ำเสียว	๒	✓			๑,๒๕๗,๔๘๕ (งบท้องถิ่น)	๑,๒๕๗,๔๘๐	๑,๒๕๗,๔๘๐	- อบรมผู้บริหาร งบประมาณ ในการบริหารจัดการ น้ำเสียวคิดเป็นร้อยละ ๑๐๐ ของงบประมาณ	อบจ.ชลบุรี ได้รับการสนับสนุน งบประมาณในการบริหารจัดการ น้ำเสียวคิดเป็นร้อยละ ๑๐๐	กองสาธารณสุข	
รวมแผนงานสาธารณสุข ๕ โครงการ													
							๑,๔๘๗,๔๘๕	๑,๔๘๗,๔๘๐	๑,๒๖๐,๙๒๔				

\*ขอรับเงินอุดหนุนจากองค์กรปกครองส่วนท้องถิ่น โดยมีงบประมาณสมทบจากองค์การบริหารส่วนจังหวัดชลบุรี จำนวน ๔,๒๐๐,๐๐๐ บาท

๓.๓ แผนงานคณะและชุมชน

ลำดับที่	โครงการ	เป้าหมาย (ผลผลิตของโครงการ)	ช่วงเวลา ดำเนินการ (ไตรมาส)	ผลการดำเนินงานโครงการ			งบประมาณ ตามแผน (บาท)	งบประมาณ ที่อนุมัติ (บาท)	งบประมาณ เบิกจ่ายจริง (บาท)	ตัวชี้วัด (KPI)	ผลที่ได้รับ (ผลตัวชี้วัด)	หน่วยงาน รับผิดชอบหลัก	หมายเหตุ
				ดำเนินการ เสร็จแล้ว	อยู่ระหว่าง ดำเนินการ	ยังไม่ ดำเนินการ							
๑	โครงการผลิตจุลินทรีย์ ชีวภาพบริการประชาชน	-สามารถผลิตหัวเชื้อจุลินทรีย์ ชีวภาพสูตรเข้มข้นได้ไม่น้อย กว่า ๑,๐๐๐ ลิตร -สามารถผลิตจุลินทรีย์ ชีวภาพขายได้ไม่น้อยกว่า ๑๐,๐๐๐ ลิตร	๓	✓			๓๐,๐๐๐ (งบท้องถิ่น)	๓๐,๐๐๐ (บาท)	๒๓,๒๒๐ (บาท)	- ผลิตจุลินทรีย์ชีวภาพ บรรจุแจกจ่ายประชาชน ร้อยละ ๑๐๐ - ใช้ราคาต่ำกว่าความสะดวก ร้อยละ ๑๐๐ - ใช้ราคาตามจุดตั้งถังขยะและ แก้ไขปัญหาเรื่องร้องเรียนจาก ปัญหาขยะ	- ผลิตจุลินทรีย์ชีวภาพ ได้ ๑,๐๐๐ ลิตร คิดเป็น ร้อยละ ๑๐๐ - สามารถผลิตจุลินทรีย์ ชีวภาพขายได้ ๑๐,๐๐๐ ลิตร คิดเป็นร้อยละ ๑๐๐	งานรักษา ความสะอาด กองสาธารณสุขฯ	
๒	โครงการจัดการขยะแบบการ มีส่วนร่วม	- อบรมให้ความรู้ในการ คัดแยกขยะจากครัวเรือนให้แก่ ประชาชน จำนวน ๒๐๐ คน	๔	✓			๑๐๐,๐๐๐ (งบกองทุน หลักประกัน สุขภาพฯ)	๖๖,๘๐๐ (บาท)	๖๖,๘๐๐ (บาท)	- ประชาชนเข้าร่วมกิจกรรม อบรมการคัดแยกขยะคิดเป็น ร้อยละ ๑๐๐	- ประชาชนเข้าร่วมกิจกรรม อบรมการคัดแยกขยะ ๒๒๒ คน คิดเป็นร้อยละ ๑๑๑	งานรักษา ความสะอาด กองสาธารณสุขฯ	
๓	โครงการเมืองบ้านสวนสดใส ได้ใจถึงเวสต์ล้อม	- อบรมให้ความรู้เยาวชนและ ประชาชนทั่วไปครั้งละ ๑๐๐ คน จำนวน ๒ ครั้ง - จัดกิจกรรมรณรงค์ ปรับปรุง ภูมิทัศน์ในด้านสิ่งแวดล้อมพื้นที่ ในเขตเทศบาลเมืองบ้านสวน ให้สะอาดสวยงาม ปีละ ๒ ครั้ง	๑,๔	✓			๑๐๐,๐๐๐ (งบกองทุน หลักประกัน สุขภาพฯ)	๔๓,๘๐๐ (บาท)	๔๒,๗๒๐ (บาท)	- เยาวชนและประชาชน เข้าร่วมรับการอบรม ร้อยละ ๑๐๐ - มีการจัดกิจกรรมคิดเป็น ร้อยละ ๑๐๐	- ผู้เข้าร่วมอบรม ๒ ครั้ง ครั้งที่ ๑ จำนวน ๑๘๘ คน ครั้งที่ ๒ จำนวน ๑๐๔ คน คิดเป็นร้อยละ ๑๘๖.๕ - จัดกิจกรรมได้ ๒ ครั้ง คิดเป็นร้อยละ ๑๐๐	งานรักษา ความสะอาด กองสาธารณสุขฯ	
๔	โครงการบริหารจัดการ ขยะมูลฝอย	- ก่อตั้งขยะด้วยวิธีฝังกลบ ประมาณ ๕๐ ต้น/วัน	๑-๔	✓			๑๒,๐๐๐,๐๐๐ (งบท้องถิ่น)	๑๒,๐๐๐,๐๐๐ (บาท)	๑๑,๕๖๘,๑๖๓.๘๐ (บาท)	- ปริมาณขยะมูลฝอยถูกนำไปกำจัด ไปกำจัดด้วยวิธีที่เหมาะสม คิดเป็นร้อยละ ๙๐	- ปริมาณขยะมูลฝอยถูกนำไปกำจัด ด้วยวิธีที่เหมาะสม ๙๖.๗๖ ต้น/วัน คิดเป็นร้อยละ ๘๕.๒๘	งานรักษา ความสะอาด กองสาธารณสุขฯ	
๕	โครงการธนาคารขยะ	- จัดกิจกรรมคัดแยกขยะ หรือ รับซื้อขยะรีไซเคิลในชุมชน จำนวน ๒๐ ครั้ง/ปี	๑-๓	✓			๖๐,๐๐๐ (งบท้องถิ่น)	๖๐,๐๐๐ (บาท)	๑๓,๕๓๕ (บาท)	- มีประชาชนเข้าร่วมกิจกรรม คัดแยกขยะหรือรับซื้อขยะ รีไซเคิล ไม่น้อยกว่า ๑๕ คน/ครั้ง - สามารถลดปริมาณขยะ จากการคัดแยกขยะได้ไม่ น้อยกว่า ๑๐ ต้น	- ประชาชนเข้าร่วมโครงการ ครั้งละ ๒๐ คน จำนวน ๒๐ ครั้ง คิดเป็นร้อยละ ๒๐๐ - สบปริมาณขยะมูลฝอยจากการ จากการคัดแยกขยะรีไซเคิลได้ ได้ ๑๒.๓๘ ต้น คิดเป็น ร้อยละ ๑๒.๓๘	งานพัฒนาระบบ การจัดการมูลฝอย กองสาธารณสุขฯ	

ลำดับที่	โครงการ	เป้าหมาย (ผลผลิตของโครงการ)	ช่วงเวลา ดำเนินการ (ไตรมาส)	ผลการดำเนินงานโครงการ			งบประมาณ ตามแผน (บาท)	งบประมาณ ที่อนุมัติ (บาท)	งบประมาณ เบิกจ่ายจริง (บาท)	ตัวชี้วัด (KPI)	ผลที่ได้รับ (ผลตัวชี้วัด)	หน่วยงาน รับผิดชอบหลัก	หมายเหตุ
				ดำเนินการ เสร็จแล้ว	อยู่ระหว่าง ดำเนินการ	ยังไม่ ดำเนินการ							
๖	โครงการเมื่อบ้านสวนสะอาด หน้าบ้าน นามอง หรืออบรหาร จัดการขยะอย่างมีประสิทธิภาพ	- ชุมชนได้รับการตรวจประเมิน ชุมชนต้นแบบการบริหารจัดการ ขยะมูลฝอยตามนโยบาย จังหวัดสะอาด - ชยะมูลฝอยในชุมชนถูกนำ กลับมาใช้ประโยชน์ - เพื่อประกาศเกียรติคุณชุมชน ที่ประสบความสำเร็จในการเป็น ชุมชนต้นแบบการบริหารจัดการขยะ มูลฝอยตามเกณฑ์ที่ กำหนดนโยบาย"จังหวัด สะอาด"	๓	✓		๑๐๐,๐๐๐ (งบท้องถิ่น)	๑๐๐,๐๐๐	๘๖,๘๐๐	- ชุมชนผ่านการประเมิน ชุมชนต้นแบบการบริหาร จัดการขยะมูลฝอยตาม นโยบายจังหวัดสะอาด ไม่น้อยกว่าร้อยละ ๗๐ - ชุมชนผ่านการประเมิน และได้รับรางวัลเกียรติบัตร จำนวน ๕ รางวัล - ชุมชนได้รับประกาศ เกียรติคุณเพื่อแสดงว่า ประสบความสำเร็จในการเป็น ชุมชนต้นแบบดำเนินการ บริหารจัดการขยะมูลฝอย ตามเกณฑ์ที่กำหนด นโยบาย"จังหวัดสะอาด"	- ชุมชนผ่านการประเมินชุมชน ต้นแบบการบริหารจัดการขยะ มูลฝอยตามนโยบายจังหวัดสะอาด ๗๓ จาก ๗๕ ชุมชน คิดเป็นร้อยละ ๗๖.๖๖ - ชุมชนผ่านการประเมิน และได้รับรางวัลเกียรติบัตร จำนวน ๕ รางวัล	งานพัฒนาระบบ การจัดการมูลฝอย กองสาธารณสุขฯ		
๗	โครงการปรับปรุงภูมิทัศน์สวน สาธารณะหมู่บ้านกรีฑ (วัดชมพูแก้ว) บริเวณสวน สาธารณะหมู่บ้านกรีฑ (วัดชมพูแก้ว) หมู่ที่ ๖ ตำบลบ้านสวน (เสนอโดย ชุมชนเมืองทอง) ***แผนพัฒนาท้องถิ่น (พ.ศ.๒๕๖๑-๒๕๖๕) หน้า ๓๗๒ ลำดับที่ ๘ มาเป็น ***แผนพัฒนาท้องถิ่น (พ.ศ.๒๕๖๑-๒๕๖๕) ฉบับแก้ไขครั้งที่ ๔/๒๕๖๒ หน้า ๑๐	ก่อสร้างพื้น คลส. หน้า ๐-๑๐ ม. ผิวพืชมัลลย์ พื้นที่ทำนันทนาการ ไม่น้อยกว่า ๑,๔๐๐ ตารางเมตร และก่อสร้างที่เก็บถังขยะขนาด กว้าง ๒.๐๐ ม. ยาว ๕.๐๐ ม. จำนวน ๑ หลัง(รายละเอียดตาม แบบแปลนเทศบาลเมืองบ้านสวน)	๑-๒	✓		๑,๕๕๗,๐๐๐ (งบท้องถิ่น)	๑,๕๕๗,๐๐๐	-	ปรับปรุงภูมิทัศน์สวนสาธารณะ จำนวน ๑ แห่ง	-	กองช่าง	กันเงินไว้เบิกจ่ายไม่ก่อหนี้ ดำเนินการช่วงไตรมาสที่ ๑-๒ ปีงบประมาณ ๒๕๖๓ อยู่ระหว่างดำเนินการตามระเบียบ พัสดุ ระหว่างการลงระบบจัดซื้อ จัดจ้าง ข้อมูล ณ วันที่ ๑/๑๑/๒๕๖๒	

ลำดับที่	โครงการ	เป้าหมาย (ผลผลิตของโครงการ)	ช่วงเวลา ดำเนินการ	ผลการดำเนินงานโครงการ			งบประมาณ ตามแผน (บาท)	งบประมาณ ที่อนุมัติ (บาท)	งบประมาณ เบิกจ่ายจริง (บาท)	ตัวชี้วัด (KPI)	ผลที่ได้รับ (ผลตัวชี้วัด)	หน่วยงาน รับผิดชอบหลัก	หมายเหตุ
				ดำเนินการ เสร็จแล้ว	อยู่ระหว่าง ดำเนินการ	ยังไม่ ดำเนินการ							
๘	โครงการปรับปรุงภูมิทัศน์ เกาะกลางถนนพระยาคลังจา ช่วงตั้งแต่สามแยกไฟแดง หน้าโรงเรียนชลราษฎรอำรุง ถึงหน้าศูนย์โรค หนุ่ที่ ๓ ตำบลบ้านสวน รายละเอียด ขุมชนบ้านสวนพระยาคลังจา เทศบาลเมืองบ้านสวน	ปรับปรุงภูมิทัศน์เกาะกลาง ถนนพระยาคลังจา ช่วงตั้งแต่ สามแยกไฟแดงหน้าโรงเรียน ชลราษฎรอำรุงถึงหน้าศูนย์ โรค หนุ่ที่ ๓ ตำบลบ้านสวน รายละเอียดตามแบบแปลน เทศบาลเมืองบ้านสวน	๑-๓ (ไตรมาส)	ดำเนินการ เสร็จแล้ว	✓		๓,๕๐๐,๐๐๐ (งบท้องถิ่น)	๓,๕๐๐,๐๐๐	-	ปรับปรุงภูมิทัศน์เกาะกลางถนน พระยาคลังจา จำนวน ๑ แห่ง	กองช่าง	กันเงินไว้เบิกจ่ายเมื่อหน้า ดำเนินการช่วงไตรมาสที่ ๑-๒ ปีงบประมาณ ๒๕๖๓ อยู่ระหว่างดำเนินการกำหนด ขอบเขตคุณลักษณะเฉพาะ และจัดทำแบบแปลน ตามระเบียบพัสดุ	
รวมแผนงานและโครงการ							๑๗,๖๕๗,๐๐๐	๑๗,๕๕๗,๖๐๐	๑๑,๘๐๕,๓๘๓				

๓.๔ แผนงานสร้างเสริมเชิงชุมชน

ลำดับที่	โครงการ	เป้าหมาย (ผลผลิตของโครงการ)	ช่วงเวลา ดำเนินการ	ผลการดำเนินงานโครงการ			งบประมาณ ตามแผน (บาท)	งบประมาณ ที่อนุมัติ (บาท)	งบประมาณ เบิกจ่ายจริง (บาท)	ตัวชี้วัด (KPI)	ผลที่ได้รับ	หน่วยงาน รับผิดชอบหลัก	หมายเหตุ
				ดำเนินการ เสร็จแล้ว	อยู่ระหว่าง ดำเนินการ	ยังไม่ ดำเนินการ							
๑	โครงการเชิญวิทยากรที่มดีดีเด่น (เสนอโดย ชุมชนทุกชุมชน)	จัดอบรมให้ความรู้แก่และครอบครัว และคัดเลือกแม่ดีเด่นของเทศบาล เมืองบ้านสวน (จำนวน ๑ ครั้ง/ปี)	๔ (ไตรมาส)	ดำเนินการ เสร็จแล้ว	✓	๕๐,๐๐๐ (งบท้องถิ่น)	๕๐,๐๐๐	๕๐,๐๐๐	จัดกิจกรรมเทิดทูนพระคุณแม่ ปีละ ๑ ครั้ง	แม่และครอบครัวได้รับการอบรม และคัดเลือกเป็นแม่ดีเด่นของ เทศบาลเมืองบ้านสวน ๑ ครั้งต่อปี	กองสวัสดิการสังคม		
๒	โครงการเชิญวิทยากรที่มดีดีเด่น (เสนอโดย ชุมชนทุกชุมชน)	จัดอบรมแนวทางการดูแล ครอบครัวตามหลักปรัชญา เศรษฐกิจพอเพียง และ คัดเลือกพ่อดีเด่น (จำนวน ๑ ครั้ง/ปี)	๑	ดำเนินการ เสร็จแล้ว	✓	๓๐,๐๐๐ (งบท้องถิ่น)	๓๐,๐๐๐	๒๒,๗๐๐	จัดกิจกรรมเทิดทูนพระคุณพ่อ ปีละ ๑ ครั้ง	พ่อและครอบครัวได้รับการอบรม แนวทางการครอบครัวตามหลัก ปรัชญาเศรษฐกิจพอเพียงและ คัดเลือกพ่อดีเด่น ๑ ครั้งต่อปี	กองสวัสดิการสังคม		
๓	โครงการปรับปรุงซ่อมแซม บ้านชุมชน (เสนอโดย ชุมชนในเขตเทศบาล เมืองบ้านสวน)	ปรับปรุงซ่อมแซมป้ายชื่อชุมชน ที่ชำรุดเสียหาย พร้อมติดตั้งใน บริเวณเขตชุมชน ให้ครอบคลุม ทุกชุมชนในเขตเทศบาล (จำนวน ๑๔ ปี)	๓-๔	ดำเนินการ เสร็จแล้ว	✓	๒๕๓,๕๐๐ (งบท้องถิ่น)	๒๕๓,๕๐๐	-	ดำเนินการปรับปรุงซ่อมแซม ป้ายชื่อชุมชนพร้อมติดตั้งใน บริเวณเขตชุมชน	-	กองสวัสดิการสังคม	จัดทำสัญญาจ้างเรียบร้อยแล้ว โดยทำการกันเงินไว้เบิกจ่าย	
รวมแผนงานสร้างเสริมเชิงชุมชน							๓๓๓,๕๐๐	๓๓๓,๕๐๐	๗๒,๗๐๐				



๓.๕ แผนงานศาสนาวัฒนธรรมและนันทนาการ

ลำดับที่	โครงการ	เป้าหมาย (ผลผลิตของโครงการ)	ช่วงเวลา ดำเนินการ (ไตรมาส)	ผลการดำเนินงานโครงการ			งบประมาณ ตามแผน (บาท)	งบประมาณ ที่มีมติ (บาท)	งบประมาณ เบิกจ่ายจริง (บาท)	ตัวชี้วัด (KPI)	หน่วยงาน รับผิดชอบหลัก	หมายเหตุ	
				ดำเนินการ เสร็จแล้ว	อยู่ระหว่าง ดำเนินการ	ยังไม่ ดำเนินการ							
๑	โครงการค่ายพุทธบุตร (เสนอโดย ชุมชนบ้านศาลาคู)	-จัดกิจกรรมอบรมให้ความรู้ และความรู้และเข้าค่ายคุณธรรม จริยธรรม ให้กับเด็กและ เยาวชนในเขตเทศบาลเมืองบ้านสวน จำนวน ๑ ครั้ง/ปี	๓	✓			๑๐๐,๐๐๐ (งบท้องถิ่น)	๑๐๐,๐๐๐	๕๕,๕๖๐	-เด็กและเยาวชนในเขตเทศบาล เมืองบ้านสวน ๑๐๐ คน ได้เข้าร่วมกิจกรรมอบรมให้ความรู้ และเข้าค่ายคุณธรรม จริยธรรม เพื่อพัฒนาตนเองให้เป็นคนดี อยู่ในสังคมได้อย่างมีความสุข	กองการศึกษา		
๒	โครงการศิลปะสร้างสรรค์คนเยาวชน สร้างธรรม	-จัดกิจกรรมอบรมให้ความรู้ เกี่ยวกับพระพุทธศาสนา ให้กับเด็ก และเยาวชน จำนวน ๑ ครั้ง/ปี	๓	✓			๕๐,๐๐๐ (งบท้องถิ่น)	๕๐,๐๐๐	๓๘,๖๑๗	-ร้อยละ ๕๕ ของเด็กและเยาวชน ได้รับการอบรมเข้าใจหลักธรรม คำสอนพระพุทธศาสนา	กองการศึกษา		
๓	โครงการจัดงานแห่เทียนพรรษา (เสนอโดย ชุมชนทุกชุมชน)	- จัดกิจกรรมให้เยาวชน และประชาชนจากชุมชนใน เขตเทศบาลเมืองบ้านสวน ได้เข้าร่วมขบวนแห่เทียน พรรษา และถวายเทียน พรรษาให้กับวัดต่างๆ ภายในเขตเทศบาลเมือง บ้านสวน จำนวน ๑ ครั้ง/ปี	๔	✓			๓๕,๐๐๐ (งบท้องถิ่น)	๓๕,๐๐๐	๑๙,๙๓๐	-เยาวชนและประชาชนในเขต เทศบาลเมืองบ้านสวน เข้าร่วม กิจกรรมเดินขบวนแห่เทียน พรรษาและร่วมถวายเทียน พรรษาให้กับวัดในเขตเทศบาล เมืองบ้านสวน มากกว่า ๑,๐๐๐ คน เมื่อบ้านสวน	กองการศึกษา		
๔	โครงการส่งเสริมและสนับสนุน ศิลปวัฒนธรรม ประเพณี และ ภูมิปัญญาท้องถิ่น (เสนอโดย ชุมชนทุกชุมชน)	-จัดให้มีกิจกรรมอบรมให้ ความรู้ ความเข้าใจ เกี่ยวกับ ศิลปวัฒนธรรม ประเพณี และ ภูมิปัญญาท้องถิ่น แก่เด็ก เยาวชน ในเขตเทศบาลเมือง บ้านสวน จำนวน ๑ ครั้ง/ปี	๑	✓			๑๐๐,๐๐๐ (งบท้องถิ่น)	๑๐๐,๐๐๐	๕๐,๓๘๖	-ร้อยละ ๘๕ ของเด็ก เยาวชน ที่เข้าร่วมโครงการ เกิดความรู้และความเข้าใจ เกี่ยวกับศิลปวัฒนธรรม ประเพณี ภูมิปัญญาท้องถิ่น ของตนเอง	กองการศึกษา		
รวมแผนงานศาสนาวัฒนธรรมและนันทนาการ ๔ โครงการ							๒๗๕,๐๐๐	๒๗๕,๐๐๐	๑๓๘,๙๖๓				
รวมยุทธศาสตร์ที่ ๓ ทั้งหมด ๒๒ โครงการ							๒๐,๐๒๒,๙๕๕	๑๙,๙๓๓,๕๙๐	๑๓,๘๕๒,๙๖๔				
รวมยุทธศาสตร์การพัฒนาส่งเสริมวัฒนธรรม การท่องเที่ยว และฟื้นฟูสิ่งแวดล้อม ๒๒ โครงการ รวมงบประมาณในแผน ๒๐,๐๒๒,๙๕๕ บาท รวมงบประมาณที่รับอนุมัติ ๑๙,๙๓๓,๕๙๐ บาท รวมงบประมาณที่เบิกจ่ายจริง ๑๓,๘๕๒,๙๖๔ บาท													



ยุทธศาสตร์ที่ ๔  
การพัฒนาคุณภาพชีวิต สังคม  
การศึกษา การกีฬา  
และนันทนาการ

รายงานติดตามและประเมินผลแผนพัฒนาเทศบาลเมืองบ้านสวน (พ.ศ. ๒๕๖๑ - ๒๕๖๕)

ประจำปีงบประมาณ พ.ศ.๒๕๖๒ ไตรมาสที่ ๔

โครงการสำหรับองค์กรปกครองส่วนท้องถิ่นดำเนินการ

ก. ยุทธศาสตร์จังหวัดที่ ๕ พัฒนาคนและชุมชนให้มีความภาคภูมิใจและยั่งยืน ตามหลักปรัชญาของเศรษฐกิจพอเพียง

ข. ยุทธศาสตร์การพัฒนาของ อบท. ในเขตจังหวัดที่ ๔ การพัฒนาคุณภาพชีวิตคู่เศรษฐกิจพอเพียง

๔. ยุทธศาสตร์การพัฒนาคุณภาพชีวิต สังคม การศึกษา การกีฬาและนันทนาการ

๔.๑ แผนงานบริหารงานทั่วไป

ลำดับที่	โครงการ	เป้าหมาย (ผลผลิตของโครงการ)	ช่วงเวลา ดำเนินการ (ไตรมาส)	ผลการดำเนินงานโครงการ			งบประมาณ ตามแผน (บาท)	งบประมาณ ที่อนุมัติ (บาท)	งบประมาณ เบิกจ่ายจริง (บาท)	ตัวชี้วัด (KPI)	ผลที่ได้รับ (ผลตัวชี้วัด)	หน่วยงาน รับผิดชอบหลัก	หมายเหตุ
				ดำเนินการ เสร็จแล้ว	อยู่ระหว่าง ดำเนินการ	ยังไม่ ดำเนินการ							
๑	โครงการขอรับเงินอุดหนุน เพื่อสนับสนุนกิจกรรมหลากหลาย จังหวัดชลบุรี ประจำปีงบประมาณ พ.ศ. ๒๕๖๑ - ๒๕๖๕	- สนับสนุนงบประมาณ เพื่อให้หลากหลายจังหวัดชลบุรี เพื่อให้การช่วยเหลือผู้ ประสบภัยผู้ด้อยโอกาส อันได้แก่ เด็ก สตรีคนชรา คนพิการ ให้มีคุณภาพ ชีวิตที่ดีขึ้น	๑-๒	✓			๑๓๐,๐๐๐ (งบท้องถิ่น)	๑๓๐,๐๐๐	๑๓๐,๐๐๐	สนับสนุนการดำเนินงานของ เหล่ากาชาดจังหวัดชลบุรี โดยการช่วยเหลือ ทำให้มี คุณภาพชีวิตที่ดีขึ้น	งานบริหารฯ สำนักปลัด		
รวมแผนงานบริหารทั่วไป ๑ โครงการ													
				๑			๑๓๐,๐๐๐	๑๓๐,๐๐๐	๑๓๐,๐๐๐				

๔.๒ แผนงานการศึกษา

ลำดับที่	โครงการ	เป้าหมาย (ผลผลิตของโครงการ)	ช่วงเวลา ดำเนินการ (ไตรมาส)	ผลการดำเนินงานโครงการ			งบประมาณ ตามแผน (บาท)	งบประมาณ ที่อนุมัติ (บาท)	งบประมาณ เบิกจ่ายจริง (บาท)	ตัวชี้วัด (KPI)	ผลที่ได้รับ (ผลตัวชี้วัด)	หน่วยงาน รับผิดชอบหลัก	หมายเหตุ
				ดำเนินการ เสร็จแล้ว	อยู่ระหว่าง ดำเนินการ	ยังไม่ ดำเนินการ							
๑	โครงการบูรณาการศูนย์ปกครอง และสร้างความเข้าใจ ทั้งให้ความรู้เบื้องต้นด้าน การดูแลเด็กเล็กให้กับ ผู้ประกอบการเด็กนักเรียน ในสังกัดเทศบาลเมือง บ้านสวนทั้ง ๖ แห่ง จำนวน ๑ ครั้ง/ปี	-จัดกิจกรรมการซักซ้อม และสร้างความเข้าใจ ทั้งให้ความรู้เบื้องต้นด้าน การดูแลเด็กเล็กให้กับ ผู้ประกอบการเด็กนักเรียน ในสังกัดเทศบาลเมือง บ้านสวนทั้ง ๖ แห่ง จำนวน ๑ ครั้ง/ปี	๓	✓			๑๐,๐๐๐ (งบท้องถิ่น)	๑๐,๐๐๐	๑๐,๐๐๐	- ร้อยละ ๘๕ ของผู้ปกครอง นักเรียนของศูนย์พัฒนาเด็กเล็ก ในสังกัดเทศบาลเมืองบ้านสวน ทั้ง ๖ แห่ง เข้าใจกระบวนการสอน แนวทางการจัดการเรียนการสอน ให้ควรมีร่วมกับศูนย์พัฒนาเด็กเล็กใน พัฒนาการเด็กเบื้องต้น และ ให้การจัดการเรียนรู้ออกไป ให้ควรมีร่วมกับศูนย์พัฒนาเด็กเล็กใน การจัดการเรียนรู้ออกไป คิดเป็นร้อยละ ๑๐๐	กองการศึกษา (ศูนย์พัฒนา เด็กเล็ก)		

ลำดับที่	โครงการ	เป้าหมาย (ผลผลิตของโครงการ)	ช่วงเวลา ดำเนินการ (ไตรมาส)	ผลการดำเนินงานโครงการ			งบประมาณ ตามแผน (บาท)	งบประมาณ ที่อนุมัติ (บาท)	งบประมาณ เบิกจ่ายจริง (บาท)	ตัวชี้วัด (KPI)	ผลที่ได้รับ (ผลตัวชี้วัด)	หน่วยงาน รับผิดชอบหลัก	หมายเหตุ
				ดำเนินการ เสร็จแล้ว	อยู่ระหว่าง	ยังไม่ ดำเนินการ							
๒	โครงการทุนน้อยในโลกร่าง (เสนอโดย ชุมชนทุกชุมชน)	จัดกิจกรรมพัฒนาศักยภาพและเรียนรู้ นอกสถานที่ให้กับนักเรียนศูนย์พัฒนา เด็กเล็กในสังกัดเทศบาลเมืองบ้านสวน ทุกแห่ง จำนวน ๑ ครั้ง/ปี	๔	✓		๖๐,๐๐๐ (งบท้องถิ่น)	๖๐,๐๐๐ (บาท)	๕๔,๕๕๐ (บาท)	-ร้อยละ ๑๐๐ ของนักเรียน ศูนย์พัฒนาเด็กเล็กในสังกัดเทศบาล เมืองบ้านสวน ที่เข้าร่วมกิจกรรม มีพัฒนาการที่ดี เกิดการเรียนรู้ที่หลากหลาย ที่หลากหลาย คิดเป็นร้อยละ ๑๐๐	นักเรียนศูนย์พัฒนาเด็กเล็ก เทศบาลในสังกัดเมืองบ้านสวน ที่เข้าร่วมกิจกรรมมีพัฒนาการที่ดี เกิดการเรียนรู้ที่หลากหลาย คิดเป็นร้อยละ ๑๐๐	กองการศึกษา (ศูนย์พัฒนา เด็กเล็ก)		
๓	โครงการวันวิชาการสร้างสรรค แห่งการเรียนรู้	- จัดนิทรรศการวิชาการของนักเรียน ศูนย์พัฒนาเด็กเล็กในสังกัดเทศบาล เมืองบ้านสวนทุกแห่ง จำนวน ๑ ครั้ง/ปี	๒	✓		๕๐,๐๐๐ (งบท้องถิ่น)	๕๐,๐๐๐ (บาท)	๔๙,๙๙๔ (บาท)	-นักเรียนศูนย์พัฒนาเด็กเล็ก ทุกคนและผู้เข้าร่วมงานทุกคน ร่วมชมนิทรรศการแสดงผลงานทาง วิชาการของครูผู้ดูแลเด็ก และนักเรียน	-นักเรียนศูนย์พัฒนาเด็กเล็ก ทุกคนได้แสดงผลงานผ่าน นิทรรศการแสดงผลงานทาง วิชาการของครูผู้ดูแลเด็ก และนักเรียน	กองการศึกษา (ศูนย์พัฒนา เด็กเล็ก)		
๔	โครงการอาหารเสริม (นม) ของ ศูนย์พัฒนาเด็กเล็ก และโรงเรียน ในสังกัด สพฐ.	- อาหารเสริม (นม) ให้แก่ศูนย์ พัฒนาเด็กเล็กสังกัดเทศบาล เมืองบ้านสวน จำนวน ๖ แห่ง จำนวน ๒๖๐ วัน - อาหารเสริม (นม) ให้แก่ โรงเรียนในสังกัดสำนักงาน คณะกรรมการการศึกษา ขั้นพื้นฐาน (สพฐ.) จำนวน ๕ โรงเรียน จำนวน ๒๖๐ วัน	๑-๔	✓		๔,๒๔๘,๓๐๐ (งบท้องถิ่น)	๔,๒๔๘,๓๐๐ (บาท)	๓,๙๖๖,๓๐๖.๖๖ (บาท)	-นักเรียนของศูนย์พัฒนาเด็กเล็ก สังกัดเทศบาลเมืองบ้านสวน และนักเรียนในสังกัดสพฐ.ในเขต เทศบาลเมืองบ้านสวนทุกคน ได้รับอาหารเสริม(นม) รับประทานทุกวัน	-	กองการศึกษา (ศูนย์พัฒนา เด็กเล็ก)	รอใบเสนอของจากผู้ขาย เพื่อดำเนินการเบิกจ่ายต่อไป ***อาหารเสริม(นม) ให้ศูนย์ พัฒนาเด็กสังกัด ท.ม.บ้านสวน ๙๙๖.๕๒๔ บาท ***อาหารเสริม(นม) ให้ รร.สังกัด สพฐ. ๔,๒๔๘,๒๒๔ บาท	
๕	โครงการสนับสนุนค่าใช้จ่าย การบริหารสถานศึกษา	- มีอาหารกลางวันให้กับศูนย์ พัฒนาเด็กในสังกัดเทศบาล เมืองบ้านสวน จำนวน ๒๕๕ วัน คนละ ๒๐ บาท - ค่าจัดการเรียนการสอนสำหรับ นักเรียนศูนย์พัฒนาเด็กเล็กในสังกัด เทศบาลเมืองบ้านสวน จำนวน ๖ แห่ง คนละ ๑,๗๐๐ บาท/คน/ปี -ค่าหนังสือเรียนสำหรับเด็กปฐมวัย (อายุ ๓-๕ ปี)ให้ศูนย์พัฒนาเด็กเล็ก ในสังกัดเทศบาลเมืองบ้านสวน	๑-๔	✓		๓,๙๑๔,๖๗๐ (งบท้องถิ่น)	๓,๙๑๔,๖๗๐ (บาท)	๓,๔๗๒,๕๙๓ (บาท)	-นักเรียนได้รับอาหารกลางวัน ซึ่งมีสารอาหารที่บำรุงสุขภาพ ต่อเด็ก ทำให้พัฒนาการทาง ด้านร่างกายอารมณ์-จิตใจ สังคม และสติปัญญาที่ดีสมวัย เพียงพอ	-นักเรียนได้รับอาหารกลางวัน ซึ่งมีสารอาหารที่บำรุงสุขภาพ ต่อเด็ก ทำให้พัฒนาการทาง ด้านร่างกายอารมณ์-จิตใจ สังคม และสติปัญญาที่ดีสมวัย เพียงพอ	กองการศึกษา (ศูนย์พัฒนา เด็กเล็ก)		

ลำดับที่	โครงการ	เป้าหมาย (ผลผลิตของโครงการ)	ช่วงเวลา ดำเนินการ (ไตรมาส)	ผลการดำเนินงานโครงการ			งบประมาณ ตามแผน (บาท)	งบประมาณ ที่อนุมัติ (บาท)	งบประมาณ เบิกจ่ายจริง (บาท)	ตัวชี้วัด (KPI)	ผลที่ได้รับ (ผลตัวชี้วัด)	หน่วยงาน รับผิดชอบหลัก	หมายเหตุ
				ดำเนินการ เสร็จแล้ว	ดำเนินการ ค้างเงินการ	อยู่ระหว่าง ดำเนินการ							
		จำนวน ๖ แห่ง มูลค่า ๖๐๐ บาท/คน/ปี - ค่าอุปกรณ์การเรียนสำหรับ เด็กปฐมวัย (อายุ ๓-๕ ปี) ในศูนย์ พัฒนาเด็กเล็กในสังกัดเทศบาล เมืองบ้านสวนจำนวน ๖ แห่ง คนละ ๒๐๐ บาท/คน/ปี - ค่าเครื่องแบบนักเรียนสำหรับ เด็กปฐมวัย (อายุ ๓-๕ ปี) ในศูนย์ พัฒนาเด็กเล็กในสังกัดเทศบาล เมืองบ้านสวน จำนวน ๖ แห่ง คนละ ๓๐๐ บาท/คน/ปี - ค่ากิจกรรมพัฒนาผู้เรียนสำหรับ เด็กปฐมวัย(อายุ ๓-๕ ปี) ในศูนย์ พัฒนาเด็กเล็กในสังกัดเทศบาล เมืองบ้านสวน จำนวน ๖ แห่ง คนละ ๔๓๐บาท/คน/ปี -จ่ายเป็นค่าอาหารกลางวัน เงินรายวันนักเรียน และเงิน พัฒนาการจัดการเรียน และเงิน อื่นที่เทศบาลได้ลดงานศึกษา ตามข้อ ๖(๑) ระเบียบกระทรวง มหาดไทยว่าด้วยรายได้และ การจ่ายเงินของสถานศึกษา สังกัด อบ.ท. พ.ศ. ๒๕๖๒											
๖	โครงการก่อสร้างและตกแต่ง ภายในศูนย์พัฒนาเด็กเล็ก เทศบาลเมืองบ้านสวน ๓	- เปิดทำการสอนชั้นอนุบาล ๓ ปี(๒ปี ๖เดือน ถึง ๓ปี ) จำนวน ๑ แห่ง ณ ซอยอบต. หนองข้างคอก ๑ หมู่ที่ ๑ ตำบลหนองข้างคอก อำเภอเมืองชลบุรี จังหวัดชลบุรี	๑-๔			๑๙,๓๒๖,๐๐๐ (งบท้องถิ่น)	๑๙,๓๒๖,๐๐๐	-	เด็กเล็กจำนวน ๑๒๐ คน ในเขตเทศบาลเมืองบ้านสวน ได้รับการพัฒนาเหมาะสม ตามวัยและแบ่งเบาภาระ ค่าใช้จ่ายของผู้ปกครอง	-	งานระดับก่อน วัยเรียน และ ประถมศึกษา กองการศึกษา	ยกเลิก เพราะไม่สามารถจัดซื้อได้	

ลำดับที่	โครงการ	เป้าหมาย (ผลผลิตของโครงการ)	ช่วงเวลา ดำเนินการ (ไตรมาส)	ผลการดำเนินงานโครงการ			งบประมาณ ตามแผน (บาท)	งบประมาณ ที่อนุมัติ (บาท)	งบประมาณ เบิกจ่ายจริง (บาท)	ตัวชี้วัด (KPI)	ผลที่ได้รับ (ผลตัวชี้วัด)	หน่วยงาน รับผิดชอบหลัก	หมายเหตุ
				ดำเนินการ เสร็จแล้ว	ยังไม่ ดำเนินการ	ดำเนินการ ค้าง							
๑๖	โครงการพัฒนาระบบประกันคุณภาพภายในศูนย์พัฒนาเด็กเล็กในสังกัดเทศบาลเมืองบ้านสวนเพื่อให้เกิดเทศบาลเมืองบ้านสวน	-จัดการประเมินคุณภาพภายในศูนย์พัฒนาเด็กเล็กในสังกัดเทศบาลเมืองบ้านสวนเพื่อให้เป็นไปตามมาตรฐานศูนย์พัฒนาเด็กเล็ก จำนวน ๑ ครั้ง/ปี - จัดอบรมให้ความรู้บุคลากรทางการศึกษาในเรื่องระบบประกันคุณภาพภายใน	๑-๓	✓			๑๐๐,๐๐๐ (งบท้องถิ่น)	๑๐๐,๐๐๐	๗๗,๗๕๐	ร้อยละ ๘๐ ของมาตรฐานตัวชี้วัดตามเกณฑ์ประเมินคุณภาพภายใน	ผ่านเกณฑ์มาตรฐานการประเมินคิดเป็นร้อยละ ๑๐๐	งานระดับก่อนวัยเรียน และประถมศึกษา กองการศึกษา	
๑๗	โครงการเข้าร่วมแข่งขันผลงานทางวิชาการสู่ความเป็นเลิศทางวิชาการระดับภาคตะวันออกเฉียงเหนือ	-นักเรียนในศูนย์พัฒนาเด็กเล็กเทศบาลเมืองบ้านสวน ทั้ง ๖ แห่ง ครูผู้ควบคุมและเจ้าหน้าที่กองการศึกษา จำนวน ๖๐ คน -นักเรียนมีความรู้ความเข้าใจ และมีทักษะในเชิงวิชาการและในการดำรงชีวิตซึ่งเกิดจากการแข่งขันแลกเปลี่ยนเรียนรู้และประสบการณ์ซึ่งกันและกัน -นักเรียนที่เข้าร่วมโครงการสามารถแสดงศักยภาพในการแข่งขันได้อย่างมีประสิทธิภาพ -ครูผู้สอนที่เข้าร่วมโครงการมีทักษะการพัฒนาวิชาการเพื่อจัดกิจกรรมการเรียนรู้สู่ความเป็นเลิศได้อย่างมีประสิทธิภาพ -สถานศึกษาในสังกัดเทศบาลเมืองบ้านสวนมีเวทีแลกเปลี่ยนเรียนรู้ทางด้านบริหารจัดการศึกษาอย่างกว้างขวาง	๔	✓			๑๕๐,๐๐๐ (งบท้องถิ่น)	๑๕๐,๐๐๐	๑๕๙,๘๗๕	ร้อยละ ๗๐ นักเรียนที่เข้าร่วมโครงการสามารถแสดงศักยภาพในการแข่งขันได้อย่างมีประสิทธิภาพ -ร้อยละ ๙๐ ครูผู้สอนที่เข้าร่วมโครงการมีทักษะการพัฒนาวิชาการ คิดเป็นร้อยละ ๑๐๐ เพื่อจัดกิจกรรมการเรียนรู้สู่ความเป็นเลิศได้อย่างมีประสิทธิภาพ	-นักเรียนที่เข้าร่วมการแข่งขันได้อย่างมีประสิทธิภาพ -ครูผู้สอนมีทักษะการพัฒนาวิชาการ คิดเป็นร้อยละ ๑๐๐	งานระดับก่อนวัยเรียน และประถมศึกษา กองการศึกษา	
๑๘	โครงการค่ายภาษาอังกฤษ	นักเรียนและครูผู้เรียนมีผลศึกษาในเขตเทศบาลเมืองบ้านสวนและบุคลากรทางการศึกษา จำนวน ๓๐๐ คน มีพัฒนาการทางด้านทักษะการใช้ภาษา และมีเจตคติที่ดีต่อภาษาอังกฤษ	๑	✓			๘๑๐,๐๐๐ (งบท้องถิ่น)	๘๑๐,๐๐๐	๗๖๘,๙๘๐	ประเมินความสำเร็จภาพรวมคิดเป็นร้อยละ ๙๐	ผลสำเร็จคิดเป็นร้อยละ ๑๐๐	งานระดับก่อนวัยเรียน และประถมศึกษา กองการศึกษา	

ลำดับที่	โครงการ	เป้าหมาย (ผลผลิตของโครงการ)	ช่วงเวลา (ไตรมาส)	ผลการดำเนินงานโครงการ			งบประมาณตามแผน (บาท)	งบประมาณที่อนุมัติ (บาท)	งบประมาณเบิกจ่ายจริง (บาท)	ตัวชี้วัด (KPI)	ผลที่ได้รับ (ผลตัวชี้วัด)	หน่วยงานรับผิดชอบหลัก	หมายเหตุ
				ดำเนินการเสร็จสิ้น	อยู่ระหว่าง	ยังไม่ดำเนินการ							
๑๐	โครงการพัฒนาและปรับปรุงหลักสูตรสถานศึกษา	ศูนย์พัฒนาเด็กเล็กเทศบาลเมืองบ้านสวนทั้ง ๖ แห่ง มีการกำหนดได้รับการพัฒนาหลักสูตรการศึกษา ปฐมวัยในเชิงบูรณาการ ภายได้หลักสูตรการศึกษาปฐมวัย พุทธศักราช ๒๕๖๐	๑-๔	✓			๕๐,๐๐๐ (งบท้องถิ่น)	๕๐,๐๐๐	ระดับคุณภาพของหลักสูตร สถานศึกษาหลักสูตรกลุ่มสาระ การเรียนรู้ หลักสูตรรายวิชา เพิ่มเติมหลักสูตรท้องถิ่น มีความสอดคล้องกับหลักสูตรแกนกลาง	-	งานระดับก่อนวัยเรียนและประถมศึกษา กองการศึกษา	ยกเลิก เนื่องจากระยะเวลาจัดโครงการ เป็นช่วงที่นักเรียนเป็นภาคเรียนที่ ๑ และเป็นเด็กเล็กทำให้ครูผู้ดูแลเด็กต้องให้ความสำคัญในการจัดการเรียนการสอนอย่างต่อเนื่อง	
๑๑	โครงการสนับสนุนอาหารกลางวันให้แก่โรงเรียนในสังกัด สภฐ.	เป้าหมายเชิงปริมาณ นักเรียนได้รับอาหารกลางวัน เพียงพอและเหมาะสมกับ จำนวนนักเรียน ซึ่งประกอบด้วย ๑. โรงเรียนบ้านสวนอุดม จำนวน ๗๒๕ คน/ละ ๒๐ บาท ๒. โรงเรียนวัดผาสุการาม (สุวรรณวิทยาคาร) จำนวน ๒๕๕ คน/ละ ๒๐ บาท ๓. โรงเรียนบ้านหนองตะโก จำนวน ๕๐๙ คน/ละ ๒๐ บาท ๔. โรงเรียนวัดธรรมนิมิตต์ จำนวน ๑๐๐ คน/ละ ๒๐ บาท ๕. โรงเรียนอนุบาลอรัญญิกवास จำนวน ๑๕๕ คน/ละ ๒๐ บาท	๑-๔	✓			๖,๕๕๐,๑๖๐ (งบท้องถิ่น)	๖,๕๕๐,๑๖๐	- นักเรียนไม่สังกัด สภฐ. ในเขตพื้นที่เทศบาลเมืองบ้านสวน ทุกคนได้รับประทานอาหารกลางวันทุกคน	นักเรียนได้รับอาหาร กลางวันซึ่งมีเสารอาหารที่บำรุงสุขภาพต่อเด็กทำให้ พัฒนาการทางด้านร่างกาย อารมณ์จิตใจ สังคม และสติปัญญา ดีดี	กองการศึกษา		
๑๒	โครงการพัฒนาการเรียนการสอน โรงเรียนชลราษฎรอำรุง	โรงเรียนชลราษฎรอำรุง เพื่อ สนับสนุนงบประมาณให้แก่ ๑. นักเรียน จำนวน ๓,๖๐๕ คน ห้องเรียน จำนวน ๘๔ ห้องเรียน ได้รับการส่งเสริมและพัฒนา ความสามารถอย่างสมบูรณ์ในทุกด้าน ๒. จัดจ้างครูอัตราจ้างวุฒิ ปริญญาตรี จำนวน ๕ อัตรา อัตราละ ๑๕,๐๐๐ บาท ระยะเวลา ๓๐ เดือน เป็นเงิน ๗๕๐,๐๐๐ บาท	๑-๔	✓			๑,๗๕๐,๐๐๐ (งบท้องถิ่น)	๑,๗๕๐,๐๐๐	- ร้อยละ ๑๐๐ ของนักเรียน ที่ได้รับการส่งเสริมและพัฒนา ความสามารถอย่างสมบูรณ์ ในทุกด้าน	นักเรียนได้รับการส่งเสริมและ พัฒนาความสามารถ คิดเป็นร้อยละ ๑๐๐	กองการศึกษา	ไตรมาสที่ ๑ ๗๕๐,๐๐๐ ไตรมาสที่ ๓ ๗๕๐,๐๐๐ รวม ๑,๕๐๐,๐๐๐ บาท มีการส่งเงินคืน ๗๕๐,๐๐๐ บาท เท่ากับใช้เงินไป ๗๕๐,๐๐๐ บาท	

ลำดับที่	โครงการ	เป้าหมาย (ผลผลิตของโครงการ)	ช่วงเวลา ดำเนินการ (ไตรมาส)	ผลการดำเนินงานโครงการ			งบประมาณ ตามแผน (บาท)	งบประมาณ ที่อนุมัติ (บาท)	งบประมาณ เบิกจ่ายจริง (บาท)	ตัวชี้วัด (KPI)	ผลที่ได้รับ (ผลตัวชี้วัด)	หน่วยงาน รับผิดชอบหลัก	หมายเหตุ
				ดำเนินการ เสร็จแล้ว	อยู่ระหว่าง ดำเนินการ	ยังไม่ ดำเนินการ							
๑๓	โครงการพัฒนาระบบสร้างศักยภาพ การจัดการเรียนการสอน โรงเรียนวัดผลสุการาม (สุวรรณวิทยาคาร)	สนับสนุนงบประมาณให้แก่ โรงเรียนวัดผลสุการาม ๑. เป้าหมายเชิงปริมาณ - จัดหาครูที่มีความรู้ ความสามารถในด้านต่างๆ เพียงพอในการจัดการเรียน การสอน การเรียนการสอนอย่างมี ประสิทธิภาพ ๒. เป้าหมายเชิงคุณภาพ - นักเรียนร้อยละ ๑๐๐ มี ผลสัมฤทธิ์ทางการเรียนใน ทุกกลุ่มสาระเพิ่มมากขึ้น - นักเรียนทุกระดับชั้นมี การพัฒนาทักษะด้านต่างๆ สูงขึ้น	๑-๔	✓			๑,๐๗๙,๐๐๐ (งบท้องถิ่น)	๘๘๙,๐๐๐	๘๘๙,๐๐๐	- ร้อยละ ๑๐๐ ของนักเรียน ทั้งหมดได้รับการพัฒนา ส่งเสริม การเรียนรู้ การสอน ทำให้มี ผลสัมฤทธิ์ทางการเรียน ที่ดีขึ้น	นักเรียนได้รับการพัฒนา ส่งเสริมการเรียน การสอน คิดเป็นร้อยละ ๑๐๐	กองการศึกษา	ไตรมาสที่ ๑ ๔๘๙,๕๐๐ ไตรมาสที่ ๓ ๔๘๙,๕๐๐ รวม ๘๘๙,๐๐๐ บาท มีการส่งเงินคืน ๑๔๐,๒๑๘ บาท เท่ากับใช้เงินไป ๗๔๘,๗๘๒ บาท
๑๔	โครงการเพิ่มประสิทธิภาพ จัดการเรียนการสอน โรงเรียน บ้านสวน (จันทบุรี)	สนับสนุนงบประมาณให้แก่ โรงเรียนบ้านสวน (จันทบุรี) ๑. นักเรียนจำนวน ๒,๐๔๑ คน มีบุคลากรครูที่ทำการสอน เพียงพอและเหมาะสมกับ จำนวนนักเรียน ๒. จัดจ้างครู (ครูใหญ่) ๖ คน ปริญญาดัชนี จำนวน ๑๖ อัตราฯ ละ ๑๕,๐๐๐ บาท จำนวน ๒๐ เดือน	๑-๔	✓		๓,๖๑๔,๐๐๐ (งบท้องถิ่น)	๓,๐๑๐,๐๐๐	๓,๐๑๐,๐๐๐	- ร้อยละนักเรียนได้รับการ ส่งเสริมความสามารถและศักยภาพ ดีเยี่ยมและมีผลสัมฤทธิ์ทาง การเรียนดีขึ้นและมีครูสอน ตรงตามวิชาเอก	นักเรียนได้รับการส่งเสริม ความสามารถและศักยภาพ การจัดการเรียนการสอน คิดเป็นร้อยละ ๑๐๐	กองการศึกษา	ไตรมาส ๑ ๑,๕๐๕,๐๐๐ ไตรมาส ๓ ๑,๕๐๕,๐๐๐ รวม ๓,๐๑๐,๐๐๐ บาท มีการส่งเงินคืน ๔๑๒,๘๑๖ บาท เท่ากับใช้เงินไป ๒,๕๙๗,๑๘๔ บาท	
๑๕	โครงการเพิ่มประสิทธิภาพ จัดการเรียนการสอน โรงเรียน วัดธรรมนิมิตต์	สนับสนุนงบประมาณให้แก่ โรงเรียนวัดธรรมนิมิตต์ ๑. เป้าหมายเชิงปริมาณ - มีจำนวนบุคลากรครูสอน ตลอดปีการศึกษาที่มีความ เหมาะสมกับจำนวนนักเรียน ๒. เป้าหมายเชิงคุณภาพ - นักเรียนมีครูสอนเพิ่มขึ้นสำหรับการ จัดการเรียนการสอนได้ตลอดปีการศึกษา เป็นการเพิ่มศักยภาพในการเรียน การสอนให้มีความก้าวหน้าและเป็นไปตาม มาตรฐานการศึกษาขั้นพื้นฐานที่กระทรวง	๑-๔	✓		๕๓๘,๐๐๐ (งบท้องถิ่น)	๕๔๘,๐๐๐	๕๔๘,๐๐๐	- ร้อยละนักเรียนมีพัฒนาการ ที่ดีและมีผลสัมฤทธิ์ที่ดีขึ้น	นักเรียนมีพัฒนาการที่ดีและ มีผลสัมฤทธิ์ดีขึ้น คิดเป็นร้อยละ ๑๐๐	กองการศึกษา	ไตรมาส ๑ ๒๕๘,๐๐๐ ไตรมาส ๓ ๒๘๙,๐๐๐	



ลำดับที่	โครงการ	เป้าหมาย (ผลผลิตของโครงการ)	ช่วงเวลา ดำเนินการ (ไตรมาส)	ผลการดำเนินงานโครงการ			งบประมาณ ตามแผน (บาท)	งบประมาณ ที่อนุมัติ (บาท)	งบประมาณ เบิกจ่ายจริง (บาท)	ตัวชี้วัด (KPI)	ผลที่ได้รับ (ผลตัวชี้วัด)	หน่วยงาน รับผิดชอบหลัก	หมายเหตุ
				ดำเนินการ เสร็จแล้ว	อยู่ระหว่าง ดำเนินการ	ยังไม่ ดำเนินการ							
๑๖	โครงการพัฒนาคุณภาพการจัดการเรียนรู้ โรงเรียนบ้านสวนอุดมวิทยา	สนับสนุนงบประมาณให้แก่โรงเรียนบ้านสวนอุดมวิทยา เพื่อ ๑. เป้าหมายเชิงปริมาณ - จัดครูที่มีวุฒิทางการศึกษา ตรงตามสาระการเรียนรู้ตาม หลักสูตรแกนกลางการศึกษา ขั้นพื้นฐานพุทธศักราช ๒๕๕๑ ตรงตามความต้องการของโรงเรียน หรือตามเกณฑ์อัตราค่าจ้าง จำนวนครู ๕ คน เป็นระยะเวลา ๑๐ เดือน - นักเรียนทุกคนชั้นเรียนได้ เรียนรู้ มีคุณภาพตามจุดหมาย ของหลักสูตรแกนกลางการศึกษา ขั้นพื้นฐานพุทธศักราช ๒๕๕๑	๑-๔	✓		๘๘๕,๐๐๐ (งบท้องถิ่น)	๗๕๕,๐๐๐	๗๕๕,๐๐๐	- ร้อยละ ๘๐ ของนักเรียน มีคุณภาพตามหลักสูตรของ โรงเรียนและผู้ปกครอง มีความพึงพอใจและเป็นที่ยอมรับ ยอมรับ - จำนวนครูมีคุณภาพตามเกณฑ์	นักเรียนมีคุณภาพตามหลัก สูตรของโรงเรียน และผู้ปกครอง มีความพึงพอใจและเป็นที่ยอมรับ คิดเป็นร้อยละ ๑๐๐	กองการศึกษา	ไตรมาส ๑ ๓๗๖,๕๐๐ ไตรมาส ๓ ๓๗๖,๕๐๐ รวม ๗๕๕,๐๐๐ บาท มีการส่งเงินคืน ๑๗๖,๒๒๖.๖๖ บาท เท่ากับเงินไป ๕๗๘,๗๗๖.๓๔ บาท	

ลำดับที่	โครงการ	เป้าหมาย (ผลผลิตของโครงการ)	ช่วงเวลา ดำเนินการ (ไตรมาส)	ผลการดำเนินงานโครงการ			งบประมาณตามแผน (บาท)	งบประมาณที่อนุมัติ (บาท)	งบประมาณเบิกจ่ายจริง (บาท)	ตัวชี้วัด (KP)	ผลที่ได้รับ (ผลตัวชี้วัด)	หน่วยงานรับผิดชอบหลัก	หมายเหตุ
				ดำเนินการ เสร็จแล้ว	อยู่ระหว่าง ดำเนินการ	ยังไม่ ดำเนินการ							
๑๗	โครงการพัฒนาศักยภาพนักเรียนด้านภาษาต่างประเทศเพื่อก้าวสู่ประชาคมอาเซียน โรงเรียนบ้านสวนอุดมวิทยา	สนับสนุนงบประมาณให้แก่โรงเรียนบ้านสวนอุดมวิทยา เพื่อ ๑. เป้าหมายเชิงปริมาณ - จำนวนครูที่มีความสามารถ หรือประสบการณ์ด้านภาษาต่างชาติ (ภาษาอังกฤษ) หรือสาขาวิชาอังกฤษสอนนักเรียน จำนวนครู ๔ คน เป็นระยะเวลา ๑๒ เดือน - นักเรียนทุกคนเรียนได้เรียนรู้ มีความรู้และประสบการณ์ภาษาต่างชาติ (ภาษาอังกฤษ) ใช้งานได้ และมีผลสัมฤทธิ์ทางการเรียนวิชาภาษาอังกฤษสูงขึ้นไป ๒. เป้าหมายเชิงคุณภาพ - โรงเรียนมีครูสอนภาษาต่างชาติ(ภาษาอังกฤษ) ที่มีคุณภาพ มีความรู้และประสบการณ์ในการสอน - นักเรียนได้รับความรู้และประสบการณ์ภาษาต่างชาติ (ภาษาอังกฤษ) ใช้ภาษา อังกฤษในการสื่อสารและมีผลสัมฤทธิ์ทางการเรียนวิชาภาษาอังกฤษสูงขึ้นไป	๑-๔	<input checked="" type="checkbox"/>			๘๖๐,๐๐๐ (งบท้องถิ่น)	๗๑๖,๐๐๐ (บาท)	๗๑๖,๐๐๐ (บาท)	- ร้อยละ ๘๐ ของนักเรียนที่ได้รับบริการสอนที่มีผลสัมฤทธิ์ที่ดีขึ้น - จำนวนครูที่มีความสามารถในการสอนภาษาต่างประเทศ (วิชาภาษาอังกฤษเสริมหลักสูตร)	นักเรียนที่ได้รับการสอนมีผลสัมฤทธิ์ที่ระดับ คิดเป็นร้อยละ ๑๐๐	กองการศึกษา	ไตรมาส ๑ ๓๕๘,๐๐๐ ไตรมาส ๓ ๓๕๘,๐๐๐ รวม ๗๑๖,๐๐๐ บาท มีการลงเงินคืน ๒๗๕,๘๐๐ บาท เท่ากับใช้เงินไป ๔๔๐,๒๐๐ บาท
๑๘	โครงการพัฒนาเสริมสร้างศักยภาพการจัดการเรียนการสอน โรงเรียนหนองตะโก	สนับสนุนงบประมาณให้แก่โรงเรียนบ้านหนองตะโก เพื่อ - จำนวนครูที่มีความสามารถและประสบการณ์ในการเรียนรู้อื่นๆ (อัตรากำลังครู) ๑๕,๐๐๐ บาท ๑๐ เดือน จำนวน ๕ อัตรา)	๑-๔	<input checked="" type="checkbox"/>			๑,๐๗๕,๐๐๐ (งบท้องถิ่น)	๗๔๕,๐๐๐ (บาท)	๗๔๕,๐๐๐ (บาท)	- ผลสัมฤทธิ์ทางการศึกษาของนักเรียนผ่านเกณฑ์ร้อยละ ๘๐	เกิดผลสัมฤทธิ์ทางการศึกษาของนักเรียนผ่านเกณฑ์คิดเป็นร้อยละ ๑๐๐	กองการศึกษา	ไตรมาส ๑ ๓๗๒,๕๐๐ ไตรมาส ๓ ๓๗๒,๕๐๐ รวม ๗๔๕,๐๐๐ บาท มีการลงเงินคืน ๕๙,๐๐๐ บาท เท่ากับใช้เงินไป ๖๘๖,๐๐๐ บาท

ลำดับที่	โครงการ	เป้าหมาย (ผลผลิตของโครงการ)	ช่วงเวลา ดำเนินการ (ไตรมาส)	ผลการดำเนินงานโครงการ			งบประมาณ ตามแผน (บาท)	งบประมาณ ที่อนุมัติ (บาท)	งบประมาณ เบิกจ่ายจริง (บาท)	ตัวชี้วัด (KPI)	ผลที่ได้รับ (ผลตั้งชี้วัด)	หน่วยงาน รับผิดชอบหลัก	หมายเหตุ
				ดำเนินการ เสร็จแล้ว	อยู่ระหว่าง ดำเนินการ	ยังไม่ ดำเนินการ							
๑๙	โครงการส่งเสริมศักยภาพการเรียนการสอนภาษาอังกฤษเพื่อก้าวสู่ประชาคมอาเซียน โรงเรียนบ้านหนองตะโก	สนับสนุนงบประมาณให้แก่โรงเรียนบ้านหนองตะโก เพื่อจ้างครูที่มีความรู้ ความสามารถและประสบการณ์ด้านภาษาอังกฤษ อัตราเงินเดือน ๑๕,๐๐๐ บาท ระยะเวลา ๑๐ เดือน จำนวน ๑ อัตรา	๑-๔	✓			๑๗๘,๐๐๐ (งบท้องถิ่น)	๑๔๘,๐๐๐	๑๔๘,๐๐๐	- ผลสัมฤทธิ์ทางการเรียนของนักเรียนผ่านเกณฑ์ร้อยละ ๘๐	เกิดผลสัมฤทธิ์ทางการเรียนของนักเรียนผ่านเกณฑ์ คิดเป็นร้อยละ ๑๐๐	กองการศึกษา	ไตรมาส ๑ ๗๕,๐๐๐ บาท ไตรมาส ๓ ๗๕,๐๐๐ บาท รวม ๑๔๘,๐๐๐ บาท
๒๐	โครงการพัฒนาเสริมสร้างศักยภาพการจัดการเรียนการสอนโรงเรียนอนุบาลวัดอรัญญิกवास	สนับสนุนงบประมาณให้แก่โรงเรียนอนุบาลวัดอรัญญิกवास ๑. เป้าหมายเชิงปริมาณ - โรงเรียนจากเทศบาลเมืองบ้านสวน จำนวน ๓ อัตรา เป็นค่าเงินเดือนฯ ละ ๑๕,๐๐๐ บาท จำนวน ๑๐ เดือน เป็นเงิน ๔๕๐,๐๐๐ บาท ๒. เป้าหมายเชิงคุณภาพ - โรงเรียนมีครูที่มีความรู้ความสามารถในการจัดการเรียนการสอนตรงตามสาขาวิชา ใน ๑ ปี การศึกษา	๑-๔	✓			๕๓๗,๐๐๐ (งบท้องถิ่น)	๔๔๗,๐๐๐	๔๔๗,๐๐๐	- ร้อยละ ๑๐๐ ของนักเรียนที่ได้รับการเรียนการสอนมีผลสัมฤทธิ์ทางการเรียนที่เพิ่มขึ้น	นักเรียนได้รับการเรียนการสอนและมีผลสัมฤทธิ์ทางการเรียนที่เพิ่มขึ้น คิดเป็นร้อยละ ๑๐๐	กองการศึกษา	ไตรมาส ๑ ๒๒๓,๕๐๐ บาท ไตรมาส ๓ ๒๒๓,๕๐๐ บาท รวม ๔๔๗,๐๐๐ บาท มีการส่งเงินไป ๔๔๖,๕๐๐ บาท เท่ากับใช้เงินไป ๔๔๖,๕๐๐ บาท
๒๑	โครงการพัฒนาคุณภาพชีวิตและมาตรฐานการศึกษา ศูนย์พัฒนาเด็กเล็กก่อนวัยเรียนคายนวมินทร์ฯ ชีวชีวิตของเด็กที่ได้รับการศึกษา ศูนย์พัฒนาเด็กเล็ก และศูนย์พัฒนาเด็กเล็ก สามารถยกระดับการศึกษาในด้านความรู้ของครูและเด็กเล็ก	สนับสนุนงบประมาณให้แก่ศูนย์พัฒนาเด็กเล็กก่อนวัยเรียนคายนวมินทร์ฯ สามารถพัฒนาคุณภาพชีวิตของเด็กที่ได้รับการศึกษา ศูนย์พัฒนาเด็กเล็ก และศูนย์พัฒนาเด็กเล็ก สามารถยกระดับการศึกษาในด้านความรู้ของครูและเด็กเล็ก	๑-๔	✓			๙๖๙,๖๐๐ (งบท้องถิ่น)	๘๐๘,๐๐๐	๘๐๘,๐๐๐	- ร้อยละ ๑๐๐ ของนักเรียนที่เข้าเรียนมีพัฒนาการด้านร่างกาย อารมณ์ -จิตใจ สังคม และสติปัญญา ตามวัยที่เหมาะสม และเด็กสอบเข้าเรียนสามารถสอบเข้าเรียนต่อในสถานศึกษาที่ต้องการ ๒. เด็กมีความพร้อมมีพัฒนาที่เหมาะสมกับวัย และได้รับการเลี้ยงดูอย่างถูกสุขลักษณะเพื่อให้เป็นเยาวชนที่ดี และเป็นอนาคตของชาติต่อไป ๓. มีงบประมาณในการจัดซื้ออาหาร นมและอาหารเสริมที่มีค่า	นักเรียนมีพัฒนาการด้านร่างกาย อารมณ์ สังคม จิตใจ และสติปัญญาที่ดีขึ้น คิดเป็นร้อยละ ๑๐๐	กองการศึกษา	ไตรมาส ๑ ๔๐๔,๐๐๐ บาท ไตรมาส ๓ ๔๐๔,๐๐๐ บาท รวม ๘๐๘,๐๐๐ บาท

ลำดับที่	โครงการ	เป้าหมาย (ผลผลิตของโครงการ)	ช่วงเวลา ดำเนินการ (ไตรมาส)	ผลการดำเนินงานโครงการ		งบประมาณ ตามแผน (บาท)	งบประมาณ ที่อนุมัติ (บาท)	งบประมาณ เบิกจ่ายจริง (บาท)	ตัวชี้วัด (KPI)	ผลที่ได้รับ (ผลตัวชี้วัด)	หน่วยงาน รับผิดชอบหลัก	หมายเหตุ				
				ดำเนินการ เสร็จแล้ว	ดำเนินการ ยังไม่ ยกเลิก											
๒๒	โครงการพัฒนาระบบการเรียนการสอน วิทยาเขตอีสานศึกษาชลบุรี	สนับสนุนงบประมาณให้แม่ วิทยาลักษณ์ศึกษาชลบุรี เพื่อ - จัดครู จำนวน ๑๐ อัตรา อัตราละ ๑๕,๐๐๐ บาท ระยะเวลา ๑๐ เดือน - นักเรียนจำนวน ๒,๔๕๐ คน ครู จำนวน ๕๐ คน ได้รับการส่งเสริม และพัฒนาระบบการเรียนการสอนให้มี ประสิทธิภาพและสมบูรณ์ในทุกด้าน อัตราค่าจ้างครู : นักเรียน ๑๐๐ ต่อ ๑ คน มีการจัดการศึกษาที่เข้าถึง ๑๒๐ คน	๑-๕	✓		๑,๕๗๖,๐๐๐ (งบท้องถิ่น)	๑,๕๗๖,๐๐๐	๑,๕๗๖,๐๐๐	- ร้อยละ ๑๐๐ ของนักเรียน นักศึกษาได้รับการส่งเสริม และพัฒนาระบบการเรียนการสอน ได้อย่างมีประสิทธิภาพตนเอง ได้อย่างมีคุณภาพ คิดเป็นร้อยละ ๑๐๐	กองการศึกษา	ไตรมาส ๑ ๗๗๕,๐๐๐ บาท ไตรมาส ๓ ๗๗๕,๐๐๐ บาท รวม ๑,๕๕๐,๐๐๐ บาท มีการส่งเงินคืน ๓๒,๕๓๕ บาท เท่ากับใช้งบประมาณ ๑,๕๕๓,๕๕๐ บาท					
๒๓	โครงการปรับปรุงสถานศึกษา อนุบาลประจักษ์ โรงเรียนบ้านสวน อุดมวิทยา	สนับสนุนงบประมาณให้แม่ โรงเรียนบ้านสวนอุดมวิทยา ปรับปรุงห้องเรียนและสถานที่ อนุบาลประจักษ์ จำนวน ๑ สถาน เพื่อให้นักเรียนได้ ประโยชน์เพื่อปฏิบัติกิจกรรม ศึกษาที่เหมาะสมอย่างปลอดภัย	๑-๕	✓		๗๕๕,๐๐๐ (งบท้องถิ่น)	๗๕๕,๐๐๐	๗๕๕,๐๐๐	โรงเรียนมีสถานอนุบาลประจักษ์ ที่มีความพร้อมในการใช้จัด กิจกรรมทางการศึกษา	กองการศึกษา	ไตรมาส ๑ ๗๕๕,๐๐๐ บาท โรงเรียนรายงานผลการใช้จ่าย และเอกสารเงินคืน					
๒๔	โครงการอุดหนุนงบประมาณ ตามโครงการพัฒนาทัศนียภาพ นักเรียนด้านสารสนเทศสื่อ และเทคโนโลยีโรงเรียน บ้านสวนอุดมวิทยา	นักเรียนได้เรียนรู้สารสนเทศ สื่อและเทคโนโลยีผ่านอุปกรณ์ ที่ทันสมัยเพียงพอและมีคุณภาพ - จัดซื้อคอมพิวเตอร์สำหรับ นักเรียน จำนวน ๕๐ ชุด เพื่อใช้ในการเรียนการสอน	๑-๕	✓		๕๕๐,๐๐๐ (งบท้องถิ่น)	๕๕๐,๐๐๐	๕๕๐,๐๐๐	นักเรียนคอมพิวเตอร์สำหรับ วิทยาลักษณ์ศึกษาเพื่อเพิ่ม สารสนเทศที่ทันสมัยเพียงพอ ประสิทธิภาพการเรียนการสอน ให้ดีขึ้น	กองการศึกษา	ไตรมาส ๑ ๕๕๐,๐๐๐ บาท โรงเรียนรายงานผลการใช้จ่าย และเอกสารเงินคืน					
<b>รวมแผนงานการศึกษา ๒๔ โครงการ</b>																
											๒๑	๑	๒	๕๐,๕๒๑,๖๕๕	๕๕,๗๕๒,๓๑๐	๒๕,๑๒๖,๖๓๕

๔.๓ แผนงานสาธารณสุข

ลำดับที่	โครงการ	เป้าหมาย (ผลผลิตของโครงการ)	ช่วงเวลา ดำเนินการ (ไตรมาส)	ผลการดำเนินงานโครงการ			งบประมาณ ตามแผน (บาท)	งบประมาณ ที่อนุมัติ (บาท)	งบประมาณ เบิกจ่ายจริง (บาท)	ตัวชี้วัด (KPI)	ผลที่ได้รับ (ผลตัวชี้วัด)	หน่วยงาน รับผิดชอบหลัก	หมายเหตุ
				ดำเนินการ เสร็จแล้ว	อยู่ระหว่าง ดำเนินการ	ยังไม่ ยกเลิก							
๑	โครงการแม่ผสมส่วน ลูกผสมวัย सानสายใยครอบครัว	-หญิงตั้งครรภ์และหญิง หลังคลอดในเขตพื้นที่ รับผิดชอบ จำนวน ๘๐ คน / ปี	๑-๔	✓			๓๐,๐๐๐ (งบกองทุน หลักประกัน สุขภาพฯ)	๓๐,๐๐๐	๑๐,๒๐๐	-หญิงตั้งครรภ์/มารดา หลังคลอดได้รับความรู้ และคำแนะนำในการ ดูแลตนเอง จำนวน ๘๐ คน -หญิงตั้งครรภ์/มารดา หลังคลอด/ทารกแรกเกิดไม่มีภาวะ แทรกซ้อน จำนวน ๘๐ คน	-หญิงตั้งครรภ์/มารดา หลังคลอดได้รับความรู้ และคำแนะนำในการดูแลตนเอง ๑๐๔ คน คิดเป็นร้อยละ ๑๓๐ -หญิงตั้งครรภ์/มารดาหลังคลอด/ ทารกแรกเกิดไม่มีภาวะแทรกซ้อน ๘๐ คน คิดเป็นร้อยละ ๘๐	งานส่งเสริมสุขภาพ กองสาธารณสุขฯ	
๒	โครงการส่งเสริมสุขภาพเด็ก ก่อนวัยเรียน	- เด็กก่อนวัยเรียนศูนย์ พัฒนาเด็กเล็ก ในเขต เทศบาลเมืองบ้านสวน จำนวน ๖ แห่ง	๓	✓			๕,๐๐๐ (งบกองทุน หลักประกัน สุขภาพฯ)	๕,๐๐๐	๕,๐๐๐	-เด็กได้รับความรู้เกี่ยวกับ การดูแลสุขภาพในด้าน สุขบัญญัติ ๑๐ ประการ -ร้อยละ ๑๐๐ ของเด็ก ในศูนย์พัฒนาเด็กเล็ก ได้รับการตรวจสุขภาพ -ร้อยละ ๘๕ ของเด็กใน ศูนย์พัฒนาเด็กเล็กมี น้ำหนักส่วนสูงตามเกณฑ์ มาตรฐานของกรมอนามัย	-เด็กได้รับความรู้เกี่ยวกับกรดูแล สุขภาพในด้านสุขบัญญัติ ๕๘๒ คน คิดเป็นร้อยละ ๑๐๐.๔๒ -เด็กได้รับการตรวจสุขภาพ ๕๘๒ คน คิดเป็นร้อยละ ๑๐๐.๔๒ -ศูนย์พัฒนาเด็กเล็กมีน้ำหนักส่วนสูง ตามเกณฑ์ ๕๕.๕ คน คิดเป็นร้อยละ ๘๕.๗๙	งานส่งเสริมสุขภาพ กองสาธารณสุขฯ	
๓	โครงการอาหารสะอาด ปลอดภัยทางไกลโรค	- อบรมความรู้ เรื่องสุขา- ภิบาลอาหารแก่ผู้ประกอบการ การสถานที่จำหน่ายอาหาร และครู บุคลากรผู้รับผิดชอบ งานสุขาภิบาลอาหาร จำนวน ๑๓๐ คน - จัดทำและมอบป้าย Clean food good taste ให้กับ สถานที่จัดจำหน่ายอาหาร ที่ผ่านเกณฑ์มาตรฐาน Clean food good taste จำนวน ๑๐๐ ป้าย - ตรวจร้านอาหารของ สถาบันในเขตเทศบาล เมืองบ้านสวน จำนวน ๓๐ แห่ง	๒	✓			๑๐๐,๐๐๐ (งบกองทุน หลักประกัน สุขภาพฯ)	๑๐๐,๐๐๐	๑๐๐,๐๐๐	- สถานที่จำหน่ายอาหารได้รับการตรวจ จำนวน ๑๓๖ ร้าน คิดเป็นร้อยละ ๑๐๐ - ผู้เข้าร่วมการอบรม ร้อยละ ๑๐๐ และ ครู บุคลากรผู้รับผิดชอบ งานสุขาภิบาลอาหารเข้าร่วม รับการอบรมร้อยละ ๑๐๐ - สถานที่จำหน่ายอาหารร้านค้า ที่ผ่านเกณฑ์มาตรฐาน Clean food good taste ได้รับป้าย Clean food good taste ร้อยละ ๑๐๐	งานคุ้มครอง ผู้บริโภคและ สุขาภิบาลอาหาร กองสาธารณสุขฯ		

ลำดับที่	โครงการ	เป้าหมาย (ผลผลิตของโครงการ)	ช่วงเวลา ดำเนินการ	ผลการดำเนินงานโครงการ			งบประมาณ ตามแผน (บาท)	งบประมาณ ที่อนุมัติ (บาท)	งบประมาณ เบิกจ่ายจริง (บาท)	ตัวชี้วัด (KPI)	ผลที่ได้รับ (ผลตัวชี้วัด)	หน่วยงาน รับผิดชอบหลัก	หมายเหตุ
				ดำเนินการ เสร็จแล้ว	อยู่ระหว่าง ดำเนินการ	ยังไม่ ดำเนินการ							
๔	โครงการส่งเสริมสร้างความปลอดภัยให้ผู้บริโภคค่าน้ำดื่ม/น้ำแข็งดื่มที่ปลอดภัยในเขตเทศบาลเมืองบ้านสวน	- ครัวเรือนที่จำหน่ายอาหารร้านค้าในเขตเทศบาลเมืองบ้านสวน จำนวน ๑๐๐ ร้าน	ดำเนินการ เสร็จแล้ว	ดำเนินการ	ยังไม่ ดำเนินการ	๓๐,๐๐๐ (งบกองทุน หลักประกัน สุขภาพฯ)	๓๐,๐๐๐	๓๐,๐๐๐	- โรงอาหารของสถาบัน ในเขตเทศบาลเมืองบ้านสวน ผ่านเกณฑ์มาตรฐานของกรม อนามัย ร้อยละ ๑๐๐	- โรงอาหารได้รับการตรวจ ผ่านเกณฑ์มาตรฐาน ๓๐ แห่ง คิดเป็นร้อยละ ๑๐๐			
๕	โครงการตลาดสดน้ำเชื้อ เลี้ยงอาหารปลอดภัย	จัดอบรมให้ความรู้แก่ ผู้ประกอบการตลาดและ ผู้ค้าในตลาด จำนวน ๑๐๐ คนต่อปี	๑	✓		๕๐,๐๐๐ (งบกองทุน หลักประกัน สุขภาพฯ)	๕๐,๐๐๐	๕๐,๐๐๐	- ผู้นำยอดเหรียญ ในเขตเทศบาลเมืองบ้านสวน ที่ได้รับการตรวจวิเคราะห์ ๓ พารามิเตอร์ ผ่านการรับรอง คุณภาพน้ำดื่ม ร้อยละ ๘๐	- ผู้นำยอดเหรียญ ในเขตเทศบาลเมืองบ้านสวน ที่ได้รับการตรวจวิเคราะห์ ๓ พารามิเตอร์ ๓๐๒ ตู้	งานคุ้มครอง ผู้บริโภคและ สุขาภิบาลอาหาร กองสาธารณสุขฯ		
๖	โครงการผู้สูงอายุ สุขภาพดี ชีวิตมีสุข	- ผู้สูงอายุมีสุขภาพดี จำนวน ๑๕๐ คน	๑,๒	✓		๖๐,๐๐๐ (งบท้องถิ่น)	๖๐,๐๐๐	๕๔,๓๐๐	- ผู้สูงอายุเข้าร่วมโครงการ เป้าหมาย ๑๕๐ คน - ผู้สูงอายุสุขภาพดีต้นแบบ ได้รับการเชิดชูเกียรติ จำนวน ๕ คน - ผู้สูงอายุพึงพอใจ ต่อการจัดโครงการ ร้อยละ ๙๐	- ผู้สูงอายุเข้าร่วมโครงการ เป้าหมาย ๑๕๐ คน - หลังการอบรมผู้เข้ารับการอบรม มีความรู้เรื่องสุขาภิบาลอาหาร เพิ่มขึ้น ร้อยละ ๘๐ (ทำแบบประเมินก่อนและหลังการอบรม)	งานส่งเสริม สุขภาพ กองสาธารณสุขฯ		

ลำดับที่	โครงการ	เป้าหมาย (ผลลัพธ์ของโครงการ)	ช่วงเวลา ดำเนินการ (ไตรมาส)	ผลการดำเนินงานโครงการ			งบประมาณ ตามแผน (บาท)	งบประมาณ ที่อนุมัติ (บาท)	งบประมาณ เบิกจ่ายจริง (บาท)	ตัวชี้วัด (KPI)	ผลที่ได้รับ (ผลตัวชี้วัด)	หน่วยงาน รับผิดชอบหลัก	หมายเหตุ
				ดำเนินการ สำเร็จแล้ว	ดำเนินการ อยู่ระหว่าง	ยังไม่ ดำเนินการ							
๗	โครงการแกนนำสุขภาพ ยุคใหม่ใส่ใจสุขภาพจิต	-นักเรียนในเขตเทศบาล เมืองบ้านสวน จำนวน ๒๕๐ คน	๓-๔	✓			๕๒,๐๐๐ (งบกองทุน หลักประกัน สุขภาพฯ)	๕๒,๐๐๐	๕๒,๐๐๐ (บาท)	-ผู้เข้ารับการอบรมมีความรู้ ความเข้าใจทราบแนวทางการ แก้ไขปัญหาและแนวทางการ ดำเนินชีวิตคิดเป็นร้อยละ ๙๐.๐๔	ผู้เข้ารับการอบรมได้รับความรู้ ความเข้าใจทราบแนวทางการ แก้ไขปัญหาและแนวทางการ ดำเนินชีวิตคิดเป็นร้อยละ ๙๐.๐๔	งานส่งเสริม สุขภาพ กองสาธารณสุขฯ	
๘	โครงการโตแล้ว รู้จักรักให้เป็น	-นักเรียน ในเขตเทศบาล เมืองบ้านสวน จำนวน ๕๐๐ คน (๕ รุ่น)	๑	✓			๒๒,๐๐๐ (งบกองทุน หลักประกัน สุขภาพฯ)	๒๒,๐๐๐	๒๒,๐๐๐ (บาท)	-จำนวนนักเรียนที่เข้ารับการ อบรม ไม่น้อยกว่าร้อยละ ๙๐ -ผู้เข้ารับการอบรมได้รับความรู้ ความเข้าใจเกี่ยวกับเรื่องเพศและ การป้องกันการใช้เพศสัมพันธ์ ก่อนวัยอันควร ๒๘๖ คน คิดเป็นร้อยละ ๑๑๖	-นักเรียนเข้ารับการอบรม จำนวน ๒๘๐ คน คิดเป็นร้อยละ ๑๐๓.๗ -ผู้เข้ารับการอบรมได้รับความรู้ ความเข้าใจเกี่ยวกับเรื่องเพศและ การป้องกันการใช้เพศสัมพันธ์ ก่อนวัยอันควร ๒๘๖ คน คิดเป็นร้อยละ ๑๑๖	งานส่งเสริม สุขภาพ กองสาธารณสุขฯ	
๙	โครงการควบคุมจำนวนสุนัข ไม่มีเจ้าของ	-ทำหมันสุนัขและแมว จำนวน ไม่น้อยกว่า ๓๐๐ ตัว	๒-๔	✓			๒๐,๐๐๐ (งบท้องถิ่น)	๒๐,๐๐๐	๑๙,๙๓๒.๔๙	-สุนัขและแมวจรจัดในเขตเทศบาล เมืองบ้านสวน ได้รับการทำหมัน คิดเป็นร้อยละ ๘๐ ของเป้าหมาย ที่ตั้งไว้	สุนัขและแมวจรจัดในเขตเทศบาล เมืองบ้านสวน ได้รับการทำหมัน จำนวน ๓๓๕ ตัว คิดเป็น ร้อยละ ๑๒๕	งานป้องกันควบคุม โรคติดต่อ กองสาธารณสุขฯ	
๑๐	โครงการป้องกันควบคุม โรคพิษสุนัขบ้า ตามโครงการสัตว์ ปลอดโรคคนปลอดภัยจาก โรคพิษสุนัขบ้า	- สุนัขและแมวในเขต เทศบาลเมืองบ้านสวนได้ รับการฉีดวัคซีนป้องกันโรค พิษสุนัขบ้าจำนวน ไม่น้อยกว่า ๒,๐๐๐ ตัว	๑-๔	✓			๑๓๐,๐๐๐ (งบท้องถิ่น)	๑๓๐,๐๐๐	๑๐๒,๕๐๐	- สุนัขและแมวได้รับการฉีด วัคซีนป้องกันโรคพิษสุนัขบ้า ๓๒๐๘ ตัว คิดเป็นร้อยละ ๑๐๐	- สุนัขและแมวได้รับการฉีด วัคซีนป้องกันโรคพิษสุนัขบ้า ๓๒๐๘ ตัว คิดเป็นร้อยละ ๑๐๐	งานป้องกันควบคุม โรคติดต่อ กองสาธารณสุขฯ	
๑๑	โครงการป้องกันควบคุม โรคไข้เลือดออก	-สำรวจลูกน้ำยุงลายใน โรงเรียน จำนวน ๑๔ แห่ง มีเลือดกกลาง ๑ แห่ง , สำนักสงฆ์/สำนักชี จำนวน ๒ แห่ง และชุมชน จำนวน ๑๐ หมู่	๑-๔	✓			๑๕,๐๐๐ (งบกองทุน หลักประกัน สุขภาพฯ)	๑๕,๐๐๐	๑๕,๐๐๐	-โรงเรียน จำนวน ๑๔ แห่ง ได้ค่า CI = ๐ คิดเป็นร้อยละ ๘๐ -วัด จำนวน ๑ แห่ง ได้ค่า HI = ๐ คิดเป็น ร้อยละ ๒๕ -มีเลือดกกลาง จำนวน ๑ แห่ง ได้มีค่า HI = ๐ คิดเป็น ร้อยละ ๑๐๐	-โรงเรียน จำนวน ๑๔ โรงเรียน ได้ค่า CI = ๐ คิดเป็นร้อยละ ๘๐ -วัด จำนวน ๑ แห่ง ได้ค่า HI = ๐ คิดเป็น ร้อยละ ๒๕ -มีเลือดกกลาง จำนวน ๑ แห่ง ได้มีค่า HI = ๐ คิดเป็น ร้อยละ ๑๐๐	งานป้องกันควบคุม โรคติดต่อ กองสาธารณสุขฯ	

ลำดับที่	โครงการ	เป้าหมาย (ผลผลิตของโครงการ)	ช่วงเวลา ดำเนินการ (ไตรมาส)	ผลการดำเนินงานโครงการ		งบประมาณ ตามแผน (บาท)	งบประมาณ ที่อนุมัติ (บาท)	งบประมาณ เบิกจ่ายจริง (บาท)	ตัวชี้วัด (KPI)	ผลที่ได้รับ (ผลผลิตชี้วัด)	หน่วยงาน รับผิดชอบหลัก	หมายเหตุ
				ดำเนินการ เสร็จแล้ว	อยู่ระหว่าง ดำเนินการ							
๑๒	โครงการป้องกันควบคุม โรคติดต่อตามฤดูกาล	-อบรมให้ความรู้/รณรงค์ แก่ประชาชน/นักเรียน จำนวน ๑๐๐ คน/ปี	๓	✓	๒๕,๐๐๐ (งบกองทุน หลักประกัน สุขภาพฯ)	๒๕,๐๐๐	๒๕,๐๐๐	-สำนักรณรงค์/สำนักรู้ จำนวน ๒ แห่ง มีค่า HI = ๐ คิดเป็น ร้อยละ ๑๐๐ -หมู่บ้าน จำนวน ๑๐ หมู่ มีค่า HI = ๐ คิดเป็นร้อยละ ๘๐ -ประชาชน/นักเรียน มีความรู้และสามารถ ป้องกันตนเอง ชุมชน ให้ปลอดภัยจากโรคได้ ร้อยละ ๘๐ -อัตราป่วยด้วยโรค ณ ช่วงเวลาที่ดีเน้นกิจกรรม โครงการลดลงจากร้อยละ ๘๐	-สำนักรณรงค์/สำนักรู้ จำนวน ๑ แห่ง มีค่า HI = ๐ คิดเป็น ร้อยละ ๑๐๐ -หมู่บ้าน จำนวน ๓ หมู่ มีค่า HI = ๐ คิดเป็นร้อยละ ๓๐ -ผู้เข้ารับการอบรมมีความรู้ หลังเข้าร่วมโครงการ ร้อยละ ๑๐๐	งานป้องกันควบคุม โรคติดต่อ กองสาธารณสุขฯ		
๑๓	โครงการรณรงค์ อย่าไวใจอดส์	-จัดอบรมให้ความรู้แก่ เยาวชนประชาชน จำนวน ๒๐๐ คน/ปี -จัดกิจกรรมวันเอดส์โลก -จัดนิทรรศการ	๑	✓	๓๕,๐๐๐ (งบกองทุน หลักประกัน สุขภาพฯ)	๓๕,๐๐๐	๓๕,๐๐๐	-ประชาชน/เยาวชน มีความรู้และสามารถ ป้องกันตนเองให้ปลอดภัย จากโรคได้ร้อยละ ๘๐ และเข้าร่วมอบรมร้อยละ ๘๐ -ประชาชน/เยาวชน มีความรู้และสามารถ ลดพฤติกรรมเสี่ยงได้ ร้อยละ ๘๐	-ประชาชน/เยาวชน ได้รับความรู้และสามารถ ป้องกันตนเองให้ปลอดภัย จากโรคได้ร้อยละ ๘๙.๐๐ เข้าร่วมอบรม ๒๘๙ คน คิดเป็นร้อยละ ๑๑๕.๖๐ -ประชาชน/เยาวชนได้รับ ความรู้และสามารถลดพฤติกรรม เสี่ยงได้ ร้อยละ ๘๙.๐๐	งานป้องกันควบคุม โรคติดต่อ กองสาธารณสุขฯ		
๑๔	โครงการเยี่ยมบ้าน เยี่ยมใจ คนไข้ติดบ้าน ติดเตียง	- เยี่ยมบ้านให้คำแนะนำ ญาติ/ผู้ดูแล และหรือผู้ป่วย โรคเรื้อรังติดบ้านติดเตียง จำนวน ๓๕ คน - จัดอาสาสมัครดูแลผู้ป่วยติดบ้าน ติดเตียง จำนวน ๔๐ คน	๑-๔	✓	๑๕๐,๐๐๐ (งบกองทุน หลักประกัน สุขภาพฯ)	๑๕๐,๐๐๐	๑๑๒,๒๕๘๘	-ผู้ป่วยโรคเรื้อรังติดบ้าน ติดเตียงได้รับคำแนะนำ/ การพยาบาลตามปัญหาที่พบ และได้รับกำลังใจ ๑๕๐ คน เป้าหมายร้อยละ ๘๐	-ผู้ป่วยโรคเรื้อรังติดบ้าน ติดเตียงได้รับคำแนะนำ/ การพยาบาลตามปัญหาที่พบ และได้รับกำลังใจ ๑๕๐ คน คิดเป็นร้อยละ ๘๑.๐๘	งานศูนย์บริการ สาธารณสุข กองสาธารณสุขฯ		



ลำดับที่	โครงการ	เป้าหมาย (ผลผลิตของโครงการ)	ช่วงเวลา ดำเนินการ (ไตรมาส)	ผลการดำเนินงานโครงการ			งบประมาณ ตามแผน (บาท)	งบประมาณ ที่อนุมัติ (บาท)	งบประมาณ เบิกจ่ายจริง (บาท)	ตัวชี้วัด (KPI)	ผลที่ได้รับ (ผลตัวชี้วัด)	หน่วยงาน รับผิดชอบหลัก	หมายเหตุ
				ดำเนินการ เสร็จแล้ว	อยู่ระหว่าง ดำเนินการ	ยังไม่ ดำเนินการ							
๑๕	โครงการป้องกันและแก้ไข ปัญหาเยาวชนเสพยาเสพติด	๑. กิจกรรมรณรงค์ประชาสัมพันธ์หา ผู้เสพยาเสพติดให้โทษ ค้นหาผู้ค้า/ผู้เสพยาเสพติดในเขต เทศบาลเมืองบ้านสวนผู้เข้าร่วม อบรมและระดมความคิดเห็นจาก เมืองชลบุรี ๓๖๖ คน เมืองชลบุรี ตัวแทนประชาชน จำนวน ๒๐๐ คน ๒ กิจกรรมรณรงค์หาผู้เสพยาเสพติด	๑.๓	✓		๓๐,๐๐๐ (ยังท้องถิ่น)	๓๐,๐๐๐	๓๐,๐๐๐	- ประชาชนเข้าร่วมกิจกรรม ไม่น้อยกว่า ร้อยละ ๕๐ - ผู้เข้าร่วมโครงการได้รับความ พึงพอใจไม่น้อยกว่าร้อยละ ๘๐ ข้าราชการและเจ้าหน้าที่ไม่น้อยกว่า ร้อยละ ๙๐ ได้รับการตรวจ สารเสพติดในปัสสาวะ - ผู้ที่มาสอบสัมภาษณ์ เพื่อสรรหาและเลือกรับพนักงาน จ้างของเทศบาลเมืองบ้านสวน ทุกคนได้รับการตรวจหาสาร เสพติดในปัสสาวะ	- ประชาชนเข้าร่วมกิจกรรม ๒๐๓ คน คิดเป็นร้อยละ ๑๐๑.๕๐ - ผู้เข้าร่วมโครงการได้รับความ พึงพอใจร้อยละ ๘๘.๕๑ ครั้งที่ ๑ - ข้าราชการและเจ้าหน้าที่ได้รับ การตรวจ ๕๕๓ คน คิดเป็นร้อยละ ๙๘.๖๖ ครั้งที่ ๒ - ข้าราชการและเจ้าหน้าที่ได้รับ การตรวจ ๕๘๘ คน คิดเป็นร้อยละ ๙๘.๖๖	งานป้องกัน การติดยาและ สารเสพติด กองสาธารณสุขฯ		
๑๖	โครงการพลังชาวบ้านสวน ต่อต้านยาเสพติด	๑.สถานศึกษา กักขัง เร็วสุดไล่ทางไกลยาเสพติด -จัดชมให้ควรรู้จักเงิน-นักศึกษา ในเขตเทศบาลเมืองบ้านสวน ๕๖๐ คน ๒.ชุมชน กักขังรวม ชาวบ้านสวน เข้มแข็งเอาชนะยาเสพติด -จัดอบรมให้ความรู้ชุมชน ๕๖ ชุมชน จำนวน ๒๐๐ คน ๓.สถานประกอบการ/กิจกรรมรณรงค์ สถานประกอบการทางไกลยาเสพติด - จัดอบรมให้ความรู้พนักงาน ในสถานประกอบการในเขตเทศบาล เมืองบ้านสวน จำนวน ๘๐ คน	๑.๒	✓		๑๕๐,๐๐๐ (งบกองทุน หลักประกัน สุขภาพฯ)	๑๕๐,๐๐๐	๑๕๙,๒๕๐	-นักเรียน นักศึกษา ประชาชนในชุมชน/ พนักงานในสถานประกอบการ มีความรู้หลังเข้าร่วมโครงการ ไม่น้อยกว่าร้อยละ ๘๐ -นักเรียน นักศึกษา ประชาชนในชุมชน/ พนักงานในสถานประกอบการ มีความพึงพอใจในโครงการ ไม่น้อยกว่าร้อยละ ๘๐	-นักเรียน นักศึกษา ประชาชนในชุมชน/ พนักงานในสถานประกอบการ ได้รับความรู้หลังเข้าร่วมโครงการ ร้อยละ ๘๖.๕๓ -นักเรียน นักศึกษา ประชาชนในชุมชน/ พนักงานในสถานประกอบการ มีความพึงพอใจในโครงการ จำนวน ๒๐๓ คน คิดเป็นร้อยละ ๑๑๑.๕	งานป้องกัน การติดยาและ สารเสพติด กองสาธารณสุขฯ		
๑๗	โครงการครอบครัวล้อมรั้ว ทางไกลยาเสพติด	-ครอบครัวทั่วไปในชุมชน และครอบครัวกลุ่มเสี่ยง จำนวน ๕๐ ครอบครัว ๑๐๐ คน	๒	✓		๕๐๐,๐๐๐ (งบกองทุน หลักประกัน สุขภาพ)	๕๐๐,๐๐๐	๒๕๙,๓๒๕	- ครอบครัวเข้าร่วมโครงการ ไม่น้อยกว่าร้อยละ ๙๐ - ผู้เข้าร่วมโครงการมีความรู้หลังเข้าร่วม โครงการ ไม่น้อยกว่าร้อยละ ๘๐ - ผู้เข้าร่วมโครงการมีความพึงพอใจ โครงการไม่น้อยกว่าร้อยละ ๘๐	ครอบครัวที่เข้าร่วมโครงการจำนวน ๕๐ ครอบครัว คิดเป็นร้อยละ ๖๒.๒๒ - ผู้เข้าร่วมโครงการมีความรู้หลัง เข้าร่วมโครงการ ร้อยละ ๘๕.๘๖ - ผู้เข้าร่วมโครงการมีความพึงพอใจ ร้อยละ ๙๒.๐๘	งานป้องกัน การติดยาและ สารเสพติด กองสาธารณสุขฯ		

ลำดับที่	โครงการ	เป้าหมาย (ผลผลิตของโครงการ)	ช่วงเวลา ดำเนินการ (ไตรมาส)	ผลการดำเนินงานโครงการ			งบประมาณ ตามแผน (บาท)	งบประมาณ ที่อนุมัติ (บาท)	งบประมาณ เบิกจ่ายจริง (บาท)	ตัวชี้วัด (KPI)	ผลที่ได้รับ (ผลตัวชี้วัด)	หน่วยงาน รับผิดชอบหลัก	หมายเหตุ
				ดำเนินการ เสร็จแล้ว	ดำเนินการ ค้างอยู่	ยังไม่ ดำเนินการ							
๑๘	โครงการพัฒนาศูนย์พัฒนา คุณภาพชีวิตผู้สูงอายุ	-จัดอบรม ศึกษาดูงาน สมาชิกศูนย์พัฒนา คุณภาพชีวิตผู้สูงอายุ จำนวน ๔๐๐ คน/ปี	๑	✓			๔๕๐,๐๐๐ (งบท้องถิ่น)	๔๕๐,๐๐๐	๓๖๒,๕๐๐	- คณะผู้บริหาร สมาชิก ศูนย์พัฒนา และเจ้าหน้าที่ ผู้ดูแล จำนวน ๔๓๔ คน  - ผู้เข้าร่วมโครงการอบรม และศึกษาดูงาน ๓๗๖ คน คิดเป็นร้อยละ ๑๐๖  - ผู้สูงอายุได้รับความ พึงพอใจในการเข้า ร่วมโครงการ ร้อยละ ๙๐	งานส่งเสริมสุขภาพ กองสาธารณสุขฯ		
๑๙	โครงการพัฒนาศักยภาพการ ดำเนินงานแกนนำสุขภาพเพื่อ การสร้างเสริมสุขภาพป้องกัน โรคและการฟื้นฟูสมรรถภาพ ***แผนพัฒนาท้องถิ่น (พ.ศ.๒๕๖๑-๒๕๖๕) หน้า ๓-๑๑๓ ลำดับที่ ๒๐ ***ฉบับแก้ไขครั้งที่ ๓/๒๕๖๒ หน้า ๑	แกนนำสุขภาพในเขต เทศบาลเมืองบึงสาม จำนวน ๒๕๐ คน/ปี	๓	✓		๙๐,๐๐๐ (งบกองทุน หลักประกัน สุขภาพ)	๙๐,๐๐๐	๘๕,๓๐๐	แกนนำสุขภาพ จำนวน ๒๕๐ คน ได้รับการอบรมพัฒนาศักยภาพ ร้อยละ ๑๐๐	งานสุขภาพ ภาคประชาชน กองสาธารณสุขฯ			
๒๐	โครงการสุขภาพดี สดใส ด้วยการออกกำลังกาย ตามหลัก ๓ อ.	- ประชาชนกลุ่มเสี่ยงเข้าร่วม กิจกรรมการออกกำลังกาย ได้อย่างถูกต้องเหมาะสมและ สม่ำเสมอ  - มีผู้เข้าร่วมกิจกรรมการ ออกกำลังกายมีความพึงพอใจ ในการเข้าร่วมกิจกรรม	๑-๒	✓		๒๓,๐๐๐ (งบกองทุน หลักประกัน สุขภาพฯ)	๒๒,๓๒๐	๒๒,๓๒๐	- มีประชาชนเข้าร่วม กิจกรรมการออก กำลังกาย ไม่น้อยกว่า ๒๐ คน/ครั้ง	- ประชาชนเข้าร่วมกิจกรรม การออกกำลังกาย ๒๐ คน/ครั้ง คิดเป็นร้อยละ ๑๐๐	งานส่งเสริมสุขภาพ กองสาธารณสุขฯ		
๒๑	โครงการรณรงค์กลุ่มเสี่ยงสุขภาพดี ลมวัย ลดปัจจัยเสี่ยงอันตราย	-เพื่อให้ประชาชนตระหนักถึง ภาวะสุขภาพของตนเองจาก การคัดกรองภาวะอ้วนลงพุง -หรือจัดกิจกรรมการออกกำลังกาย ให้กับประชาชนให้เหมาะสมกับ ภาวะสุขภาพของตนเองจากการคัดกรอง -ลดความเสี่ยงต่อการเกิดภาวะอ้วนลงพุง	๓-๔	✓		๑๕,๐๕๐ (งบกองทุน หลักประกัน สุขภาพฯ)	๑๓,๙๒๐	๓,๑๒๐	- มีประชาชนกลุ่มเสี่ยงเข้าร่วม กิจกรรมอย่างน้อย ๒๐ คน/ครั้ง	- มีประชาชนกลุ่มเสี่ยงเข้าร่วม กิจกรรมคิดเป็นร้อยละ ๑๐๐	งานส่งเสริมสุขภาพ กองสาธารณสุขฯ		

ลำดับที่	โครงการ	เป้าหมาย (ผลผลิตของโครงการ)	ช่วงเวลา (ไตรมาส)	ผลการดำเนินงานโครงการ			งบประมาณ ตามแผน (บาท)	งบประมาณ ที่อนุมัติ (บาท)	งบประมาณ เบิกจ่ายจริง (บาท)	ตัวชี้วัด (KPI)	ผลที่ได้รับ (ผลตัวชี้วัด)	หน่วยงาน รับผิดชอบหลัก	หมายเหตุ
				ดำเนินการ เสร็จแล้ว	อยู่ระหว่าง ดำเนินการ	ยังไม่ ดำเนินการ							
๒๒	โครงการเฝ้าระวังความปลอดภัยด้านอาหาร	- ตรวจสอบสถานที่จำหน่ายอาหารและสารปนเปื้อนในอาหารในตลาดสด/ตลาดนัดในเขตเทศบาลเมืองบ้านสวน	ดำเนินการ (ไตรมาส) ๑,๓,๔	✓			๓๐,๐๐๐ (งบกองทุนหลักประกันสุขภาพฯ)	๓๐,๐๐๐ (บาท)	๓๐,๐๐๐ (บาท)	- สถานที่จำหน่ายอาหารในตลาดสด/ตลาดนัดได้รับการตรวจด้านสุขอนามัย - สถานที่จำหน่ายอาหารได้รับป้ายรับรองมาตรฐานอาหารปลอดภัย(Food Safety) ร้อยละ ๕๐	- สถานที่จำหน่ายอาหารในตลาดสด/ตลาดนัดได้รับการตรวจด้านสุขอนามัย - สถานที่จำหน่ายอาหารได้รับป้ายรับรองมาตรฐานอาหารปลอดภัย(Food Safety) ร้อยละ ๑๖๔	งานคุ้มครองผู้บริโภคและสุขอนามัยอาหาร กองสาธารณสุขฯ	
๒๓	โครงการรณรงค์ประชาสัมพันธ์ต่อต้านยาเสพติด	ป้ายไว้มลพิษชาสัมพันธ์ครอบครัวในพื้นที่เขตเทศบาลเมืองบ้านสวน ตั้งมีชุมชน ๔๖ ชุมชน ๖๖/หมู่บ้าน /มีสื่อกลาง ๕ แห่ง สถานีศึกษา ๑๕ แห่ง	๓	✓			๔๙,๐๐๐ (งบกองทุนหลักประกันสุขภาพฯ)	๔๙,๐๐๐ (บาท)	๔๙,๐๐๐ (บาท)	ติดตั้งป้ายไว้มลพิษชาสัมพันธ์ครอบครัวคิดเป็นร้อยละ ๑๐๐ ประชาสัมพันธ์ชุมชน ๔๖ ชุมชน คิดเป็นร้อยละ ๘๐ ๖๖/หมู่บ้านมีสื่อกลาง ๕ แห่ง คิดเป็นร้อยละ ๘๐	งานป้องกัน การติดยาและสารเสพติด กองสาธารณสุขฯ		
๒๔	โครงการเสริมสร้างความฉลาดทางปัญญา(IQ) ทักษะอารมณ์(EQ) และทางสังคม(SO) ในศูนย์พัฒนาเด็กเล็ก และ อสม. จำนวน ๘๐ คน	เจ้าหน้าที่สาธารณสุข ครูผู้ดูแล และครูพี่เลี้ยงในศูนย์พัฒนาเด็กเล็ก และ อสม. จำนวน ๘๐ คน	๓	✓			๑๒,๐๐๐ (งบกองทุนหลักประกันสุขภาพฯ)	๑๒,๐๐๐ (บาท)	๑๒,๐๐๐ (บาท)	- จำนวนผู้เข้ารับการอบรมไม่น้อยกว่าร้อยละ ๙๕ - ร้อยละ ๘๕ ของผู้เข้ารับการอบรมมีความรู้ความเข้าใจ ไม่การตรวจคัดกรองและประเมินพัฒนาการเด็ก (ประเมินจากแบบทดสอบ)	งานส่งเสริมสุขภาพ กองสาธารณสุขฯ		
๒๕	โครงการเด็กไทยไร้พุง	- นักเรียนที่มีค่าดัชนีมวลกายเกินมาตรฐานในเขตเทศบาลเมืองบ้านสวน จำนวน ๓๐๐ คน	๓-๔	✓			๕๒,๐๐๐ (งบกองทุนหลักประกันสุขภาพฯ)	๕๒,๐๐๐ (บาท)	๕๒,๐๐๐ (บาท)	- จำนวนนักเรียนที่เข้ารับการอบรมไม่น้อยกว่าร้อยละ ๙๕ - นักเรียนอ้วนที่เข้าร่วมกิจกรรมมีความรู้ความเข้าใจถูกต้องไม่น้อยกว่าร้อยละ ๘๐	กองสาธารณสุขฯ		

ลำดับที่	โครงการ	เป้าหมาย (ผลผลิตของโครงการ)	ช่วงเวลา (ไตรมาส)	ผลการดำเนินงานโครงการ			งบประมาณตามแผน (บาท)	งบประมาณที่อนุมัติ (บาท)	งบประมาณเบิกจ่ายจริง (บาท)	ตัวชี้วัด (KPI)	ผลที่ได้รับ (ผลตัวชี้วัด)	หน่วยงานรับผิดชอบหลัก	หมายเหตุ
				ดำเนินการเสร็จแล้ว	ดำเนินการ	ยังไม่ดำเนินการ							
๒๖	โครงการโภชนาการสมวัย เพื่อเด็กปฐมวัยสุขภาพดี	- เด็กปฐมวัยตอนปลายในเขตเทศบาลเมืองบ้านสวน จำนวน ๓๕๐ คน	๓-๔	✓			๓,๐๐๐ (งบกองทุนหลักประกันสุขภาพฯ)	๓,๐๐๐	- จำนวนนักเรียนที่เข้ารับการอบรมไม่น้อยกว่าร้อยละ ๙๐ - นักเรียนที่เข้ารับการอบรม มีความรู้หลังเข้าร่วมโครงการไม่น้อยกว่าร้อยละ ๘๐		งานส่งเสริมสุขภาพ กองสาธารณสุขฯ		
๒๗	โครงการส่งเสริมสุขภาพผู้ประกอบกิจการขายของชำ/มีมินิมาร์ท/ซูเปอร์มาร์เก็ต	- ตรวจสถานที่ ขายของชำ/มีมินิมาร์ท/ซูเปอร์มาร์เก็ต จำนวน ๑๒๐ แห่ง - อบรมให้ความรู้ความเข้าใจด้านสุขลักษณะผู้ประกอบการขายของชำ/มีมินิมาร์ท/ซูเปอร์มาร์เก็ต จำนวน ๘๐ คน	๓	✓			๑๗,๘๐๐ (งบกองทุนหลักประกันสุขภาพฯ)	๑๗,๘๐๐	- สถานที่ขายของชำ มีมินิมาร์ท/ซูเปอร์มาร์เก็ต ได้รับการตรวจมาตรฐานร้อยละ ๑๐๐ - ผู้ประกอบการขายของชำ/มีมินิมาร์ท/ซูเปอร์มาร์เก็ต เข้าร่วมการอบรมร้อยละ ๑๐๐	- สถานที่ ได้รับกรมมาตรฐาน จำนวน ๑๒๐ แห่ง คิดเป็นร้อยละ ๑๐๐ - ผู้ประกอบการเข้าร่วมอบรม จำนวน ๘๐ คน คิดเป็นร้อยละ ๑๐๐	งานคุ้มครองมาตรฐาน ผู้บริโภคและ สุขาภิบาลอาหาร กองสาธารณสุขฯ		
๒๘	โครงการส่งเสริมสุขภาพวัยทำงาน ด้วยศาสตร์การแพทย์แผนไทย หงาไหล Office syndrome	- ประชาชนวัยทำงาน จำนวน ๑๐๐ คน	๑	✓			๒๗,๐๐๐ (งบกองทุนหลักประกันสุขภาพฯ)	๒๗,๐๐๐	- ร้อยละ ๙๐ ของผู้เข้ารับการอบรมมีความรู้ความเข้าใจเกี่ยวกับโรคแทรกซ้อนทางการดูแลรักษาโรค OFFICE SYNDROME ด้วยศาสตร์การแพทย์แผนไทย (ประเมินจากแบบทดสอบ) - ผู้เข้ารับการอบรมมีความพึงพอใจในการอบรม ร้อยละ ๙๐	- ผู้ที่เข้ารับการอบรมได้รับความรู้ความเข้าใจเกี่ยวกับโรคแทรกซ้อนทางการดูแลรักษาโรค OFFICE SYNDROME ด้วยศาสตร์การแพทย์แผนไทย ร้อยละ ๙๐ - ผู้เข้ารับการอบรมได้รับความพึงพอใจในการอบรม ร้อยละ ๙๖	งานส่งเสริมสุขภาพ กองสาธารณสุขฯ		
๒๙	โครงการส่งเสริมการเรียนรู้ตลอดชีวิตในผู้สูงอายุเพื่อพัฒนาคุณภาพชีวิตอย่างยั่งยืน (เสนอโดย ศูนย์พัฒนาคุณภาพชีวิตผู้สูงอายุ)	- ผู้สูงอายุกลุ่มศึกษาศาสตร์เข้าร่วมกิจกรรมในแต่ละสัปดาห์ รวม ๒๔ สัปดาห์/ปี จำนวน ๒๒๐ คน	๑-๔	✓			๘๑๘,๐๐๐ (งบกองทุนหลักประกันสุขภาพฯ)	๘๑๘,๕๐๐	๗๒๓,๕๐๐	- ผู้สูงอายุเข้าร่วมกิจกรรมไม่น้อยกว่าร้อยละ ๘๐ - ผู้สูงอายุมีความพึงพอใจต่อการจัดโครงการ ร้อยละ ๙๐ - ผู้สูงอายุตามเป้าหมายร้อยละ ๘๐ มีความรู้ด้านสุขภาพอย่างถูกต้อง	- ผู้สูงอายุเข้าร่วมกิจกรรม จำนวน ๒๒๐ คน เป็นเป้าหมายร้อยละ ๑๒.๗๓ - ผู้สูงอายุมีความพึงพอใจต่อการจัดกิจกรรม ร้อยละ ๙๒ - ผู้สูงอายุตามเป้าหมายร้อยละ ๘๐ มีความรู้ด้านสุขภาพอย่างถูกต้อง	งานส่งเสริมสุขภาพ กองสาธารณสุขฯ	

ลำดับที่	โครงการ	เป้าหมาย (ผลผลิตของโครงการ)	ช่วงเวลา ดำเนินการ (ไตรมาส)	ผลการดำเนินงานโครงการ		งบประมาณ ตามแผน (บาท)	งบประมาณ ที่อนุมัติ (บาท)	งบประมาณ เบิกจ่ายจริง (บาท)	ตัวชี้วัด (KPI)	ผลที่ได้รับ (ผลตัวชี้วัด)	หน่วยงาน รับผิดชอบหลัก	หมายเหตุ
				ดำเนินการ เสร็จแล้ว	ยังไม่ ดำเนินการ							
๓๐	โครงการผู้สูงอายุ ไร้ใจสุขภาพ ช่องปาก (เล่นโดย ศูนย์พัฒนา คุณภาพชีวิตผู้สูงอายุ)	-ผู้สูงอายุเข้าร่วมโครงการ จำนวน ๒๒๐๐ คน	๓	✓		๒๕๐,๐๐๐ (งบกองทุน หลักประกัน สุขภาพฯ)	๒๕๐,๐๐๐	๒๓๒,๕๐๐	-ร้อยละ ๘๐ ของผู้สูง อายุตามกลุ่มเป้าหมาย ได้รับความรู้คำแนะนำ ในการดูแลสุขภาพ ช่องปากและได้รับการ ตรวจสุขภาพช่องปาก	-ผู้ที่เข้ารับการอบรมได้รับความรู้ คำแนะนำดูแลสุขภาพช่องปาก และได้รับการตรวจสุขภาพ ร้อยละ ๑๐๐	งานส่งเสริมสุขภาพ กองสาธารณสุขฯ	
๓๑	โครงการช่วยฟื้นคืนชีพเบื้องต้น	เจ้าหน้าที่ / แกนนำสุขภาพใน ชุมชน ครูโรงเรียน เจ้าหน้าที่ มูลนิธิ และประชาชนผู้สนใจ จำนวน ๓๕๐ คน	๒	✓		๘๐,๔๐๐ (งบกองทุน หลักประกัน สุขภาพฯ)	๘๐,๔๐๐	๓๘,๘๐๐	-ผู้ที่เข้ารับการอบรม ร้อยละ ๘๐ มีความรู้เรื่องการ ช่วยฟื้นคืนชีพขั้นพื้นฐานถูกต้อง	ผู้ที่เข้ารับการอบรมมีความรู้เรื่องการ ช่วยฟื้นคืนชีพขั้นพื้นฐานถูกต้อง ร้อยละ ๑๐๐	งานศูนย์บริการ สาธารณสุข กองสาธารณสุข และสิ่งแวดล้อม	
๓๒	โครงการบ้านรวมพลัง ลดไข้สูง ทาลาศึก ลดวัย สิ่งแวดล้อม	ติดตั้งป้ายรณรงค์ ประชาสัมพันธ์ จำนวน ๑๐๐ ป้าย	๓-๔	✓		๑๙,๐๐๐ (งบท้องถิ่น)	๑๙,๐๐๐	๑๙,๐๐๐	ติดตั้งป้ายประชาสัมพันธ์ ภายในเขตเทศบาลเมืองบ้านสวน จำนวน ๑๐๐ ป้าย คิดเป็นร้อยละ ๑๐๐	ติดตั้งป้ายประชาสัมพันธ์ ภายในเขตเทศบาลเมืองบ้านสวน สำเร็จ จำนวน ๑๐๐ ป้าย คิดเป็นร้อยละ ๑๐๐	งานศูนย์บริการ ผู้บริโภครอง สุขกับโภชนาการ กองสาธารณสุขฯ	
๓๓	โครงการเงินอุดหนุนชุมชน สำหรับสนับสนุนการดำเนินงาน ตามแนวทางโครงการพระราชดำริ ด้านสาธารณสุข	ชุมชนในเขตเทศบาลเมือง บ้านสวน จำนวน ๔๕ ชุมชน ชุมชนละ ๒๐,๐๐๐ บาท	๑-๔	✓		๙๐๐,๐๐๐ (งบอุดหนุน)	๙๐๐,๐๐๐	๖๓๓,๗๘๐	ชุมชนในเขตเทศบาลเมืองบ้านสวน ได้รับการสนับสนุนโครงการพัฒนา ด้านสาธารณสุขตามพระราชดำริ ตามพระราชดำริด้านสาธารณสุข ร้อยละ ๑๐๐	ชุมชนในเขตเทศบาลเมืองบ้านสวน ได้รับการสนับสนุนโครงการพัฒนา ด้านสาธารณสุขตามพระราชดำริ ด้านสาธารณสุข ๔๕ คิดเป็น ร้อยละ ๑๐๐	งานสนับสนุน สุขภาพภาค ประชาชน กองสาธารณสุขฯ	
๓๔	โครงการรณรงค์ประชาสัมพันธ์ เทศบาลเมืองบ้านสวน เรื่อง การควบคุมการเลี้ยงหรือ ปล่อยสัตว์	ติดตั้งป้ายวิบูลย์เทศบาลเมือง บ้านสวน เรื่อง การควบคุม การเลี้ยง งหรือปล่อยสัตว์ ครอบคลุมพื้นที่ในเขต เทศบาลเมืองบ้านสวน	๒-๓	✓		๒๘,๐๐๐ (งบท้องถิ่น)	๒๘,๐๐๐	๒๘,๐๐๐	- ติดตั้งป้ายวิบูลย์ เทศบาลเมืองบ้านสวน เรื่อง การควบคุมการเลี้ยง หรือปล่อยสัตว์ จำนวน ๔๐ ป้าย คิดเป็นร้อยละ ๑๐๐ - ประชาชนรับทราบข้อมูล เกี่ยวกับควบคุมการเลี้ยงหรือ การปล่อยสัตว์ (ประเมิน จากแบบสอบถามประชาชนในเขต เทศบาลเมืองบ้านสวน)	งานป้องกัน และควบคุมโรค กองสาธารณสุข และสิ่งแวดล้อม		

ลำดับที่	โครงการ	เป้าหมาย (ผลผลิตของโครงการ)	ช่วงเวลาดำเนินการ (ไตรมาส)	ผลการดำเนินงานโครงการ			งบประมาณ ตามแผน (บาท)	งบประมาณ ที่อนุมัติ (บาท)	งบประมาณ เบิกจ่ายจริง (บาท)	ตัวชี้วัด (KPI)	ผลที่ได้รับ (ผลตัวชี้วัด)	หน่วยงาน รับผิดชอบหลัก	หมายเหตุ
				ดำเนินการ เสร็จแล้ว	อยู่ระหว่าง ดำเนินการ	ยังไม่ ดำเนินการ							
๑๕	โครงการพัฒนาศักยภาพ การดำเนินงานแก่นักสุขภาพ เพื่อการสร้างเสริมสุขภาพ รองรับสังคมวัยสูงอายุ	จัดอบรมและศึกษาดูงาน แก่นักสุขภาพ จำนวน ๒๖๐ คน	๓-๔	✓			๔๔๘,๖๒๐ (งบท้องถิ่น)	๘๗๕,๑๒๐	๗๕๐,๑๒๐	๑. แกนนำสุขภาพได้รับการอบรม และศึกษาดูงานไม่น้อยกว่า ร้อยละ ๘๐ ๒. แกนนำสุขภาพมีความรู้ ความเข้าใจเรื่องการดูแลสุขภาพ ผู้สูงอายุ ร้อยละ ๘๐ ๓. แกนนำสุขภาพสามารถ ออกแบบการจัดการกิจกรรมเพื่อ รองรับสังคมผู้สูงอายุ ไม่น้อยกว่า ๑ รูปแบบ ๔. แกนนำสุขภาพมีความพึงพอใจ ต่อการจัดกิจกรรมไม่น้อยกว่า ร้อยละ ๘๕	งานสนับสนุน สุขภาพภาค ประชาชน กองสาธารณสุข และสิ่งแวดล้อม		
๓๖	โครงการสร้างกุศลด้วยใจ ถวายด้วยจิต	-ผู้บริจาคโลหิต ไม่น้อยกว่า ๑๐๐ คน	๑-๔	✓		ไม่ใช้	งบประมาณ	ไม่ใช้	ไม่ใช้	-คณะผู้บริหาร สมาชิกสภา เทศบาลพนักงานเทศบาล พร้อมทั้งครอบครัวและประชาชน ทั่วไปร่วมบริจาคโลหิต ไม่น้อยกว่า ๑๐๐ คน	งานศูนย์บริการ สาธารณสุข กองสาธารณสุข		
๓๗	โครงการบริการด้วยใจ หัวใจ สุขภาพ เสมอภาคถ้วนหน้า	-ประชาชนที่รับบริการ ที่ศูนย์บริการสาธารณสุข พึงพอใจในการให้บริการ	๑-๔	✓		ไม่ใช้	งบประมาณ	ไม่ใช้	ไม่ใช้	-ประชาชนที่รับบริการที่ศูนย์ บริการสาธารณสุขพึงพอใจ ในการให้บริการ ร้อยละ ๙๐	งานศูนย์บริการ สาธารณสุข กองสาธารณสุข		
๓๘	โครงการป้องกันและเฝ้าระวังโรค ซดาร์เอื้อต้น ตามแนวพระราชดำริ สมเด็จพระกนิษฐาธิราชเจ้า กรมสมเด็จพระเทพรัตนราชสุดา ฯ สยามบรมราชกุมารี	-ประชาชนประชาชน/แกนนำ ชุมชนมีความรู้ความเข้าใจใน การเลือกบริโภคผลิตภัณฑ์ที่มี ส่วนผสมของเกลือไอโอดีน จำนวน ๔๕ ชุมชน	๔	✓		๓๒,๐๐๐ (งบท้องถิ่น)	๓๒,๐๐๐	๓๒,๐๐๐	๓๒,๐๐๐	-ประชาชน/แกนนำชุมชน และผู้ประกอบการจำหน่าย อาหารเลือกใช้เกลือที่มีส่วน ผสมของเกลือไอโอดีน ร้อยละ ๘๐	งานคุ้มครอง ผู้บริโภคและ สุขภาพ อาหาร กองสาธารณสุข		

(โครงการตามแนวพระราชดำริ)

ลำดับที่	โครงการ	เป้าหมาย (ผลผลิตของโครงการ)	ช่วงเวลา ดำเนินการ (ไตรมาส)	ผลการดำเนินงานโครงการ			งบประมาณ ตามแผน (บาท)	งบประมาณ ที่อนุมัติ (บาท)	งบประมาณ เบิกจ่ายจริง (บาท)	ตัวชี้วัด (KPI)	ผลที่ได้รับ (ผลตัวชี้วัด)	หน่วยงาน รับผิดชอบหลัก	หมายเหตุ
				ดำเนินการ เสร็จแล้ว	อยู่ระหว่าง ดำเนินการ	ยังไม่ ดำเนินการ							
๓๙	โครงการผู้สูงอายุบ้านสวนพันดี สตูดิโอเตี้ยยา (โครงการตามแนวพระราชดำริ)	- ประชาชนในชุมชน จำนวน ๑๐๐ คน	๔	✓			๔๑๐,๐๐๐ (งบท้องถิ่น)	๔๑๐,๐๐๐	๒๔๔,๖๖๐	ร้อยละ ๙๐ ของผู้สูงอายุ ในชุมชนตามเป้าหมายได้รับ การดูแลสุขภาพของปาก และ รับบริการด้านทันตกรรมฟัน ปลอมในการเพิ่มประสิทธิภาพ ในการบริโภคอาหาร ร้อยละ ๑๐๐	งานศูนย์บริการ สาธารณสุข ฝ่ายบริการ สาธารณสุข กองสาธารณสุขฯ		
๔๐	โครงการตรวจสุขภาพเคลื่อนที่ สืบสานปณิธานของสมเด็จพระเจ้าอยู่หัว มหาวชิราลงกรณ ๑๒๐ พรรษา สืบสานปณิธานของสมเด็จพระนางเจ้าสิริกิติ์ พระบรมราชินีนาถ ๙๕ พรรษา สืบสานปณิธานของสมเด็จพระบรมราชินี สุทิดาศจันทร์เสวีราชกุมารี (โครงการตามแนวพระราชดำริ)	- ประชาชนอายุ ๒๕ ปีขึ้นไป ชุมชนละ ๑๒ คน จำนวน ๔๕ ชุมชน รวมเป็น ๕๔๐ คน	๔	✓		๔๕๘,๐๐๐ (งบท้องถิ่น)	๔๕๘,๐๐๐	๓๙๗,๑๓๐	- ประชาชน ๔๕ ชุมชน ในเขตเทศบาลเมืองบ้านสวน ได้รับการตรวจสุขภาพ ตาม โครงการพระราชดำริ ด้านสาธารณสุขร้อยละ ๘๐	งานสนับสนุน สุขภาพภาค ประชาชน กองสาธารณสุขฯ			
๔๑	โครงการพัฒนาungsสาธารณสุข บุคลากรในเขตเทศบาลเมือง บ้านสวน	- เพื่อสนับสนุนการพัฒนาสาธารณสุข บุคลากรในเขตเทศบาลเมืองบ้านสวน ต้นโดยจัดสรรเป็นค่าจ้างงานต้อง อสม.ในเขตชุมชนจำนวน ๑๙ ชุมชน ชุมชนละ ๑๕,๐๐๐ บาท	๑-๔	✓		๒๕๕,๐๐๐ (งบท้องถิ่น)	๒๕๕,๐๐๐	๒๕๕,๐๐๐	ชุมชน ๑๙ ชุมชน ในเขต เทศบาลเมืองบ้านสวน ได้รับการสนับสนุนการพัฒนา สาธารณสุขชุมชน ร้อยละ ๑๐๐	งานศูนย์บริการ สาธารณสุข ฝ่ายบริการ สาธารณสุข กองสาธารณสุขฯ			
<b>รวมแผนงานสาธารณสุข ๔๑ โครงการ</b>													
							๒,๖๒๗,๘๖๐	๒,๕๖๐,๙๖๐	๕,๕๓๖,๖๓๖				

**๔.๕ แผนงานสังคมสงเคราะห์**

ลำดับที่	โครงการ	เป้าหมาย (ผลผลิตของโครงการ)	ช่วงเวลา ดำเนินการ (ไตรมาส)	ผลการดำเนินงานโครงการ			งบประมาณ ตามแผน (บาท)	งบประมาณ ที่อนุมัติ (บาท)	งบประมาณ เบิกจ่ายจริง (บาท)	ตัวชี้วัด (KPI)	ผลที่ได้รับ (ผลตัวชี้วัด)	หน่วยงาน รับผิดชอบหลัก	หมายเหตุ
				ดำเนินการ เสร็จแล้ว	อยู่ระหว่าง ดำเนินการ	ยังไม่ ดำเนินการ							
๑	โครงการสงเคราะห์กายอุปกรณ์ (เสนอโดย ชุมชนทุกชุมชน)	จัดหาเครื่องช่วยเหลือนักกีฬา ผู้สูงอายุ ผู้ป่วย สน รวบรวมเครื่อง ไม่เท่าเทียม ให้เหมาะสม กับความต้องการใช้กายอุปกรณ์	๑-๔	✓		๑๐๐,๐๐๐ (งบท้องถิ่น)	๑๐๐,๐๐๐	-	ผู้พิการ ผู้สูงอายุ ผู้ป่วย ที่มีความจำเป็นต้องใช้ กายอุปกรณ์ได้รับการ สงเคราะห์ ร้อยละ ๙๕	กองสวัสดิการสังคม เพราะได้รับการบริจาคจาก ประชาชน			
๒	โครงการสงเคราะห์ผู้ด้อยโอกาส ทางสังคม (เสนอโดย ชุมชนทุกชุมชน)	- จัดกิจกรรมให้ความรู้ใน การดำรงชีวิตตามแนวทาง ปรัชญาเศรษฐกิจพอเพียง - จัดกิจกรรมประชาสัมพันธ์ ข้อมูลข่าวสารที่ภาครัฐและเอกชน จัดบริการประชาชนในด้านเศรษฐกิจ สังคม และการสาธารณสุข ให้แก่ผู้แทนครอบครัวผู้ด้อยโอกาส ทางสังคม จำนวน ๕๐๐ คน	๔	✓		๒๐๐,๐๐๐ (งบท้องถิ่น)	๒๐๐,๐๐๐	๑๑๓,๒๐๐	ผู้ด้อยโอกาส และคนไร้ที่พึ่ง ได้รับข้อมูลข่าวสารและความรู้ ในการดำรงชีวิตตามแนวทาง ปรัชญาเศรษฐกิจพอเพียง คิดเป็นร้อยละ ๑๐๐ ของ จำนวนผู้ด้อยโอกาสที่สำรวจพบ	กองสวัสดิการสังคม			

ลำดับที่	โครงการ	เป้าหมาย (ผลผลิตของโครงการ)	ช่วงเวลา ดำเนินการ (ไตรมาส)	ผลการดำเนินงานโครงการ			งบประมาณ ตามแผน (บาท)	งบประมาณ ที่อนุมัติ (บาท)	งบประมาณ เบิกจ่ายจริง (บาท)	ตัวชี้วัด (KPI)	ผลที่ได้รับ (ผลตัวชี้วัด)	หน่วยงาน รับผิดชอบหลัก	หมายเหตุ
				ดำเนินการ เสร็จแล้ว	อยู่ระหว่าง ดำเนินการ	ยังไม่ ดำเนินการ							
๓	โครงการบ้านสวนหัวไร่ไล่ใจ ผู้สูงอายุ (เสนอโดย ชมชนทุกชุมชน)	จัดกิจกรรมให้ความรู้เกี่ยวกับ การดูแลสุขภาพ และการเตรียมพร้อมเข้าสู่ วัยผู้สูงอายุให้มีความสุข กิจกรรมนันทนาการ กิจกรรมทางวัฒนธรรม ท้องถิ่นโดยการมีส่วนร่วม ของผู้สูงอายุ กิจกรรม บริการตรวจและให้คำแนะนำ ด้านสุขภาพแก่ผู้สูงอายุและจัด สวัสดิการสังคมอื่นๆ แก่ผู้สูงอายุตามความเหมาะสม (จำนวน ๑ ครั้ง/ปี)	๓	✓			๖๐๐,๐๐๐ (งบท้องถิ่น)	๖๐๐,๐๐๐	๔๗๗,๕๐๐ (บาท)	เทศบาลจัดกิจกรรม เพื่อบริการผู้สูงอายุ ตามนโยบายรัฐบาล ครบตามเป้าหมาย ที่กำหนด		กองสวัสดิการสังคม	
๔	โครงการหัวไร่ไล่ใจคนพิการ (เสนอโดย ชมชนทุกชุมชน)	จัดการเลือกตั้งคณะกรรมการ ชมรม และจัดอบรมให้ความรู้ การดูแล การนันทนาการ คนพิการและจัดกิจกรรม เยี่ยมบ้านคนพิการในเขต เทศบาลเมืองบ้านสวน (จำนวน ๑ ครั้ง/ปี)	๑-๒	✓			๒๐๐,๐๐๐ (งบท้องถิ่น)	๒๐๐,๐๐๐	๑๗๕,๙๗๐	จำนวนผู้พิการที่ออกมา ร่วมกิจกรรมและแลกเปลี่ยน ประสบการณ์ระหว่างคนพิการด้วย กันเอง ครึ่งละ ๓๐๐ คน		กองสวัสดิการสังคม	
๕	โครงการส่งเสริมอาชีพคนพิการ	จัดอบรมอาชีพให้แก่คนพิการ และผู้ดูแลคนพิการในเขต เทศบาลเมืองบ้านสวน (จำนวน ๓ หลักสูตร)	๒	✓			๕๐,๐๐๐ (งบท้องถิ่น)	๕๐,๐๐๐	๓๖,๗๕๐	คนพิการและผู้ดูแลคน พิการได้รับการฝึกอบรม อาชีพจำนวน ๓ หลักสูตร		กองสวัสดิการสังคม	
๖	โครงการแบ่งปันความฝัน สร้างศรัทธาคอนาคต	จัดกิจกรรมฝึกอบรมให้ ความรู้แก่เด็กและเยาวชน เกี่ยวกับแนวทางการ พัฒนาอาชีพ (จำนวน ๑ ครั้ง/ปี)	๑-๒	✓			๑๕๐,๐๐๐ (งบท้องถิ่น)	๑๕๐,๐๐๐	๘๐,๔๘๕	ร้อยละ ๘๐ ของเด็กและ เยาวชนที่เข้าร่วมโครงการ มีแนวทางในอาชีพของ ตนเอง และสามารถพึ่งพา ตนเองได้		กองสวัสดิการสังคม	



ลำดับที่	โครงการ	เป้าหมาย (ผลผลิตของโครงการ)	ช่วงเวลา ดำเนินการ (ไตรมาส)	ผลการดำเนินโครงการ			งบประมาณ ตามแผน (บาท)	งบประมาณ ที่อนุมัติ (บาท)	งบประมาณ เบิกจ่ายจริง (บาท)	ตัวชี้วัด (KPI)	ผลที่ได้รับ (ผลตัวชี้วัด)	หน่วยงาน รับผิดชอบหลัก	หมายเหตุ
				ดำเนินการ เสร็จแล้ว	อยู่ระหว่าง ดำเนินการ	ยังไม่ ดำเนินการ							
๗	โครงการส่งเสริมการค้าแม่บ้านงาน ศูนย์พัฒนาคุณภาพชีวิตคนพิการ เทศบาลเมืองบ้านสวน (เสนอโดย ทุกชุมชน)	จัดประชุมและจัดอบรมให้ความรู้ แก่คณะกรรมการศูนย์พัฒนา คุณภาพชีวิตคนพิการเทศบาลเมือง บ้านสวนและสมาชิกชมรมแม่บ้านเทศบาล เมืองบ้านสวนและหน่วยงานที่เกี่ยวข้อง (จำนวน ๑๐ ครั้ง/ปี)	๑-๔	✓			๒๐,๐๐๐ (งบท้องถิ่น)	๒๐,๐๐๐	๗,๕๐๐ (บาท)	คณะกรรมการศูนย์พัฒนาคุณภาพ ชีวิตคนพิการเทศบาลเมืองบ้านสวน และสมาชิกชมรมกรรรับรู้ข่าวสาร และรวมวางแผนการค้าแม่บ้าน ในการช่วยเหลือคนพิการด้วยกัน ได้ร้อยละ ๙๐ ของจำนวน ครั้งที่กำหนด	กองสวัสดิการสังคม		
๘	โครงการสนับสนุนการค้าแม่บ้านงาน สมาคมแม่บ้านกิ่งสงเคราะห์ (เสนอโดย ชุมชนทุกชุมชน)	-จัดสถานที่และบุคลากรสำหรับ ให้บริการสมาชิกและคณะกรรมการ สมาคมแม่บ้านกิ่งสงเคราะห์ - ช่วยเหลือทางด้านวิชาการให้กับ สมาคม - ตรวจสอบการค้าแม่บ้านของสมาชิก ให้จับใบตามระเบียบที่เกี่ยวข้อง - ประสานงานระหว่างสมาชิก คณะกรรมการ และหน่วยงาน ที่เกี่ยวข้องกับสมาคม แม่บ้านกิ่งสงเคราะห์	๑-๔	✓			๕,๐๐๐,๐๐๐ (งบประมาณเทศบาล)	๕,๐๐๐,๐๐๐	๓,๐๒๘,๙๘๙	มีสมาคมแม่บ้านกิ่งสงเคราะห์ เทศบาลเมืองบ้านสวน เพื่อ จัดสวัสดิการ ให้แก่ประชาชน ในเขตเทศบาล จำนวน ๑ สมาคม	กองสวัสดิการสังคม		
๙	โครงการกองทุนสวัสดิการ คนบ้านสวน (เสนอโดย ชุมชนทุกชุมชน)	-ให้การสงเคราะห์เบื้องต้น แก่เด็ก สตรี คนชรา คนยากจน ด้อยโอกาส คนว่างงาน คนไร้ที่พึ่ง และผู้ที่อยู่ในภาวะยาก ลำบากต่าง ๆ โดยช่วย เหลือเป็นเงินประจำทุกเดือนๆ ละ อย่างน้อย ๗๐ บาท	๑-๔	✓			๓๒๐,๐๐๐ (งบกองทุน)	๓๒๐,๐๐๐	๓๑๑,๒๖๙	สมาชิกกองทุนได้รับสวัสดิการ มากกว่า ๗๐ ราย คิดเป็นมาก กว่าร้อยละ ๑๐๐	กองสวัสดิการสังคม		
๑๐	โครงการส่งเสริมอาชีพผู้สูงอายุ (เสนอโดยชุมชน ทุกชุมชน)	-จัดอบรมอาชีพให้แก่ผู้สูงอายุ ในเขตเทศบาลเมืองบ้านสวน จำนวน ๓ ครั้ง/ปี	๑	✓			๖๐,๐๐๐ (งบท้องถิ่น)	๖๐,๐๐๐	๕๐,๐๐๐	-ผู้สูงอายุได้รับการพัฒนาอาชีพ การพัฒนาอาชีพ ๓ กิจกรรม คิดเป็นร้อยละ ๑๐๐	กองสวัสดิการสังคม		
<b>รวมแผนงานสนับสนุนสงเคราะห์ ๑๐ โครงการ</b>							๖,๗๐๐,๐๐๐	๖,๗๐๐,๐๐๐	๔,๒๘๑,๕๖๗				

## ๔.๕ แผนงานสร้างความเข้มแข็งของชุมชน

ลำดับที่	โครงการ	เป้าหมาย (ผลผลิตของโครงการ)	ช่วงเวลา ดำเนินการ	ผลการดำเนินงานโครงการ		งบประมาณ ตามแผน (บาท)	งบประมาณ ที่อนุมัติ (บาท)	งบประมาณ เบิกจ่ายจริง (บาท)	ตัวชี้วัด (KPI)	ผลที่ได้รับ (ผลตรวจวัด)	หน่วยงาน รับผิดชอบหลัก	หมายเหตุ
				ดำเนินการ สำเร็จแล้ว	ดำเนินการ อยู่ระหว่าง ยังไม่ ยกเลิก							
๑	โครงการเพิ่มกำลังการผลิต โรงผลิตน้ำดื่มชุมชน (เสนอโดย ที่ประชุมระดมสมอง กองทุนพัฒนา ไฟฟ้า ชลบุรี ๓)	ติดตั้งเครื่องจักรและอุปกรณ์ สำหรับบริการผลิตและบรรจุ พร้อมระบบสาธารณูปโภค สำหรับใช้ในโรงผลิตน้ำดื่มชุมชน บริเวณภายในศูนย์ป้องกันและ บรรเทาสาธารณภัยเทศบาล เมืองบ้านสวน (มาลัยทอง) จำนวน ๑ แห่ง	๒-๕	✓		๑,๕๕๕,๕๕๕ (งบกองทุน พัฒนาไฟฟ้า ชลบุรี ๓)	๑,๕๕๕,๕๕๕	-	ประชาชนในเขตเทศบาล เมืองบ้านสวน ได้รับประโยชน์ จำนวน ๒,๐๐๐ คน	-	กองสวัสดิการสังคม ป.ป.ร.ต. จ.กั. วงเงินในสัญญา ๑,๕๕๕,๕๕๕ บาท	
๒	โครงการกองทุนสวัสดิการชุมชน เทศบาลเมืองบ้านสวน (เสนอโดย ชุมชนทุกชุมชน)	- จัดสถานที่และบุคลากร สำหรับให้บริการสมาชิก และคณะกรรมการกองทุน สวัสดิการชุมชนฯ เป็น ประจำทุกวัน ๕ ของเดือน - ช่วยเหลือทางด้านวิชา การให้กับกองทุน - ตรวจสอบการดำเนินงาน ของกองทุนให้เป็นไปตาม ระเบียบที่เกี่ยวข้อง - ประสานงานระหว่างสมาชิก คณะกรรมการ และหน่วยงาน ที่เกี่ยวข้องกับกองทุนฯ	๑-๕	✓		๓๐๐,๐๐๐ (งบประมาณ กองทุน)	๖๖๕,๓๕๐	มีกองทุนสวัสดิการชุมชน เทศบาลเมืองบ้านสวน เพื่อจัด สวัสดิการให้แก่ประชาชน ในเขตเทศบาล จำนวน ๑ กองทุน	๑. ประชาชนในเขตเทศบาล ได้รับสวัสดิการที่มาจากภาค มีส่วนร่วมของประชาชน ด้วยกันเอง ๒. คณะกรรมการกองทุน สามารถให้บริการสมาชิก ได้อย่างมีประสิทธิภาพ	กองสวัสดิการสังคม		
๓	โครงการปรับปรุงสถานที่พำนัก ก่อสร้างโดมนอนประจำบริเวณ สถานีฟาสต์แทรค หมู่บ้านทรัพย์อนันต์ (เสนอโดย ชุมชนเนินนาคยาวาส)	ปรับปรุงสถานที่พำนัก พร้อม ก่อสร้างโดมนอนประจำบริเวณ บริเวณสถานีฟาสต์ แทรค หมู่บ้านทรัพย์ อนันต์ ชุมชนเนินนาคยาวาส หมู่ที่ ๘ ตำบลบ้านสวน (รายละเอียดตามแบบแปลน เทศบาลเมืองบ้านสวน)	๓-๕	✓		๑,๕๕๕,๐๐๐ (งบท้องถิ่น)	๑,๕๕๕,๐๐๐	-	สถานีพำนักได้รับการปรับปรุง พร้อมสิ่งอำนวยความสะดวก จัดกิจกรรมต่างๆ ของชุมชน เนินนาคยาวาสและชุมชนใกล้เคียง จำนวน ๑ แห่ง	-	กองสวัสดิการสังคม วงเงินในสัญญา ๑,๕๕๕,๐๐๐ บาท	

ลำดับที่	โครงการ	เป้าหมาย (ผลผลิตของโครงการ)	ช่วงเวลา ดำเนินการ (ไตรมาส)	ผลการดำเนินงานโครงการ			งบประมาณ ตามแผน (บาท)	งบประมาณ ที่อนุมัติ (บาท)	งบประมาณ เบิกจ่ายจริง (บาท)	ตัวชี้วัด (KPI)	ผลที่ได้รับ (ผลตัวชี้วัด)	หน่วยงาน รับผิดชอบหลัก	หมายเหตุ
				ดำเนินการ เสร็จแล้ว	อยู่ระหว่าง ดำเนินการ	ยังไม่ ดำเนินการ							
๔	โครงการก่อสร้างปรับปรุงสนามเด็กเล่นพร้อมติดตั้งเครื่องเล่นเด็กและเครื่องออกกำลังกาย (เสนอโดย ชุมชนบ้านพักตำรวจ) ***แผนพัฒนาท้องถิ่น (พ.ศ.๒๕๖๑-๒๕๖๕) ลำดับที่ ๙ ***แผนพัฒนาท้องถิ่น (พ.ศ.๒๕๖๑-๒๕๖๕) ลำดับที่ ๑๒	เด็กเล่นพร้อมติดตั้งเครื่องเล่นเด็กและเครื่องออกกำลังกาย สนามเทพจันทร์ หมู่ที่ ๘ ตำบลบ้านสวน (รายละเอียดตามแบบแปลนเทศบาลเมืองบ้านสวน)	๑-๒	✓			๕๕๙,๐๐๐ (งบท้องถิ่น)	๕๕๙,๐๐๐	ก่อสร้างและปรับปรุงสถานที่สำหรับออกกำลังกาย ปีละ ๑ แห่ง	-	กองสวัสดิการสังคม	ดำเนินการช่วง ไตรมาสที่ ๑-๒ ของปีงบประมาณ ๒๕๖๓ ขออนุมัติจัดจ้างไปใช้งาน หมดแล้ว	
๕	โครงการปรับปรุงลานกีฬาหมู่บ้านพัฒนาหมู่บ้าน (เสนอโดยชุมชนบ้านเขาเขจร) ***แผนพัฒนาท้องถิ่น (พ.ศ.๒๕๖๑-๒๕๖๕) หน้า ๙-๑๓ ลำดับที่ ๑๐ ***แผนพัฒนาท้องถิ่น (พ.ศ.๒๕๖๑-๒๕๖๕) ฉบับแก้ไขครั้งที่ ๔/๒๕๖๒ หน้า ๑๓	ก่อสร้างอาคารอเนกประสงค์ พร้อมปรับปรุงรั้ว และพื้นลาน ค.ส.ล. บริเวณหมู่บ้านพัฒนา หมู่ที่ ๒ ตำบลบ้านสวน (รายละเอียดตามแบบแปลนเทศบาลเมืองบ้านสวน)	๑-๒	✓			๑,๒๐๐,๐๐๐ (งบท้องถิ่น)	๑,๒๐๐,๐๐๐	ลานกีฬาได้รับการปรับปรุงให้มีความเหมาะสมสำหรับใช้เป็นสถานที่ออกกำลังกาย จำนวน ๑ แห่ง	-	กองสวัสดิการสังคม	ดำเนินการช่วง ไตรมาสที่ ๑-๒ ของปีงบประมาณ ๒๕๖๓ งบประมาณและไปประมาณ ราคาจากกองช่าง	
รวมแผนงานสร้างเสริมสุขภาพของชุมชน ๕ โครงการ							๕,๕๘๓,๘๕๔	๕,๕๘๓,๘๕๔	๖๖๕,๓๕๐				

#### ๔.๖ แผนงานศาสนาวัดธรรมและนันทนาการ

ลำดับที่	โครงการ	เป้าหมาย (ผลผลิตของโครงการ)	ช่วงเวลา ดำเนินการ (ไตรมาส)	ผลการดำเนินงานโครงการ			งบประมาณ ตามแผน (บาท)	งบประมาณ ที่อนุมัติ (บาท)	งบประมาณ เบิกจ่ายจริง (บาท)	ตัวชี้วัด (KPI)	ผลที่ได้รับ (ผลตัวชี้วัด)	หน่วยงาน รับผิดชอบหลัก	หมายเหตุ
				ดำเนินการ เสร็จแล้ว	อยู่ระหว่าง ดำเนินการ	ยังไม่ ดำเนินการ							
๑	โครงการแข่งขันกีฬาเด็กเยาวชนและประชาชน (เสนอโดย ชุมชนบวมนันท์ และชุมชนมรกตใต้)	-แข่งขันกีฬาสีสำหรับเด็กเยาวชนและประชาชนในเขตเทศบาลเมืองบ้านสวน จำนวน ๑ ครั้ง/ปี	๔	✓			๑๒๐,๐๐๐ (งบท้องถิ่น)	๑๒๐,๐๐๐	๑๐๙,๘๕๙	ร้อยละ ๘๕ ของเด็กเยาวชนและประชาชนที่เข้าร่วมแข่งขัน มีสุขภาพแข็งแรง มีน้ำใจเป็นนักกีฬา รู้แพ้ รู้ชนะ รู้อภัย เกิดความสามัคคีในชุมชน และใช้เวลาว่างให้เกิดประโยชน์ ทางไกลจากกีฬาเสพติด	เด็กเยาวชนและประชาชน เข้าร่วมแข่งขันกีฬา คิดเป็นร้อยละ ๑๐๐	กองการศึกษา	

ลำดับที่	โครงการ	เป้าหมาย (ผลผลิตของโครงการ)	ช่วงเวลา ดำเนินการ (ไตรมาส)	ผลการดำเนินงานโครงการ			งบประมาณ ตามแผน (บาท)	งบประมาณ ที่อนุมัติ (บาท)	งบประมาณ เบิกจ่ายจริง (บาท)	ตัวชี้วัด (KPI)	ผลที่ได้รับ (ผลตัวชี้วัด)	หน่วยงาน รับผิดชอบหลัก	หมายเหตุ
				ดำเนินการ เสร็จแล้ว	อยู่ระหว่าง ดำเนินการ	ยังไม่ ดำเนินการ							
๒	โครงการแข่งขันกีฬาให้กับเด็ก ศูนย์พัฒนาเด็กเล็กสังกัด เทศบาลเมืองบ้านสวน	-จัดแข่งขันกีฬาให้กับเด็ก เล็กของศูนย์พัฒนาเด็ก เล็กในสังกัดเทศบาลเมือง บ้านสวน จำนวน ๑ ครั้ง/ปี	๒	✓			๑๒๐,๐๐๐ (งบท้องถิ่น)	๑๒๐,๐๐๐	๑๑๗,๔๐๐	-ร้อยละ ๘๘ ของเด็กเล็กใน สังกัดเทศบาลเมืองบ้านสวน ที่เข้าร่วมกิจกรรมมีพัฒนาการ ครบทั้ง ๔ ด้าน ได้แก่ ด้านร่างกาย อารมณ์- จิตใจ สังคม และสติปัญญา เกิดความสามัคคีและรักการออก กำลังกาย	เด็กเยาวชนและประชาชน เข้าร่วมแข่งขันกีฬา คิดเป็นร้อยละ ๑๐๐	กองการศึกษา (ศูนย์พัฒนา เด็กเล็ก)	
๓	โครงการจัดงานวันเด็กแห่งชาติ เทศบาลเมืองบ้านสวน (เสนอโดย ชุมชนทุกชุมชน)	-จัดกิจกรรมให้เด็กได้ แสดงความสามารถบนเวที ตอบคำถามชิงรางวัลเล่นเกม การศึกษา และมอบของรางวัล ให้กับเด็กในเขตเทศบาล เมืองบ้านสวน จำนวน ๑ ครั้ง/ปี	๒	✓			๒๕๐,๐๐๐ (งบท้องถิ่น)	๒๕๐,๐๐๐	๒๔๙,๐๐๐	-เด็กในเขตเทศบาล เมืองบ้านสวนและใกล้เคียง ที่เข้าร่วมงานได้แสดงความ สามารถสนุกสนานและ มีความสุขในวันเด็กแห่งชาติ ๑ ครั้ง คิดเป็นร้อยละ ๑๐๐	เด็ก และเยาวชนเข้าร่วม โครงการทุกคนมีทักษะด้าน กีฬาเพิ่มมากขึ้นและมีสุขภาพ ร่างกายแข็งแรง ๑ ครั้ง คิดเป็นร้อยละ ๑๐๐	กองการศึกษา	
๔	โครงการปิดทอมสร้างเสริมสติ และสมาธิให้กับเด็ก และเยาวชนในเขตเทศบาลเมือง บ้านสวน	-จัดอบรมกิจกรรมพล ศึกษา ก็พ้อออกกำลังกาย นันทนาการ เพื่อพัฒนา คุณภาพชีวิตและห่างไกล ยาเสพติด ให้กับเด็กและ เยาวชนในเขตเทศบาล เมืองบ้านสวน จำนวน ๑ ครั้ง/ปี	๒-๓	✓			๑๐๐,๐๐๐ (งบท้องถิ่น)	๑๐๐,๐๐๐	๙๙,๙๕๐	-เด็ก และเยาวชนที่เข้าร่วม โครงการทุกคนมีทักษะด้าน กีฬาเพิ่มมากขึ้นและมีสุขภาพ ร่างกายแข็งแรง	เด็ก และเยาวชนเข้าร่วม โครงการทุกคนมีทักษะด้าน กีฬาเพิ่มมากขึ้นและมีสุขภาพ ร่างกายแข็งแรง ๑ ครั้ง คิดเป็นร้อยละ ๑๐๐	กองการศึกษา	
๕	โครงการเยาวชนหัวใจชีวิต	-จัดกิจกรรมอบรมให้ ความรู้ด้านการป้องกัน การทุจริตให้กับเยาวชนใน เขตเทศบาลเมืองบ้านสวน จำนวน ๑ ครั้ง/ปี	๓	✓			๘๐,๐๐๐ (งบท้องถิ่น)	๗๘,๘๐๐	๖๐,๙๓๐	-เยาวชนในเขตเทศบาล เมืองบ้านสวนที่เข้าร่วมโครงการ ได้รับความรู้เป็นคนที่และรู้สึก ไม่ยอมรับพฤติกรรมทุจริต คอร์รัปชันและการโกงทุกรูปแบบ	เยาวชนในเขตเทศบาล เมืองบ้านสวนที่เข้าร่วมโครงการ ๑ ครั้ง คิดเป็นร้อยละ ๑๐๐	กองการศึกษา	
๖	โครงการเยาวชนบ้านสวนหัวใจ นักสู้เรียนรู้ศิลปะป้องกันตัว	-จัดฝึกอบรมให้ความรู้ ด้านศิลปะป้องกันตัวให้กับ เด็กและเยาวชน ในเรื่อง เด็กและเยาวชน จำนวน ๑ ครั้ง/ปี	๔	✓			๑๐๐,๐๐๐ (งบท้องถิ่น)	๑๐๐,๐๐๐	๗,๒๕๐	-เด็กและเยาวชนในเขต เทศบาลเมืองบ้านสวน เข้าร่วม โครงการ ได้รับความรู้ เพิ่มทักษะการป้องกันตนเอง เกิดประโยชน์ตนเอง	เด็กและเยาวชนในเขต เทศบาลเมืองบ้านสวนเข้าร่วม โครงการ ได้รับความรู้ เพิ่มทักษะการป้องกันตนเอง เกิดประโยชน์ตนเอง ๑ ครั้ง คิดเป็นร้อยละ ๑๐๐	กองการศึกษา	

ลำดับที่	โครงการ	เป้าหมาย (ผลผลิตของโครงการ)	ช่วงเวลา ดำเนินการ (ไตรมาส)	ผลการดำเนินงานโครงการ			งบประมาณ ที่อนุมัติ (บาท)	งบประมาณ ที่อนุมัติ (บาท)	งบประมาณ เบิกจ่ายจริง (บาท)	ตัวชี้วัด (KPI)	ผลที่ได้รับ (ผลตัวชี้วัด)	หน่วยงาน รับผิดชอบหลัก	หมายเหตุ
				ดำเนินการ เสร็จแล้ว	อยู่ระหว่าง ดำเนินการ	ยังไม่ ดำเนินการ							
๗	โครงการสร้างภูมิคุ้มกันยา เสพติดเด็กและเยาวชนนอก สถานศึกษา	- จัดกิจกรรมอบรมให้ความรู้ ด้านยาเสพติด จำนวน ๑ ครั้ง/ปี	๓	✓			๒๐๐,๐๐๐ (เงินอุดหนุน ทั้งงบกระแสสรรม การปกครอง ท้องถิ่น)	๒๐๐,๐๐๐	๑๖๓,๓๐๓	เด็กและเยาวชนนอกสถานศึกษา ได้รับความรู้ในการสร้างเสริม ภูมิคุ้มกันยาเสพติด ๑ ครั้ง คิดเป็นร้อยละ ๑๐๐	งานกีฬาและ นันทนาการ กองการศึกษา		
๘	โครงการก่อสร้างอาคาร ออกกกำลังกายในร่มเทศบาล เมืองบ้านสวน	- ก่อสร้างอาคาร ๓ ชั้น จำนวน ๑ หลัง บริเวณที่ดิน เทศบาลเมืองบ้านสวน ถนนพระยาลีลาจ หน้าที่ ๓ ตำบลบ้านสวน (รายละเอียดตามแบบแปลน ของเทศบาลเมืองบ้านสวน)	๔	✓			๓๐,๐๐๐,๐๐๐ (งบท้องถิ่น)	๓๐,๐๐๐,๐๐๐	-	มีอาคารออกกำลังกาย จำนวน ๑ หลัง	กองการศึกษา	กันเงินไว้บ้าง(ไม่ก่อกั้น) ระหว่างเดือนตุลาคม ๒๕๖๒ - พฤษภาคม ๒๕๖๓ อยู่ระหว่างขอแบบแปลนจาก กองช่าง	
รวมแผนงานสาธารณสุขและนันทนาการ ๘ โครงการ													

#### ๔.๗ แผนงานสุขภาพ

ลำดับที่	โครงการ	เป้าหมาย (ผลผลิตของโครงการ)	ช่วงเวลา ดำเนินการ (ไตรมาส)	ผลการดำเนินงานโครงการ			งบประมาณ ที่อนุมัติ (บาท)	งบประมาณ ที่อนุมัติ (บาท)	งบประมาณ เบิกจ่ายจริง (บาท)	ตัวชี้วัด (KPI)	ผลที่ได้รับ (ผลตัวชี้วัด)	หน่วยงาน รับผิดชอบหลัก	หมายเหตุ
				ดำเนินการ เสร็จแล้ว	อยู่ระหว่าง ดำเนินการ	ยังไม่ ดำเนินการ							
๑	โครงการส่งเสริมสุขภาพ ผู้สูงอายุ (เสนอโดย ชุมชนทุกชุมชน)	- รับลงทะเบียนผู้สมัครรับ เงินเบี้ยยังชีพผู้สูงอายุที่ยัง ไม่เคยลงทะเบียน และผู้มี สิทธิ์ย้ายที่อยู่มาอยู่ในเขตเทศบาล - เบิกจ่ายเงินเบี้ยยังชีพผู้ สูงอายุแบบขั้นบันไดให้แก่ ผู้สูงอายุในทุกวันพุธ ๑๐ ของเดือน	๑-๔	✓			๖๖,๗๖๘,๐๐๐ (งบท้องถิ่น)	๖๓,๗๖๐,๘๐๐	๕๘,๒๕๓,๔๐๐	ผู้สูงอายุในเขตเทศบาล ได้รับเบี้ยยังชีพแบบขั้น บันไดร้อยละ ๑๐๐ ของ จำนวนผู้ขึ้นทะเบียน	- กองสวัสดิการ สังคม - สำนักปลัด เทศบาล		
๒	โครงการส่งเสริมสุขภาพ ความพิการ (เสนอโดย ชุมชนทุกชุมชน)	- รับลงทะเบียนผู้มีสิทธิ์รับเบี้ย ยังชีพคนพิการที่ยังไม่เคย ลงทะเบียนและผู้มีสิทธิ์ย้าย ที่อยู่มาอยู่ในเขตเทศบาล - เบิกจ่ายเงินเบี้ยยังชีพคนพิการ ให้คนพิการในทุกวันพุธ ๑๐ ของเดือน	๑-๔	✓			๑๗,๒๕๐,๐๐๐ (งบท้องถิ่น)	๑๐,๗๐๔,๐๐๐	๙,๕๑๑,๒๐๐	คนพิการในเขตเทศบาล ได้รับเบี้ยยังชีพ ร้อยละ ๑๐๐ ของจำนวนผู้ขึ้นทะเบียน	- กองสวัสดิการ สังคม - สำนักปลัด เทศบาล		

ลำดับที่	โครงการ	เป้าหมาย (ผลผลิตโครงการ)	ช่วงเวลา ดำเนินการ (ไตรมาส)	ผลการดำเนินงานโครงการ			งบประมาณ ตามแผน (บาท)	งบประมาณ ที่อนุมัติ (บาท)	งบประมาณ เบิกจ่ายจริง (บาท)	ตัวชี้วัด (KPI)	ผลที่ได้รับ (ผลตัวชี้วัด)	หน่วยงาน รับผิดชอบหลัก	หมายเหตุ	
				ดำเนินการ เสร็จแล้ว	อยู่ระหว่าง ดำเนินการ	ยังไม่ ดำเนินการ								
๓	โครงการสงเคราะห์ผู้เปราะบาง ผู้เปราะบางในเขตเทศบาล (เสนอโดย ชุมชนทุกชุมชน)	- รั้งขึ้นทะเบียนผู้เปราะบาง ที่อยู่อาศัยอยู่ในเขตเทศบาลและ ตรวจสอบว่าเป็นผู้มีคุณสมบัติ - ให้การสงเคราะห์ผู้เปราะบาง คนละ ๑,๐๐๐ บาท/เดือน	๑-๔	✓			๑,๕๖๐,๐๐๐ (งบท้องถิ่น)	๑,๐๖๘,๐๐๐	๙๐๐,๐๐๐	ผู้เปราะบางในเขตเทศบาล ที่ได้รับการสงเคราะห์ร้อยละ ๑๐๐ ของจำนวนผู้เปราะบาง ขึ้นทะเบียน	กองสวัสดิการสังคม สำนักปลัดเทศบาล			
๔	โครงการสมทบกองทุน สวัสดิการชุมชน (เสนอโดย ชุมชนทุกชุมชน)	สมทบงบประมาณกองทุน สวัสดิการชุมชน โดยท้องถิ่น ๑ ส่วน และรัฐบาล ๑ ส่วน (จำนวน ๑ ครั้ง/ปี)	๓	✓			๓๐๐,๐๐๐ (งบท้องถิ่น)	๑๘๘,๒๐๐	๑๘๘,๕๕๕	กองทุนได้รับเงินสมทบจาก องค์กรปกครองส่วนท้องถิ่น ปีละ ๑ ครั้ง	กองสวัสดิการชุมชน ได้รับเงินสมทบ จากเทศบาล เมืองบ้านสวน ๑ ครั้ง/ปี	กองสวัสดิการสังคม สำนักปลัดเทศบาล		
๕	โครงการจ่ายเงินสมทบกองทุน หลักประกันสุขภาพ เทศบาลเมืองบ้านสวน	- เทศบาลเมืองบ้านสวน สมทบงบประมาณกองทุน หลักประกันสุขภาพ ร้อยละ ๕๐ ของงบประมาณที่ได้รับจากกองทุน หลักประกันสุขภาพแห่งชาติ เพื่อสนับสนุนกิจกรรมตาม วัตถุประสงค์ ส่งเสริมสุขภาพขององค์กรชุมชน ทำโครงการส่งเสริมสุขภาพที่จะสม กับภาวะแวดล้อมของชุมชน รวมทั้งการจัดทำโครงการป้องกันโรคที่ เหมาะสมแก่ชุมชนนี้	๒	✓			๑,๘๑๘,๕๕๐ (งบท้องถิ่น)	๑,๘๑๘,๕๕๐	๑,๘๑๘,๕๕๐	- กองทุนหลักประกันสุขภาพ เทศบาลเมืองบ้านสวน ได้รับเงินสมทบจากเทศบาล เมืองบ้านสวน ร้อยละ ๕๐ ของงบประมาณที่ได้รับจากกองทุน หลักประกันสุขภาพเพื่อสนับสนุน กิจกรรมตามวัตถุประสงค์ - คณะกรรมการได้พิจารณา โครงการสนับสนุนโครงการ อนุมัติงบประมาณ ให้แก่ องค์กร และชุมชนที่เสนอโครงการ เพื่อของงบประมาณสนับสนุน คิดเป็นร้อยละ ๕๐	กองสาธารณสุข สำนักปลัด เทศบาล			
รวมแผนงานงบกลาง ๕ โครงการ							๕๘๖,๒๖๖,๕๕๐	๓๗๖,๕๕๘,๕๕๐	๗๐,๗๐๗,๕๕๕					
รวมยุทธศาสตร์ที่ ๔ ทั้งหมด ๙๔ โครงการ							๑,๘๘๔,๙๐๘,๕๕๕	๑,๓๖๖,๒๖๖,๕๕๐	๑,๓๖๖,๒๖๖,๕๕๐					
รวมยุทธศาสตร์การพัฒนาคุณภาพชีวิต สังคม การศึกษา การกีฬา การกีฬาและนันทนาการ ๙๔ โครงการ รวมงบประมาณไม่แผน ๑,๘๘๔,๙๐๘,๕๕๕ บาท รวมงบประมาณที่ได้รับอนุมัติ ๑,๓๖๖,๒๖๖,๕๕๐ บาท รวมงบประมาณที่เบิกจ่ายจริง ๑,๐๖๘,๕๕๘,๕๕๕ บาท														



ยุทธศาสตร์ที่ ๕  
การพัฒนาความปลอดภัยในชีวิต  
และทรัพย์สิน

รายงานติดตามและประเมินผลแผนพัฒนาเทศบาลเมืองบ้านสวน (พ.ศ. ๒๕๖๑ - ๒๕๖๕)  
ประจำปีงบประมาณ พ.ศ. ๒๕๖๒ ไตรมาสที่ ๔

โครงการสำหรับป้องกันและบรรเทาสาธารณภัย

- ก. ยุทธศาสตร์จังหวัดที่ ๕ พัฒนาคน และชุมชน ให้มีคุณภาพและยั่งยืน ตามหลักปรัชญาของเศรษฐกิจพอเพียง  
ข. ยุทธศาสตร์การพัฒนาของ อบท. ในเขตจังหวัดที่ ๗ ด้านความปลอดภัยในชีวิตและทรัพย์สิน  
๕. ยุทธศาสตร์การพัฒนาความปลอดภัยในชีวิตและทรัพย์สิน

๕.๑ แผนงานการศึกษาความสงบภายใน

ลำดับที่	โครงการ	เป้าหมาย (ผลผลิตของโครงการ)	ช่วงเวลา ดำเนินการ (ไตรมาส)	ผลการดำเนินงานโครงการ			งบประมาณ ตามแผน (บาท)	งบประมาณ ที่อนุมัติ (บาท)	งบประมาณ เบิกจ่ายจริง (บาท)	ตัวชี้วัด (KPI)	ผลที่ได้รับ (ผลตัวชี้วัด)	หน่วยงาน รับผิดชอบหลัก	หมายเหตุ
				ดำเนินการ เสร็จแล้ว	อยู่ระหว่าง ดำเนินการ	ยังไม่ ดำเนินการ							
๑	โครงการป้องกันและลดอุบัติเหตุในช่วงเทศกาล	ตั้งจุดตรวจ/บริการในช่วงเทศกาลสงกรานต์, เทศกาลปีใหม่	๑-๓	✓			๕๐,๐๐๐ (งบท้องถิ่น)	๕๐,๐๐๐	๓๘,๘๐๐	ประชาชนได้รับความสะดวกและปลอดภัยในช่วงเทศกาล	ตั้งจุดตรวจ/บริการช่วงเทศกาลปีใหม่, สงกรานต์ ประชาชนได้รับความสะดวก	งานป้องกัน สำนักปลัด	
๒	โครงการอบรมกฎหมายจราจรให้กับนักเรียนในเขตเทศบาลเมืองบ้านสวน	จัดโครงการอบรมกฎหมายจราจรให้กับนักเรียนในเขตเทศบาลเมืองบ้านสวน จำนวน ๒๐๐ คน	๓	✓			๑๐๐,๐๐๐ (งบท้องถิ่น)	๑๐๐,๐๐๐	๙๑,๐๒๐	นักเรียนในเขตเทศบาลเมืองมีความรู้เรื่องกฎหมายจราจรและได้รับการอบรม ๑๐๐ คน	นักเรียนในเขตเทศบาลเมือง บ้านสวนมีความรู้เรื่องกฎหมายจราจรและได้รับการอบรม คิดเป็นร้อยละ ๑๐๐	งานเทศกิจ สำนักปลัด	
๓	โครงการอบรมการดับเพลิงขั้นต้นและการอพยพหนีไฟให้แก่โรงเรียนในเขตเทศบาลเมืองบ้านสวน	ฝึกอบรมการดับเพลิงขั้นต้นและการอพยพหนีไฟให้แก่โรงเรียนในเขตเทศบาลเมืองบ้านสวน		✓			๑๒๐,๐๐๐ (งบท้องถิ่น)	-	-	นักเรียนในเขตเทศบาลเมืองบ้านสวนเข้าร่วมโครงการฝึกอบรมดับเพลิงขั้นต้น	นักเรียนในเขตเทศบาลเมืองบ้านสวน เข้าร่วมโครงการฝึกอบรมดับเพลิงขั้นต้น	งานป้องกัน สำนักปลัด	ไม่ได้รับอนุมัติงบประมาณ ในปีงบประมาณ พ.ศ.๒๕๖๒
๔	โครงการอบรมการดับเพลิงขั้นต้นให้กับผู้สูงอายุในเขตเทศบาลเมืองบ้านสวน	ฝึกอบรมการดับเพลิงขั้นต้นให้กับผู้สูงอายุในเขตเทศบาลเมืองบ้านสวน	๓	✓			๗๐,๐๐๐ (งบท้องถิ่น)	๗๐,๐๐๐	๖๙,๘๘๗.๕๐	ผู้สูงอายุในเขตเทศบาลเมืองบ้านสวนเข้าร่วมโครงการฝึกอบรมดับเพลิงขั้นต้น	ผู้สูงอายุชนนได้รับการฝึกอบรมดับเพลิงขั้นต้นเป็นไปตามที่ตัวชี้วัดกำหนดไว้	งานป้องกัน สำนักปลัด	
รวมแผนงานรักษาความสงบภายใน ๔ โครงการ							๓๕๐,๐๐๐	๒๒๐,๐๐๐	๑๙๘,๗๐๗.๕๐				

๕.๒ แผนงานสาธารณสุข

ลำดับที่	โครงการ	เป้าหมาย (ผลผลิตของโครงการ)	ช่วงเวลา ดำเนินการ (ไตรมาส)	ผลการดำเนินงานโครงการ			งบประมาณ ตามแผน (บาท)	งบประมาณ ที่อนุมัติ (บาท)	งบประมาณ เบิกจ่ายจริง (บาท)	ตัวชี้วัด (KPI)	ผลที่ได้รับ (ผลตัวชี้วัด)	หน่วยงาน รับผิดชอบหลัก	หมายเหตุ	
				ดำเนินการ เสร็จแล้ว	อยู่ระหว่าง ดำเนินการ	ยังไม่ ดำเนินการ								
๑	โครงการอริบเณรเพิ่มศักยภาพในการป้องกันและแก้ไขปัญหายาเสพติดของสำนักงานป้องกันและปราบปรามยาเสพติด โดย คอ.ป.ล.ช.บ. ขอรับการสนับสนุน	ให้การสนับสนุนงบประมาณตามที่ที่ทำการปกครองจังหวัดชลบุรี โดย คอ.ป.ล.ช.บ. ขอรับการสนับสนุน	๑-๔		✓		๒๐๐,๐๐๐ (อุดหนุน ที่ทำการ ปกครอง จังหวัดชลบุรี)	๒๐๐,๐๐๐	-	ที่ทำการปกครองจังหวัดชลบุรีได้รับการอุดหนุนงบประมาณตามโครงการเพิ่มศักยภาพในการป้องกันและแก้ไขปัญหายาเสพติด	กองสาธารณสุขและสิ่งแวดล้อม ไม่มีกรณีเอนสเบรตามเพราะไม่เป็นไปตามหลักเกณฑ์การขอรับเงินอุดหนุนของ อบท.	กองสาธารณสุข และสิ่งแวดล้อม	ยกเลิก	
รวมแผนงานสาธารณสุข ๑ โครงการ							๒๐๐,๐๐๐	๒๐๐,๐๐๐	๐					
รวมยุทธศาสตร์ที่ ๕ ทั้งหมด ๔ โครงการ							๕๕๐,๐๐๐	๕๒๐,๐๐๐	๑๙๘,๗๐๗.๕๐					
รวมยุทธศาสตร์การพัฒนาความปลอดภัยในชีวิตและทรัพย์สิน ๕ โครงการ เป็นจำนวนงบประมาณตามแผน ๕๕๐,๐๐๐ บาท เป็นจำนวนงบประมาณที่ได้รับอนุมัติ ๕๒๐,๐๐๐ บาท เป็นจำนวนงบประมาณที่เบิกจ่ายจริง ๑๙๘,๗๐๗.๕๐ บาท														





**ยุทธศาสตร์ที่ ๒**  
**การพัฒนาการบริหารจัดการ**  
**องค์กรตามหลักธรรมาภิบาล**

รายงานติดตามและประเมินผลแผนพัฒนาเทศบาลเมืองบ้านสวน (พ.ศ. ๒๕๖๑ - ๒๕๖๕)

ประจำปีงบประมาณ พ.ศ.๒๕๖๒ ไตรมาสที่ ๔

โครงการลับร้องคัดกรองส่วนท้องถิ่นดำเนินการ

ก. ยุทธศาสตร์จังหวัดที่ ๕ พัฒนาคมน และชุมชน ให้มีคุณภาพและยั่งยืน ตามหลักปรัชญาของเศรษฐกิจพอเพียง

ข. ยุทธศาสตร์การพัฒนาของ อปท. ในเขตจังหวัดที่ ๖ การบริหารจัดการตามหลักธรรมาภิบาล

๖.ยุทธศาสตร์การบริหารจัดการองค์กรตามหลักธรรมาภิบาล

๖.๑ แผนงานบริหารงานทั่วไป

ลำดับที่	โครงการ	เป้าหมาย (ผลผลิตของโครงการ)	ช่วงเวลา ดำเนินการ (ไตรมาส)	ผลการดำเนินโครงการ			งบประมาณ ตามแผน (บาท)	งบประมาณ ที่อนุมัติ (บาท)	งบประมาณ เบิกจ่ายจริง (บาท)	ตัวชี้วัด (KPI)	ผลที่ได้รับ (ผลตัวชี้วัด)	หน่วยงาน รับผิดชอบหลัก	หมายเหตุ
				ดำเนินการ เสร็จแล้ว (ไตรมาส)	อยู่ระหว่าง ดำเนินการ	ยังไม่ ดำเนินการ							
๑	โครงการเทศบาลรายงานประชาชน	- จัดทำสื่อประชาสัมพันธ์ ในรูปแบบต่างๆ เพื่อสร้าง ความรับรู้ เข้าใจและให้ความ ร่วมมือในการพัฒนาท้องถิ่น - ประสานความร่วมมือ หน่วยงานต่างๆในการผลิต สื่อประชาสัมพันธ์เพื่อสร้าง ความรู้ความเข้าใจในกิจกรรม อันเป็นสาระประโยชน์	๑-๔	✓			๗๐๐,๐๐๐ (งบท้องถิ่น)	๗๐๐,๐๐๐	๓๕๙,๐๒๐ (บาท)	จำนวนร้อยละของประชาชน ในการรับรู้ข้อมูลข่าวสาร คิดเป็นร้อยละ ๑๐๐	ประชาชนในเขตเทศบาล เมืองบ้านสวนได้รับรู้ข้อมูลข่าวสาร คิดเป็นร้อยละ ๑๐๐	กองวิชาการ และแผนงาน	
๒	โครงการจัดทำวารสารที่...บ้านสวน	จำนวน ๑๒,๐๐๐ ฉบับ ดำเนินการจัดทำ จำนวน ๖ ครั้ง	๑-๔	✓			๙๐๐,๐๐๐ (งบท้องถิ่น)	๙๐๐,๐๐๐	๗๕๐,๐๐๐	จัดทำวารสารที่...บ้านสวน จำนวน ๖ ครั้ง คิดเป็นร้อยละ ๑๐๐	จัดทำวารสารที่...บ้านสวน จำนวน ๖ ครั้ง คิดเป็นร้อยละ ๑๐๐	กองวิชาการ และแผนงาน	
๓	โครงการสร้างเสริมประสิทธิภาพ ผู้ปฏิบัติงาน Call Center	อบรมผู้ปฏิบัติงานที่เกี่ยวข้อง จำนวน ๑ ครั้ง/ปี จำนวน ๓๐ คน		✓			๕๐,๐๐๐ (งบท้องถิ่น)	๕๐,๐๐๐	-	ผู้ปฏิบัติงาน Call Center ได้รับการ อบรมเพิ่มพูนความรู้ จำนวน ๑ ครั้ง/ปี	-	กองวิชาการ และแผนงาน	เพราะไม่ได้รับอนุมัติงบประมาณ
๔	โครงการอบรมเครื่องชุมชนสัมพันธ์ ป้องกันการจัดเทศบาลเมือง บ้านสวน	เครือข่ายชุมชนสัมพันธ์ ป้องกันการจัดเทศบาล เมืองบ้านสวน	๒-๓		✓		๓๕๐,๐๐๐ (งบท้องถิ่น)	๓๕๐,๐๐๐	-	ร้อยละของประชาชนที่เข้าร่วม กิจกรรม	-	กองวิชาการ และแผนงาน	ยกเลิก รายการที่เชิญมาไม่สะดวกบรรยาย ในช่วงระยะเวลาดำเนินการ ยกเลิกโครงการประจำปีงบประมาณต่อไป

ลำดับที่	โครงการ	เป้าหมาย (ผลผลิตของโครงการ)	ช่วงเวลา ดำเนินการ (ไตรมาส)	ผลการดำเนินงานโครงการ				งบประมาณ ที่อนุมัติ (บาท)	งบประมาณ ความแม่นยำ (บาท)	ตัวชี้วัด (KPI)	ผลที่ได้รับ (ผลตัวชี้วัด)	หน่วยงาน รับผิดชอบหลัก	หมายเหตุ
				ดำเนินการ เสร็จแล้ว	อยู่ระหว่าง ดำเนินการ	ยังไม่ ดำเนินการ	ยกเลิก						
๕	โครงการอบรม "กฎหมายนริ" ฎหมายที่ควรรู้เกี่ยวกับ ผู้บริหาร สมาชิกสภา พนักงานเทศบาล และ ผู้นำชุมชนจำนวน ๑ ครั้ง/ปี	จัดอบรมให้ความรู้เกี่ยวกับ กฎหมายที่ควรรู้ให้กับคณะ ผู้บริหาร สมาชิกสภา พนักงานเทศบาล และ ผู้นำชุมชนจำนวน ๑ ครั้ง/ปี	๓	✓			๕๐,๐๐๐ (งบท้องถิ่น)	๕๐,๐๐๐ (บาท)	๕๖,๑๐๐ (บาท)	ผู้เข้ารับการอบรมมีความรู้ ความเข้าใจในกฎหมายที่ควรรู้ ร้อยละ ๘๐	ผู้เข้ารับการอบรมได้รับความรู้ ความเข้าใจในกฎหมายที่ควรรู้ คิดเป็นร้อยละ ๑๐๐	กองวิชาการ และแผนงาน	
๖	โครงการอบรมและศึกษาดูงาน เพื่อเสริมสร้างศักยภาพคณะกรรมการ เกี่ยวกับการจัดทำแผนพัฒนาท้องถิ่น	จัดอบรมและศึกษาดูงานของ คกก. ที่มีหน้าที่เกี่ยวกับ การจัดทำแผนพัฒนาท้องถิ่น และการติดตามประเมินผล แผนพัฒนาท้องถิ่น จำนวน ๔๔ คน และผู้ที่เกี่ยวข้อง จำนวน ๒๖ คน	๒		✓		๑๔๐,๐๐๐ (งบท้องถิ่น)	๑๔๐,๐๐๐ (บาท)	-	ผู้เข้ารับการอบรมมีความรู้ ความเข้าใจในเนื้อหาการอบรม ร้อยละ ๘๐	ผู้เข้ารับการอบรมมีความรู้ ความเข้าใจในเนื้อหาการอบรม ร้อยละ ๘๐	กองวิชาการ และแผนงาน	ยกเลิก ไม่สะดวกต่อการจัดโครงการ ในช่วงระยะเวลาดังกล่าว เนื่องจากมีการกิจหลายอย่าง จึงยกเลิกโครงการประจำปีงบประมาณ พ.ศ.๒๕๖๒ รอดำเนินการ ในปีงบประมาณถัดไป
๗	โครงการพัฒนาศักยภาพบุคลากร กองวิชาการและแผนงาน	จัดกิจกรรมฝึกอบรม ให้ความรู้และศึกษาดูงาน แลกเปลี่ยนประสบการณ์ ให้กับพนักงานของ กองวิชาการและแผนงาน (ปีละ ๑ หลักสูตร)	๒-๓	✓			๘๐,๐๐๐ (งบท้องถิ่น)	๘๐,๐๐๐ (บาท)	๗๘,๐๐๐	การพัฒนาความรู้วิชาการ และประสบการณ์ อย่างน้อยปีละ ๑ หลักสูตร	บุคลากรกองวิชาการและแผนงาน ได้รับการพัฒนาด้านวิชาการ และประสบการณ์ ๑ หลักสูตร	กองวิชาการ และแผนงาน	

ลำดับที่	โครงการ	เป้าหมาย (ผลผลิตของโครงการ)	ช่วงเวลา ดำเนินการ (ไตรมาส)	ผลการดำเนินงานโครงการ			งบประมาณ ตามแผน (บาท)	งบประมาณ ที่อนุมัติ (บาท)	งบประมาณ เบิกจ่ายจริง (บาท)	ตัวชี้วัด (KPI)	ผลที่ได้รับ (ผลตัวชี้วัด)	หน่วยงาน รับผิดชอบหลัก	หมายเหตุ
				ดำเนินการ เสร็จแล้ว	อยู่ระหว่าง ดำเนินการ	ยังไม่ ดำเนินการ							
๘	โครงการจัดทำแผนพัฒนาท้องถิ่น และเพิ่มเติมหรือเปลี่ยนแปลง หรือแก้ไข	- จัดประชุมแลกเปลี่ยน ความคิดเห็น เสนอแนะ ปัญหาความต้องการของชุมชน - รวบรวมโครงการและนำเสนอ แผนชุมชนให้คณะผู้บริหาร เทศบาลเมืองบ้านสวน	๑-๔ (ไตรมาส)	✓			๑๐๐,๐๐๐ (งบท้องถิ่น)	๑๐๐,๐๐๐	-	จำนวนครั้งของการจัดทำแผน พัฒนาท้องถิ่นสี่ปี และเพิ่มเติมหรือ เปลี่ยนแปลง	-	กองวิชาการ และแผนงาน	ดำเนินการโดยไม่ใช้งบประมาณ
๙	โครงการจัดทำเทศบาลบัญญัติ งบประมาณรายจ่ายประจำปี และเพิ่มเติม	- จัดทำเทศบาลบัญญัติ งบประมาณรายจ่ายประจำปี จำนวน ๑๕๐ เล่ม/ปี	๒-๔	✓			๕๐,๐๐๐ (งบท้องถิ่น)	๕๐,๐๐๐	๑๓,๖๐๘	จำนวนของการจัดทำเทศบาลบัญญัติ ผลการดำเนินงานการคิดเป็น ร้อยละ ๑๐๐	จัดทำเทศบาลบัญญัติสำหรับตามตัวชี้วัด ผลการดำเนินงานการคิดเป็น ร้อยละ ๑๐๐	กองวิชาการ และแผนงาน	
๑๐	โครงการติดตามและประเมินผล การดำเนินงานของเทศบาล เมืองบ้านสวน	- จัดประชุมคณะกรรมการ ติดตามและประเมินผลแผน พัฒนาเทศบาล - ประเมินความพึงพอใจ ของประชาชนต่อผล การดำเนินงานของเทศบาล - จัดทำรายงานผลการดำเนินงาน โครงการ/กิจกรรม ประจำปี จำนวน ๑๕๐ เล่ม/ปี	๑,๓	✓			๑๐๐,๐๐๐ (งบท้องถิ่น)	๑๐๐,๐๐๐	-	ติดตามและประเมินผลการดำเนินงาน ของเทศบาลเมืองบ้านสวน จำนวน ๒ ครั้ง/ปี	ผลการดำเนินงานจัดประชุม คณะกรรมการ ๒ ครั้งต่อปี จัดทำเล่มรายงานติดตามผล และประเมินผล ๑๕๐ เล่ม/ปี	กองวิชาการ และแผนงาน	ดำเนินการโดยไม่ใช้งบประมาณ
๑๑	โครงการอบรมให้ความรู้ด้านภาษี ท้องถิ่นแก่ประชาชนทั่วไป	จัดอบรมให้ความรู้เกี่ยวกับ รายละเอียดของภาษีท้องถิ่น และชนิดแก่ประชาชนทั่วไป ในเขตเทศบาลเมืองบ้านสวน	๔				๑๕๐,๐๐๐ (งบท้องถิ่น)	๑๕๐,๐๐๐	-	ประชาชนมีความรู้ความเข้าใจ เกี่ยวกับภาษีท้องถิ่นและ มาชำระภาษี	-	สำนักงานคลัง	ยกเลิก เพราะ ปี พ.ศ.๒๕๖๓ มีการ เปลี่ยนแปลงกฎหมายเกี่ยว กับภาษีที่องค์กรปกครองส่วน ท้องถิ่นมีอำนาจจัดเก็บเองตาม พรบ.ภาษีบำรุงท้องที่ พ.ศ.๒๕๔๕ และพรบ.ภาษีบำรุงท้องที่ ๒๕๐๘ จะดำเนินการปีงบประมาณ พ.ศ.๒๕๖๓

ลำดับที่	โครงการ	เป้าหมาย (ผลผลิตของโครงการ)	ช่วงเวลา ดำเนินการ (ไตรมาส)	ผลการดำเนินงานโครงการ			งบประมาณ ตามแผน (บาท)	งบประมาณ ที่อนุมัติ (บาท)	งบประมาณ เบิกจ่ายจริง (บาท)	ตัวชี้วัด (KPI)	ผลที่ได้รับ (ผลตัวชี้วัด)	หน่วยงาน รับผิดชอบหลัก	หมายเหตุ
				ดำเนินการ เสร็จแล้ว	ดำเนินการ อยู่ระหว่าง	ยังไม่ ยกเลิก							
๑๒	โครงการสำรวจข้อมูลภาคสนาม เพื่อติดตามเร่งรัดผู้จ้างชำระภาษี	๑. เร่งรัดติดตามผู้ยังไม่จ่าย ต้องชำระภาษี แต่ไม่ได้อื่น แบบแสดงรายการชำระภาษี ๒. เร่งรัดติดตามลูกหนี้ค้าง ชำระภาษี ๓. ประชาสัมพันธ์ ข้อมูลหมาย	๔ (ไตรมาส)			๑๐๐,๐๐๐ (งบท้องถิ่น)	๑๐๐,๐๐๐ (บาท)	-	ประชาชนทราบรายละเอียด ข้อมูลหมายและการบังคับคดีใน กรณีการค้างชำระภาษี ท้องถิ่นและชำระภาษี ตามกฎหมาย	-	สำนักงานการคลัง	ยกเลิก เพราะ ปี พ.ศ.๒๕๖๓ มีการ เปลี่ยนแปลงกฎหมายเกี่ยว กับภาษีที่องค์กรปกครองส่วน ท้องถิ่นมีอำนาจจัดเก็บเองตาม พร.บ.ภาษีบำรุงท้องที่ พ.ศ.๒๕๖๕ และพร.บ.ภาษีบำรุงท้องที่ ๒๕๖๘ จะดำเนินการปีงบประมาณ พ.ศ.๒๕๖๓	
๑๓	โครงการประชาสัมพันธ์ การชำระภาษีท้องถิ่น	- จัดทำสื่อโฆษณาเอกสาร แผ่นพับ/แผ่นปลิว/ คู่มือการชำระภาษี - จัดทำป้ายไวน์ลิตติดในโครง เหล็กที่มีอยู่เดิมในเขตเทศบาล เมืองบ้านสวน	๔	✓		๑๕๐,๐๐๐ (งบท้องถิ่น)	๑๕๐,๐๐๐	๘๕๓๑๕.๓๘	ผู้ชำระภาษีจำนวนเพิ่มขึ้น ๑๐%		สำนักงานการคลัง		
๑๔	โครงการให้ความรู้เพื่อเพิ่มศักยภาพ การปฏิบัติงานการคลัง	จัดอบรม สัมมนาและศึกษา ดูงานเกี่ยวกับหลักการปฏิบัติงาน ภายใต้กฎหมายต่างๆ ที่เกี่ยวข้อง แก่บุคลากรสำนักงานการคลัง และหน่วยงานที่เกี่ยวข้อง	๑	✓		๒๕๐,๐๐๐ (งบท้องถิ่น)	๒๕๐,๐๐๐	๒๔๘,๘๔๘	เพื่อให้บุคลากรสำนักงานการคลัง และเจ้าหน้าที่ที่ปฏิบัติงาน เกี่ยวข้องกับการปฏิบัติงานการคลัง และการบริการประชาชนเพิ่มขึ้น ประชาชนมีความเข้าใจระบบบท และหน้าที่ของตนเองในการชำระ ภาษีและชำระภาษีในเวลาที่กำหนด	การปฏิบัติงานด้านการศึกษา และการให้บริการประชาชน ของเจ้าหน้าที่สำนักงานการคลัง และเจ้าหน้าที่ปฏิบัติงานเกี่ยวข้อง กับการคลังมีประสิทธิภาพมากขึ้น	สำนักงานการคลัง		
๑๕	โครงการจัดทำป้ายไวน์ลิต เพื่อประชาสัมพันธ์ ให้ความรู้แก่ ประชาชนด้านภาษีท้องถิ่น	จัดทำป้ายไวน์ลิต ติดในโครง เหล็กที่มีอยู่เดิมในเขตเทศบาล เมืองบ้านสวนที่ประชาสัมพันธ์ ให้ผู้ชำระภาษีทราบถึงความหมาย และหลักเกณฑ์ การชำระภาษี แต่ละประเภท จำนวน ๑๒ ป้าย รวมค่าแรงติดตั้งป้าย	๑	✓		๓๔,๐๐๐ (งบท้องถิ่น)	๓๔,๐๐๐	๑๕,๘๔๐	ประชาชนมีความเข้าใจระบบบท และหน้าที่ของตนเองในการชำระ ภาษีและชำระภาษีในเวลาที่กำหนด	การปฏิบัติงานด้านการศึกษา และการให้บริการประชาชน ของเจ้าหน้าที่สำนักงานการคลัง และเจ้าหน้าที่ที่ปฏิบัติงานเกี่ยวข้อง กับการคลังมีประสิทธิภาพมากขึ้น	สำนักงานการคลัง		

ลำดับที่	โครงการ	เป้าหมาย (ผลผลิตของโครงการ)	ช่วงเวลา ดำเนินการ	ผลการดำเนินงานโครงการ			งบประมาณ ตามแผน (บาท)	งบประมาณ ที่อนุมัติ (บาท)	งบประมาณ เบิกจ่ายจริง (บาท)	ตัวชี้วัด (KPI)	ผลที่ได้รับ (ผลตัวชี้วัด)	หน่วยงาน รับผิดชอบหลัก	หมายเหตุ
				ดำเนินการ เสร็จแล้ว	ดำเนินการ อยู่ระหว่าง	ยังไม่ ดำเนินการ							
๑๖	โครงการอบรมสัมมนาและศึกษาดูงานสำนักปลัดเทศบาล	จัดอบรมสัมมนาและศึกษาดูงานสำนักปลัดเทศบาล และลูกจ้างสำนักปลัดเทศบาล จำนวน ๑ ครั้ง	๔	✓		๓๐๐,๐๐๐ (งบท้องถิ่น)	๓๐๐,๐๐๐	๑๓๔,๕๕๕	พนักงานและลูกจ้างสำนักปลัดเทศบาลเข้าร่วมโครงการอบรมสัมมนาและศึกษาดูงานพัฒนาท้องถิ่น และสร้างสัมพันธ์อันดีในการทำงานร่วมกัน	-พนักงานจ้างและลูกจ้างสำนักปลัดเทศบาลมีโอกาสแลกเปลี่ยนทัศนคติ แนวคิดและประสบการณ์และความรู้มาพัฒนาท้องถิ่น และสร้างสัมพันธ์อันดีในการทำงานร่วมกัน	งานบริหารฯ สำนักปลัด		
๑๗	โครงการก่อสร้างอาคารบ้านพัก ค.ส.ล. ๔ ชั้น ๓๐ ห้อง	ก่อสร้างอาคารบ้านพัก ค.ส.ล. ๔ ชั้น ๓๐ ห้อง จำนวน ๑ หลัง (รายละเอียดตามแบบแปลนของเทศบาลเมืองบ้านสวน)	๔	✓		๑๘,๖๘๐,๐๐๐ (งบท้องถิ่น)	๑๘,๖๘๐,๐๐๐	-	มีอาคารบ้านพัก ค.ส.ล. ๔ ชั้น จำนวน ๓๐ ห้อง	-	งานบริหารฯ สำนักปลัด	อยู่ในขั้นตอนกระบวนการจัดซื้อจัดจ้าง	
๑๘	โครงการเลือกตั้งนายกเทศมนตรี/สมาชิกสภาเทศบาลเมืองบ้านสวน	มีผู้ใช้สิทธิเลือกตั้ง ไม่ต่ำกว่าร้อยละ ๕๐ ของผู้มีสิทธิเลือกตั้ง	๒-๔		✓	๓,๐๐๐,๐๐๐ (งบท้องถิ่น)	๓,๐๐๐,๐๐๐	-	- ดำเนินการจัดการเลือกตั้งนายกเทศมนตรี และสมาชิกสภาเทศบาลเมืองบ้านสวน - ประชาสัมพันธ์การรณรงค์หรือการให้ข้อมูลข่าวสารแก่ประชาชนในการเลือกตั้งสมาชิกสภาผู้แทนราษฎรและที่รณรงค์วิชาการเลือกตั้งท้องถิ่น	-	งานบริหารฯ สำนักปลัด	ยังไม่ได้ดำเนินการ เนื่องจากยังไม่มีผลการเลือกตั้งระดับท้องถิ่น	
๑๙	โครงการติดตั้งกล้องโทรทัศน์วงจรปิด (CCTV) ภายในบริเวณอาคารศาลาประชาคม เทศบาลเมืองบ้านสวน และบริเวณโดยรอบอาคารอเนกประสงค์เทศบาลเมืองบ้านสวน	ดำเนินการติดตั้งกล้องโทรทัศน์วงจรปิด (CCTV) ภายในบริเวณอาคารศาลาประชาคม เทศบาลเมืองบ้านสวน และบริเวณโดยรอบอาคารอเนกประสงค์เทศบาลเมืองบ้านสวน	๓-๔	✓		๖,๐๑๕,๐๐๐ (งบท้องถิ่น)	๖,๐๑๕,๐๐๐	-	ติดตั้งกล้องโทรทัศน์วงจรปิด (CCTV) ภายในบริเวณอาคารศาลาประชาคม เทศบาลเมืองบ้านสวน และบริเวณโดยรอบอาคารอเนกประสงค์เทศบาลเมืองบ้านสวน คิดเป็นร้อยละ ๑๐๐	-	งานบริหารฯ สำนักปลัดฯ	อยู่ในขั้นตอนกระบวนการจัดซื้อจัดจ้าง	
๒๐	โครงการติดตั้งราวบันได อาคารอเนกประสงค์เทศบาลเมืองบ้านสวน	ติดตั้งราวบันไดอาคารอเนกประสงค์เทศบาลเมืองบ้านสวนรายละเอียดตามแบบแปลนเทศบาลเมืองบ้านสวน	๒-๔	✓		๕๑,๐๐๐ (งบท้องถิ่น)	๕๑,๐๐๐	๕๐,๓๓๕.๕๗	ติดตั้งราวบันไดอาคารอเนกประสงค์เทศบาลเมืองบ้านสวนมีราวบันไดเทศบาลเมืองบ้านสวนอันตรายน	-อาคารอเนกประสงค์เทศบาลเมืองบ้านสวนมีราวบันไดเทศบาลเมืองบ้านสวนอันตรายน	งานบริหารฯ สำนักปลัด		

ลำดับที่	โครงการ	เป้าหมาย (ผลผลิตของโครงการ)	ช่วงเวลา ดำเนินการ	ผลการดำเนินงานโครงการ			งบประมาณ ตามแผน (บาท)	งบประมาณ ที่อนุมัติ (บาท)	งบประมา งเบิกจ่ายจริง (บาท)	ตัวชี้วัด (KPI)	ผลที่ได้รับ (ผลตัวชี้วัด)	หน่วยงาน รับผิดชอบหลัก	หมายเหตุ
				ดำเนินการ เสร็จแล้ว	ยังไม่ ดำเนินการ	ยกเลิก							
๒๑	โครงการติดตั้งประตูและ ราวบันได อาคารศาลาประชาคม เทศบาลเมืองบ้านสวน	ติดตั้งประตูและราวบันไดอาคาร ศาลาประชาคมเทศบาลเมืองบ้านสวน รายละเอียดติดตามแบบแปลน เทศบาลเมืองบ้านสวน	๒-๔ (ไตรมาส)	✓			๒๗๐,๐๐๐ (งบท้องถิ่น)	๒๗๐,๐๐๐	๒๖๔,๕๗๕.๘๐ (บาท)	ติดตั้งราวบันได อาคารศาลาประชาคม เทศบาลเมืองบ้านสวน	-ประชาชนผู้มาใช้บริการคา ลาประชาคมเทศบาลเมือง บ้านสวนมีความสะดวกและ ปลอดภัยยิ่งขึ้น	งานบริหารฯ สำนักปลัด	
๒๒	โครงการพัฒนาเทศบาลเมือง บ้านสวนสู่ความเป็นเลิศ	พนักงานเทศบาลเมือง บ้านสวน จำนวน ๔๐ คน อบรมทัศนศึกษาดูงาน เมืองนวัตกรรม	๓-๔	✓			๓๐๐,๐๐๐ (งบท้องถิ่น)	๓๐๐,๐๐๐	๔๘,๒๗๐	พนักงานเทศบาลเมือง บ้านสวน เข้าร่วมโครงการ พัฒนาเทศบาลเมือง บ้านสวนสู่ความเป็นเลิศ	พนักงานเทศบาลเมืองบ้านสวน มีความรู้ความเข้าใจเกี่ยวกับ หลักการและวิธีการในการ พัฒนาเทศบาลเมืองบ้านสวน สู่ความเป็นเลิศ	งานบริหารฯ สำนักปลัด	
๒๓	โครงการขอรับการสนับสนุน งบประมาณบูรณาการทหะเบียน สำนักงานทะเบียนอำเภอเมืองชลบุรี ที่ว่าการอำเภอเมืองชลบุรี จังหวัดชลบุรี	ประชาชนผู้ใช้บริการ ที่สำนักทะเบียน อำเภอเมืองชลบุรี	๑-๒	✓			๔๐,๘๐๐ (อุดหนุน สำนักงาน ทะเบียน อ.เมืองชลบุรี)	๔๐,๘๐๐	๔๐,๘๐๐	สนับสนุนงบประมาณ บูรณาการงานทะเบียน สำนักงานทะเบียน อำเภอเมืองชลบุรี	-ประชาชนได้รับการบริการที่ สะดวกรวดเร็วด้วยระบบคอม พิวเตอร์ออนไลน์ (Online) เมื่อมีวัสดุอุปกรณ์ในการ บริการประชาชนที่เพียงพอ และเหมาะสม	งานบริหารฯ สำนักปลัด	
๒๔	โครงการก่อสร้างปรับปรุงถนน คลส. และก่อสร้างรั้วกับ บริเวณที่ดินของ เทศบาลเมืองบ้านสวน ถนนพระยา- รังสิตฯ หมู่ที่ ๓ ตำบลบ้านสวน (เสนอโดย ชุมชนคลองอีรัต)	ก่อสร้างปรับปรุงถนน คลส. หนา ๐.๑๕ เมตร ขึงมีด มีวรากรกว้าง ๓.๖๐-๓.๕๐ เมตร ยาวรวม ๒๘๐.๐๐ เมตร พื้นที่ดำเนินการไม่น้อยกว่า ๑,๓๓๐.๐๐ตารางเมตร ขึงมีด มีวรากรกว้าง ๗.๐๐ เมตร ยาวรวม ๑๐๒.๕๐ เมตร พื้นที่ ดำเนินการไม่น้อยกว่า ๓๑๗.๐๐ ตารางเมตร และก่อสร้างรั้วกับ ยาวรวม ๒๑๕.๐๐ เมตร รายละเอียดตามแบบแปลน เทศบาลเมืองบ้านสวน	๓-๔		✓		๒,๘๐๐,๐๐๐ (งบท้องถิ่น)	๒,๘๐๐,๐๐๐	-	ก่อสร้างปรับปรุงถนน คลส. และรั้ว จำนวน ๑ แห่ง	งานบริหารฯ สำนักปลัด	อยู่ในขั้นตอนระหว่างดำเนินการ การจัดซื้อจัดจ้าง	

ลำดับที่	โครงการ	เป้าหมาย (ผลผลิตของโครงการ)	ช่วงเวลา ดำเนินการ (ไตรมาส)	ผลการดำเนินงานโครงการ			งบประมาณ ตามแผน (บาท)	งบประมาณ ที่อนุมัติ (บาท)	งบประมาณ เบิกจ่ายจริง (บาท)	ตัวชี้วัด (KPI)	ผลที่ได้รับ (ผลตัวชี้วัด)	หน่วยงาน รับผิดชอบหลัก	หมายเหตุ
				ดำเนินการ เสร็จแล้ว	อยู่ระหว่าง ดำเนินการ	ยังไม่ ดำเนินการ							
๒๕	โครงการติดตั้งระบบทะเบียนราษฎร สำนักงานทะเบียนท้องถิ่นเทศบาล เมืองบ้านสวน	ติดตั้งระบบทะเบียนราษฎรสำนัก ทะเบียนท้องถิ่นเทศบาลเมืองบ้านสวน - เครื่องคอมพิวเตอร์ สำหรับงานประมวลผล แบบที่ ๑ (จอขนาดไม่น้อยกว่า ๑๙ นิ้ว) จำนวน ๔ เครื่อง - เครื่องพิมพ์ Multifunction ชนิดเลเซอร์/ชนิด LED ขนาด จำนวน ๓ เครื่อง - เครื่องสำรองไฟฟ้า ๒ KVA จำนวน ๔ เครื่อง - อุปกรณ์กระจายสัญญาณ (๒ Switch) ขนาด ๒๔ ช่อง แบบที่ ๒ จำนวน ๑ ชุด - อุปกรณ์อาน์บัสระบบ อนเนกประสงค์ (Smart Card Reader) จำนวน ๗ เครื่อง - ชุดโปรแกรมระบบปฏิบัติการ สำหรับเครื่องคอมพิวเตอร์ และเครื่องคอมพิวเตอร์โน้ตบุ๊ก แบบสิทธิการใช้งานประเภท ติดตั้งมาจากโรงงาน (OEM) ที่มีลิขสิทธิ์ถูกต้องตามกฎหมาย จำนวน ๔ ชุด - เครื่องพิมพ์รายงาน (Line Matrix Printer) จำนวน ๑ เครื่อง - เครื่องพิมพ์สมุดทะเบียนบ้าน (Passbook Printer) จำนวน ๓ เครื่อง - ติดตั้งและทดสอบระบบ คำสั่งควบคุมการทำงาน	๔-๑	✓		๑,๓๔๕,๖๐๐ (งบท้องถิ่น)	๑,๓๔๕,๖๐๐	-	มีระบบทะเบียนราษฎร สำนักทะเบียนท้องถิ่นเทศบาล เมืองบ้านสวน จำนวน ๑ แห่ง	-	งานบริหารฯ สำนักปลัด	ดำเนินการช่วงไตรมาสที่ ๔ ปีงบประมาณ ๒๕๖๒ ถึง ไตรมาสที่ ๑ ปีงบประมาณ ๒๕๖๓ อยู่ในขั้นตอนกระบวนการ จัดซื้อจัดจ้าง	



คำศัพท์	โครงการ	เป้าหมาย (ผลผลิตของโครงการ)	ช่วงเวลา ดำเนินการ (ไตรมาส)	ผลการดำเนินงานโครงการ			งบประมาณ ตามแผน (บาท)	งบประมาณ ที่อนุมัติ (บาท)	งบประมาณ เบิกจ่ายจริง (บาท)	ตัวชี้วัด (KPI)	ผลที่ได้รับ (ผลตัวชี้วัด)	หน่วยงาน รับผิดชอบหลัก	หมายเหตุ
				ดำเนินการ เสร็จสิ้น	อยู่ระหว่าง ดำเนินการ	ยังไม่ ดำเนินการ							
๒๖	โครงการขยายเขตระบบจำหน่าย น้ำประปาบริเวณบ้านพักอาศัย พนักงานเทศบาลเมืองบ้านสวน (ศูนย์คันติมิ) อาคาร A ตำบลบ้านสวน (เสนอโดย ชมชนบ้านห้วยทวน) ***แผนพัฒนาท้องถิ่น (พ.ศ.๒๕๖๑-๒๕๖๕) หน้า ๓-๑๗๒ ลำดับที่ ๔๐ ***ฉบับเปลี่ยนแปลงครั้งที่ ๑/๒๕๖๒ หน้า ๑	ระบบงานทะเลเวียงราษฎร์ - ประตูกระจกบานเลื่อน - เครื่องปรับอากาศชนิด Wall Type ขนาด ๑๒๐๐๐ BTU จำนวน ๒ เครื่อง - วางท่อ PB ขนาดเส้นผ่า ศูนย์กลาง ๕๐ มิลลิเมตร SDR ๑๓.๕ ความยาว ๔๘ เมตร - วางท่อ PE ขนาดเส้นผ่า ศูนย์กลาง ๑๑๐ มิลลิเมตร PN ๖ (Class ๑๐๐) ความยาว ๑๓๐ เมตร	๔	✓		๒๖๖,๑๖๐ (งบท้องถิ่น)	๒๖๖,๑๖๐	-	ขยายเขตระบบจำหน่าย น้ำประปา จำนวน ๑ แห่ง	-	งานบริหารฯ สำนักปลัดฯ	อยู่ในขั้นตอนกระบวนการ จัดซื้อจัดจ้างฯ	
๒๗	โครงการก่อสร้างปรับปรุง ขยายผิว ผลิต, บริเวณศาลา ประชาคมเทศบาลเมืองบ้านสวน หมู่ที่ ๓ ตำบลบ้านสวน (เสนอโดย ชมชนคลองยี่ริต)	พื้น ผลิต, ทน ๐.๑๐ เมตร กว้าง ๑.๘๐-๒.๕๐ เมตร ยาว ๓๐.๘๐ เมตร จำนวน ๒ ฝั่ง พื้นที่ดำเนินการไม่น้อยกว่า ๑๖๒.๐๐ ตารางเมตร รายละเอียดตามแบบแปลน เทศบาลเมืองบ้านสวน	๔	✓		๘๘,๐๐๐ (งบท้องถิ่น)	๘๘,๐๐๐	-	ก่อสร้างปรับปรุงขยายผิว ผลิต, จำนวน ๑ แห่ง	-	สำนักปลัดฯ	อยู่ในขั้นตอนกระบวนการ จัดซื้อจัดจ้างฯ	
<b>รวมแผนงานบริหารทั่วไป ๒๗ โครงการ</b>													
				๑๕	๖	๒	๔	๓๖,๓๖๖,๕๖๐	๒,๑๕๓,๕๐๒				

๖.๒ แผนงานการรักษาสถาปัตยกรรมภายใน

ลำดับที่	โครงการ	เป้าหมาย (ผลผลิตของโครงการ)	ช่วงเวลา ดำเนินการ (ไตรมาส)	ผลการดำเนินงานโครงการ			งบประมาณ ตามแผน (บาท)	งบประมาณ ที่อนุมัติ (บาท)	งบประมาณ เบิกจ่ายจริง (บาท)	ตัวชี้วัด (KPI)	ผลที่ได้รับ (ผลตัวชี้วัด)	หน่วยงาน รับผิดชอบหลัก	หมายเหตุ
				ดำเนินการ เสร็จแล้ว	ดำเนินการ อยู่ระหว่าง	ยังไม่ ดำเนินการ							
๑	โครงการอบรมพนักงานดับเพลิง	จัดอบรมพนักงานดับเพลิงเทศบาลเมืองบ้านสวน จำนวน ๒ รุ่น ๆ ละ ๒๕ คน	๓	✓			๑๕๐,๐๐๐ (งบท้องถิ่น)	๑๕๐,๐๐๐	๑๒๘,๘๖๕.๕๐	พนักงานดับเพลิงเข้าร่วมโครงการอบรม ๒ รุ่นๆละ ๒๕ คน เป็นไปตามเป้าหมายที่วางไว้	งานป้องกัน สำนักปลัด		
๒	โครงการอบรมดับเพลิงขั้นต้นและการอพยพหนีไฟให้แก่พนักงานเทศบาลเมืองบ้านสวน	ฝึกอบรมการดับเพลิงขั้นต้นและการอพยพหนีไฟให้แก่พนักงานเทศบาลเมืองบ้านสวน	๓-๔	✓			๑๐๐,๐๐๐ (งบท้องถิ่น)	๑๐๐,๐๐๐	๘๗,๒๗๘	พนักงานเทศบาลเมืองบ้านสวนเข้าร่วมโครงการฝึกอบรมดับเพลิงขั้นต้นและอพยพหนีไฟตามเป้าหมายที่วางไว้	งานป้องกัน สำนักปลัด		
๓	โครงการจ้างเหมาดูแลบำรุงรักษาระบบกล้องโทรทัศน์วงจรปิดและระบบควบคุมกล้องในศูนย์ปฏิบัติการและควบคุมและควบคุม	จ้างเหมาดูแลบำรุงรักษา ระบบกล้องโทรทัศน์วงจรปิดและระบบควบคุมกล้องในศูนย์ปฏิบัติการและควบคุมและควบคุม	๑-๔		✓		๓,๘๑๐,๐๐๐ (งบท้องถิ่น)	๓,๘๑๐,๐๐๐		ประชาชนมีความปลอดภัยในชีวิตและทรัพย์สินร้อยละ ๑๐๐	งานเทศกิจ สำนักปลัด	ยกเลิก ทำสัญญาจ้างเหมาบริการที่เกินกว่าออปิงประมาณ พ.ศ.๒๕๖๒ จึงไม่สามารถดำเนินการได้	
๔	โครงการก่อสร้างหลังคาโดมภายในศูนย์ป้องกันและบรรเทาสาธารณภัย (แห่งที่ ๑) จำนวน ๑ หลัง	ก่อสร้างหลังคาโดมภายในศูนย์ป้องกันและบรรเทาสาธารณภัย (แห่งที่ ๑) จำนวน ๑ หลัง รายละเอียดตามแบบแปลนของเทศบาลเมืองบ้านสวน	๔	✓			๒,๗๒๕,๐๐๐ (งบท้องถิ่น)	๒,๗๒๕,๐๐๐		มีหลังคาโดมภายในศูนย์ป้องกันและบรรเทาสาธารณภัย (แห่งที่ ๑) จำนวน ๑ หลัง	งานป้องกัน สำนักปลัด	กันเงินไว้เบิกจ่ายระหว่างตุลาคม ๒๕๖๒ - มีนาคม ๒๕๖๓ อยู่ระหว่างพัสดุดำเนินการประกาศพัสดุรับจ้าง	
๕	โครงการก่อสร้างปรับปรุงอาคารศูนย์ป้องกันและบรรเทาสาธารณภัยเทศบาลเมืองบ้านสวนแห่งที่ ๒ (มาลัยทอง)	ก่อสร้างปรับปรุงพื้นที่อาคารศูนย์ป้องกันและบรรเทาสาธารณภัย เทศบาลเมืองบ้านสวนแห่งที่ ๒ (มาลัยทอง) จำนวน ๑ แห่ง รายละเอียดตามแบบแปลนของเทศบาลเมืองบ้านสวน	๔	✓			๓๓๕,๐๐๐ (งบท้องถิ่น)	๓๓๕,๐๐๐		มีการปรับปรุงพื้นที่อาคารศูนย์ป้องกันและบรรเทาสาธารณภัยเทศบาลเมืองบ้านสวนแห่งที่ ๒ (มาลัยทอง) จำนวน ๑ แห่ง	งานป้องกัน สำนักปลัด	ได้ผู้รับจ้างแล้ว เริ่มสัญญา ๗/๑๑/๒๕๖๒ สิ้นสุดสัญญา ๖/๑๑/๒๕๖๓	

ลำดับที่	โครงการ	เป้าหมาย (ผลผลิตของโครงการ)	ช่วงเวลา ดำเนินการ (ไตรมาส)	ผลการดำเนินงานโครงการ				งบประมาณ ตามแผน (บาท)	งบประมาณ ที่อนุมัติ (บาท)	งบประมา งบประมาณ เบิกจ่ายจริง (บาท)	ตัวชี้วัด (KPI)	ผลที่ได้รับ (ผลตัวชี้วัด)	หน่วยงาน รับผิดชอบหลัก	หมายเหตุ
				ดำเนินการ เสร็จแล้ว	อยู่ระหว่าง ดำเนินการ	ยังไม่ ดำเนินการ	ยกเลิก							
๖	โครงการก่อสร้างอาคาร ศูนย์ป้องกันและบรรเทาสาธารณภัย (แห่งที่ ๓) ***แผนพัฒนาท้องถิ่น (พ.ศ.๒๕๖๑-๒๕๖๕) หน้า ๓-๑๓๖ ถัดไปที่ ๑๐ ***แผนพัฒนาท้องถิ่น (พ.ศ.๒๕๖๑-๒๕๖๕) ฉบับแก้ไขครั้งที่ ๔/๒๕๖๒ หน้า ๑๔	ก่อสร้างอาคารศูนย์ป้องกัน และบรรเทาสาธารณภัย (แห่งที่ ๓) จำนวน ๑ หลัง รายละเอียดตามแบบแปลน ของเทศบาลเมืองบ้านสวน	๑-๔ (ไตรมาส)	✓			๙,๐๐๐,๐๐๐ (งบท้องถิ่น)	๙,๐๐๐,๐๐๐	-	มีอาคารศูนย์ป้องกันและ บรรเทาสาธารณภัย (แห่งที่ ๓) จำนวน ๑ หลัง	-	งานป้องกัน สำนักปลัด	กเงินไม่เบิกจ่าย ดำเนินการช่วงไตรมาสที่ ๑-๔ ของปีงบประมาณ ๒๕๖๓ อยู่ระหว่างของช่วงเขียน แบบแปลน	
รวมแผนงานรับรักษาความสงบภายใน ๖ โครงการ														
				๒	๓	๑	๒๐,๒๒๐,๐๐๐	๒๐,๒๒๐,๐๐๐	๒๖,๑๖๔,๕๐๐					

## ๖.๓ แผนงานการศึกษา

ลำดับที่	โครงการ	เป้าหมาย (ผลผลิตของโครงการ)	ช่วงเวลา ดำเนินการ (ไตรมาส)	ผลการดำเนินงานโครงการ				งบประมาณ ตามแผน (บาท)	งบประมาณ ที่อนุมัติ (บาท)	งบประมา งบประมาณ เบิกจ่ายจริง (บาท)	ตัวชี้วัด (KPI)	ผลที่ได้รับ (ผลตัวชี้วัด)	หน่วยงาน รับผิดชอบหลัก	หมายเหตุ
				ดำเนินการ เสร็จแล้ว	อยู่ระหว่าง ดำเนินการ	ยังไม่ ดำเนินการ	ยกเลิก							
๑	โครงการพัฒนาศักยภาพ บุคลากรกองการศึกษา	จัดกิจกรรมฝึกอบรม และศึกษาดูงานให้กับ พนักงานกองการศึกษา จำนวน ๑๒ คน	๒ (ไตรมาส)	✓			๑๑๑,๐๐๐ (งบท้องถิ่น)	๑๑๑,๐๐๐	๑๒๗,๕๒๐	บุคลากรกองการศึกษา ร้อยละ ๔๕ ของบุคลากรกองการศึกษา ที่เข้าร่วมกิจกรรม มีความ พร้อมในการปฏิบัติงานและสามารถ ประสานงานการปฏิบัติงานได้ อย่างราบรื่นเกิดประสิทธิผลและ ประสิทธิภาพ	บุคลากรกองการศึกษา มีความพร้อม ในการปฏิบัติงานและปฏิบัติงาน ได้อย่างมีประสิทธิภาพ คิดเป็นร้อยละ ๑๐๐	กองการศึกษา		
๒	โครงการปรับปรุงห้องเรียนของ ศูนย์พัฒนาเด็กวัดอรัญญิกवास ในสังกัดเทศบาลเมืองบ้านสวน	ปรับปรุงห้องเรียนของศูนย์ พัฒนาเด็กวัดอรัญญิกवास จำนวน ๓ ห้อง	๔	✓			๑๒๓,๐๐๐ (งบท้องถิ่น)	๑๒๓,๐๐๐	-	ปรับปรุงห้องเรียน จำนวน ๓ ห้อง	-	งานระดม กองการศึกษา	(กเงินไม่เบิกจ่าย) รอประกาศผู้รับจ้าง	
๓	โครงการปรับปรุงอาคาร ศูนย์พัฒนาเด็กเล็กเทศบาล เมืองบ้านสวน	ปรับปรุงพื้นที่นกระเบื้องขนาด พื้นที่ไม่น้อยกว่า ๕๖๔ ตารางเมตร และทาสีผนัง ขนาดพื้นที่ไม่น้อยกว่า	๑	✓			๔๗๖,๐๐๐ (งบท้องถิ่น)	๔๗๖,๐๐๐	-	ปรับปรุงอาคารศูนย์พัฒนา เด็กเล็กเทศบาลเมืองบ้านสวน	-	กองการศึกษา	กเงินไม่เบิกจ่าย ดำเนินการช่วงไตรมาสที่ ๑ ปีงบประมาณ ๒๕๖๓	

ลำดับที่	โครงการ	เป้าหมาย (ผลผลิตของโครงการ)	ช่วงเวลา ดำเนินการ	ผลการดำเนินงานโครงการ				งบประมาณ ตามแผน (บาท)	งบประมาณ ที่อนุมัติ (บาท)	งบประมาณ เบิกจ่ายจริง (บาท)	ตัวชี้วัด (KPI)	ผลที่ได้รับ (ผลตัวชี้วัด)	หน่วยงาน รับผิดชอบหลัก	หมายเหตุ
				ดำเนินการ เสร็จแล้ว	ดำเนินการ ยังไม่ ยกเลิก	อยู่ระหว่าง ดำเนินการ	ยังไม่ ดำเนินการ							
***แผนพัฒนาท้องถิ่น (พ.ศ.๒๕๖๑-๒๕๖๕) หน้า ๓-๓๓๘	***แผนพัฒนาท้องถิ่น (พ.ศ.๒๕๖๑-๒๕๖๕) ฉบับเปลี่ยนแปลง ครั้งที่ ๗/๒๕๖๒ หน้า ๒	๓๕๑ ตารางเมตร และติดตั้งเชิง ผนังยางสีที่ไม่ใช่ยกกว่า ๒๒๖ เมตร ศูนย์พัฒนาเด็กเล็ก เทศบาลเมืองบ้านสวน ๑ หมู่ที่ ๕ ต.บ้านสวน	๑	๒			๓๗๐,๐๐๐	๗๗๐,๐๐๐	๑๒๗,๕๒๐				รอประกาศทางผู้รับจ้าง (กันเงินไม่ก่อหนี้)	
<b>รวมแผนงานการศึกษา ๓ โครงการ</b>														

**๖.๔ แผนงานสาธารณสุข**

ลำดับที่	โครงการ	เป้าหมาย (ผลผลิตของโครงการ)	ช่วงเวลา ดำเนินการ	ผลการดำเนินงานโครงการ				งบประมาณ ตามแผน (บาท)	งบประมาณ ที่อนุมัติ (บาท)	งบประมาณ เบิกจ่ายจริง (บาท)	ตัวชี้วัด (KPI)	ผลที่ได้รับ (ผลตัวชี้วัด)	หน่วยงาน รับผิดชอบหลัก	หมายเหตุ
				ดำเนินการ เสร็จแล้ว	ดำเนินการ ยังไม่ ยกเลิก	อยู่ระหว่าง ดำเนินการ	ยังไม่ ดำเนินการ							
๑	โครงการพัฒนาศักยภาพ บุคลากรกองสาธารณสุขและ สิ่งแวดล้อม	-จัดกิจกรรมฝึกอบรมและศึกษาดูงาน ให้แก่พนักงานกองสาธารณสุข และสิ่งแวดล้อม จำนวน ๒๐๐ คน	๒-๔ (ไตรมาส)	✓			๕๖๐,๐๐๐ (งบท้องถิ่น)	๕๖๐,๐๐๐	๔๕๑,๑๑๗	-บุคลากรกองสาธารณสุข จำนวน ๒๐๐ คน ได้รับการฝึกอบรมและ ศึกษาดูงานคิดเป็นร้อยละ ๑๐๐ -บุคลากรกองสาธารณสุข มีความรู้ และความพร้อมในการปฏิบัติ งานเพิ่มมากขึ้น	บุคลากรกองสาธารณสุข ได้รับการฝึกอบรมและศึกษา ดูงานคิดเป็นร้อยละ ๑๐๐	กองสาธารณสุขฯ		
๒	โครงการเพิ่มประสิทธิภาพ บุคลากรมุ่งสู่ความเป็นเลิศ ในยุคไทยแลนด์ ๔.๐	อบรมและศึกษาดูงาน บุคลากรกองสาธารณสุข และสิ่งแวดล้อม จำนวน ๕๐ คน	๒-๔	✓			๑๕๐,๐๐๐ (งบท้องถิ่น)	๑๕๐,๐๐๐	๑๔๘,๓๐๐	-ผู้เข้าร่วมโครงการตามเป้าหมาย ไม่น้อยกว่าร้อยละ ๙๐ -ความพึงพอใจของผู้เข้าร่วม โครงการไม่น้อยกว่าร้อยละ ๘๐	ผู้เข้าร่วมโครงการ ร้อยละ ๙๘ -ความพึงพอใจของผู้เข้าร่วม โครงการร้อยละ ๙๕	กองสาธารณสุขฯ และสิ่งแวดล้อม		

ลำดับที่	โครงการ	เป้าหมาย (ผลผลิตของโครงการ)	ช่วงเวลา ดำเนินการ (ไตรมาส)	ผลการดำเนินงานโครงการ			งบประมาณ ตามแผน (บาท)	งบประมาณ ที่อนุมัติ (บาท)	งบประมาณ เบิกจ่ายจริง (บาท)	ตัวชี้วัด (KPI)	ผลที่ได้รับ (ผลตัวชี้วัด)	หน่วยงาน รับผิดชอบหลัก	หมายเหตุ
				ดำเนินการ เสร็จแล้ว	อยู่ระหว่าง ดำเนินการ	ยังไม่ ดำเนินการ							
๓	โครงการบริหารจัดการกองทุน หลักประกันสุขภาพ	กิจกรรมที่ ๑ - จัดประชุมคณะกรรมการ กองทุนไม่น้อยกว่า ๖ ครั้ง/ปี กิจกรรมที่ ๒ - ภาครัฐหรือองค์กรต้นสังกัด ที่เกี่ยวข้องมาศึกษาดูงาน ๓ ครั้ง/ปี กิจกรรมที่ ๓ - อบรมจัดทำแผนที่ ทางเดินยุทธศาสตร์ให้กับ คณะกรรมการกองทุนฯ และภาคีเครือข่ายองค์กร ต้นสังกัด จำนวน ๖๐ คน	๒	✓			๓๐๐,๐๐๐ (งบกองทุน หลักประกัน สุขภาพฯ)	๓๐๐,๐๐๐ (บาท)	๒๐๕,๖๕๐ (บาท)	กิจกรรมที่ ๑ - คณะกรรมการกองทุนฯ เข้าร่วมประชุมกองทุน ร้อยละ ๙๐ กิจกรรมที่ ๒ - มีผู้ศึกษาดูงาน แลกเปลี่ยนเรียนรู้ ในกองทุนร้อยละ ๑๐๐ กิจกรรมที่ ๓ - คณะกรรมการกองทุนฯ และภาคีเครือข่ายองค์กรต้น สังกัดเข้าร่วมจัดทำแผนที่ ทางเดินยุทธศาสตร์ร้อยละ ๙๐	กิจกรรมที่ ๑ มีคณะกรรมการกองทุนฯ ประชุมร้อยละ ๙๐ กิจกรรมที่ ๒ นำเสนอการดำเนินงานของกองทุนฯ แก่คณะศึกษาดูงานทั้งหมด ๓ ครั้ง คิดเป็นร้อยละ ๑๐๐ กิจกรรมที่ ๓ มีคณะกรรมการ/คณะทำงานกองทุน คณะกรรมการศูนย์ จำนวน ๓๐ คน คิดเป็นร้อยละ ๖๖.๖๗	งานกองทุน หลักประกัน สุขภาพฯ กองสาธารณสุขฯ	
รวมแผนงานสาธารณสุขสูง ๓ โครงการ							๑,๐๑๐,๐๐๐	๑,๐๑๐,๐๐๐	๕๐๕,๕๖๗				

## ๖.๕ แผนงานสร้างความเข้มแข็งของชุมชน

ลำดับที่	โครงการ	เป้าหมาย (ผลผลิตของโครงการ)	ช่วงเวลา ดำเนินการ (ไตรมาส)	ผลการดำเนินงานโครงการ			งบประมาณ ตามแผน (บาท)	งบประมาณ ที่อนุมัติ (บาท)	งบประมาณ เบิกจ่ายจริง (บาท)	ตัวชี้วัด (KPI)	ผลที่ได้รับ (ผลตัวชี้วัด)	หน่วยงาน รับผิดชอบหลัก	หมายเหตุ
				ดำเนินการ เสร็จแล้ว	อยู่ระหว่าง ดำเนินการ	ยังไม่ ดำเนินการ							
๑	โครงการอบรมอินเทอร์เน็ต และการสื่อสารเพื่อประชาชน (เสนอโดย ชุมชนทุกชุมชน)	ฝึกอบรมการใช้อินเทอร์เน็ต และการสื่อสารให้แก่ประชาชน ในเขตเทศบาล อย่างน้อย ๕๐ คน/ครั้ง (จำนวนปีละ ๑ ครั้ง)	๑-๒	✓		๕๐,๐๐๐ (งบท้องถิ่น)	๕๐,๐๐๐ (บาท)	๔๓,๒๐๐ (บาท)	ประชาชนในชุมชนได้รับการอบรม ให้ความรู้เกี่ยวกับการใช้อินเทอร์เน็ต และการสื่อสารผ่านระบบเครือข่าย อินเทอร์เน็ตปีละ ๑ ครั้ง อินเทอร์เน็ตปีละ ๑ ครั้ง	ประชาชนได้รับการฝึกอบรม การใช้อินเทอร์เน็ตในการสื่อสาร บนเครือข่ายอินเทอร์เน็ต ๑ ครั้ง และสามารถใช้งานเพื่อสื่อสาร บนเครือข่ายอินเทอร์เน็ตได้	กองสวัสดิการสังคม		
๒	โครงการพัฒนาศักยภาพ กองทุนสวัสดิการชุมชน (เสนอโดย ชุมชนทุกชุมชน)	- จัดอบรมให้ความรู้เกี่ยวกับ บริหารจัดการกองทุนสวัสดิการชุมชน - จัดศึกษาดูงานในกองทุนที่ ประสบความสำเร็จ - จัดกิจกรรมส่งเสริมการบริหาร งานกองทุน (จำนวน ๑ ครั้ง/ปี)	๒	✓		๑๐๐,๐๐๐ (งบท้องถิ่น)	๑๐๐,๐๐๐ (บาท)	๘๕,๐๐๐ (บาท)	กองทุนสวัสดิการชุมชนได้รับการ พัฒนาในด้านการบริหารจัดการ ปีละ ๑ ครั้ง คิดเป็นร้อยละ ๑๐๐	กองทุนสวัสดิการชุมชน ได้รับการพัฒนาด้านการจัดการ ปีละ ๑ ครั้ง คิดเป็นร้อยละ ๑๐๐	กองสวัสดิการสังคม		

ลำดับที่	โครงการ	เป้าหมาย (ผลผลิตของโครงการ)	ช่วงเวลา ดำเนินการ (ไตรมาส)	ผลการดำเนินงานโครงการ			งบประมาณ ตามแผน (บาท)	งบประมาณ ที่ยอมใช้ (บาท)	งบประมาณ เบิกจ่ายจริง (บาท)	ตัวชี้วัด (KPI)	ผลที่ได้รับ (ผลตัวชี้วัด)	หน่วยงาน รับผิดชอบหลัก	หมายเหตุ
				ดำเนินการ เสร็จแล้ว	อยู่ระหว่าง ดำเนินการ	ยังไม่ ดำเนินการ							
๓	โครงการพัฒนาศักยภาพและ บทบาทของสตรี (เสนอโดย ชุมชนทุกชุมชน)	จัดอบรมให้ความรู้เกี่ยวกับ บทบาทหน้าที่ของสตรีต่อ การพัฒนาครอบครัว ชุมชน และท้องถิ่น จัดศึกษาดูงาน เพื่อเสริมสร้างประสบการณ์ ในการพัฒนาท้องถิ่น และจัด กิจกรรมเกี่ยวกับสตรี (จำนวน ๑ ครั้ง/ปี)	๒	<input checked="" type="checkbox"/>			๕๐๐,๐๐๐ (งบท้องถิ่น)	๕๐๐,๐๐๐	๔๗,๓๐๐	กลุ่มสตรีของเทศบาลได้รับความรู้ เกี่ยวกับบทบาทและหน้าที่ของสตรี ปีละ ๑ ครั้ง คิดเป็นร้อยละ ๑๐๐	กองสวัสดิการสังคม		
๔	โครงการพัฒนาศักยภาพ ผู้นำชุมชน (เสนอโดย ชุมชนทุกชุมชน)	จัดอบรมและศึกษาดูงานให้แก่ ผู้นำกลุ่มต่างในเขต เทศบาลเมืองบ้านสวน ประกอบด้วย คณะกรรมการ ชุมชน กลุ่มเกษตร กลุ่มต่างๆ ในชุมชน และผู้เกี่ยวข้อง (จำนวน ๑ ครั้ง/ปี)	๑-๒	<input checked="" type="checkbox"/>			๑,๒๐๐,๐๐๐ (งบท้องถิ่น)	๑,๒๐๐,๐๐๐	๑,๑๒๕,๗๖๐	ผู้นำชุมชนและคณะกรรมการ ได้รับความรู้และประสบการณ์ สามารถนำใช้ในการปฏิบัติงาน ของชุมชนได้ จำนวน ๑ ครั้ง คิดเป็นร้อยละ ๑๐๐	กองสวัสดิการสังคม		
๕	โครงการจัดทำแผนชุมชน (เสนอโดย ชุมชนทุกชุมชน)	จัดอบรมและทบทวนการทำ แผนชุมชนให้แก่ผู้นำชุมชนทุก ชุมชน และชุมชนมีแผนชุมชน เป็นเครื่องมือในการพัฒนาชุมชน ครบทั้ง ๔๖ ชุมชน (ปีละ ๑ ครั้ง)	๑-๔	<input checked="" type="checkbox"/>			๑๐๐,๐๐๐ (งบท้องถิ่น)	๑๐๐,๐๐๐	-	ทุกชุมชนมีแผนชุมชน ใช้เป็นที่ปรึกษาในการ พัฒนาชุมชนและ ท้องถิ่น คิดเป็นร้อยละ ๑๐๐	กองสวัสดิการสังคม	ดำเนินการแล้วโดยไม่ได้ งบประมาณ	
๖	โครงการพัฒนาศักยภาพ บุคลากรองสวัสดิการสังคม	จัดกิจกรรมฝึกอบรมให้ความรู้ และศึกษาดูงานแลกเปลี่ยน ประสบการณ์ให้กับพนักงาน ของกองสวัสดิการสังคม (ปีละ ๑ หลักสูตร)	๒-๓	<input checked="" type="checkbox"/>			๖๐,๐๐๐ (งบท้องถิ่น)	๖๐,๐๐๐	๕๒,๖๔๐	บุคลากรต้องมีความรู้เกี่ยวกับ บทบาทหน้าที่ของตนเองและ มีทักษะในด้านบริการให้บริการ ประชาชน ๑ หลักสูตร	กองสวัสดิการสังคม		

ลำดับที่	โครงการ	เป้าหมาย (ผลผลิตของโครงการ)	ช่วงเวลา ดำเนินการ (ไตรมาส)	ผลการดำเนินงานโครงการ			งบประมาณ ตามแผน (บาท)	งบประมาณ ที่อนุมัติ (บาท)	งบประมาณ เบิกจ่ายจริง (บาท)	ตัวชี้วัด (KPI)	ผลที่ได้รับ (ผลตัวชี้วัด)	หน่วยงาน รับผิดชอบหลัก	หมายเหตุ
				ดำเนินการ เสร็จแล้ว	อยู่ระหว่าง ดำเนินการ	ยังไม่ ดำเนินการ							
๗	โครงการเลือกตั้งคณะกรรมการชุมชน (เสนอโดย ชุมชนทุกชุมชน)	จัดให้มีการเลือกตั้งคณะกรรมการชุมชนที่ครบวาระ และจัดให้มีการเลือกตั้งคณะกรรมการชุมชนที่จะขอจัดตั้งใหม่	๑-๔ (ไตรมาส)	✓		๒๐,๐๐๐ (งบท้องถิ่น)	๒๐,๐๐๐ (บาท)	-	ชุมชนในเขตเทศบาล มีคณะกรรมการชุมชน ร้อยละ ๑๐๐ ของจำนวนชุมชน ทั้งหมด	มีคณะกรรมการชุมชน ทั้งหมด ๔๖ ชุมชน คิดเป็นร้อยละ ๑๐๐	กองสวัสดิการสังคม	ดำเนินการโดยใช้งบประมาณ	
๘	โครงการประชุมกลุ่มแม่บ้าน เกษตรกรตำบลบ้านสวน (เสนอโดย ชุมชนบ้านหนองตะโก ชุมชนวัดใหม่บ้านสวน ชุมชนบ้านสวนสวัสดิ์)	จัดประชุมคณะกรรมการและสมาชิกกลุ่มแม่บ้านเกษตรกรตำบลบ้านสวนร่วมกับหน่วยงานของเทศบาลและหน่วยงานอื่นที่เกี่ยวข้อง ( จำนวน ๖ ครั้ง/ปี)	๑-๔	✓		๑๕,๐๐๐ (งบท้องถิ่น)	๑๕,๐๐๐ (บาท)	๗,๕๐๐	กลุ่มแม่บ้านเกษตรกรตำบลบ้านสวน จัดประชุมแจ้งข่าวสารให้กับกลุ่ม เป้าหมายได้ร้อยละ ๙๐ ของจำนวนครั้งที่กำหนด	กลุ่มแม่บ้านเกษตรกรตำบลบ้านสวน จัดประชุมแจ้งข่าวสารให้กับกลุ่ม เป้าหมายได้คิดเป็นร้อยละ ๑๐๐	กองสวัสดิการสังคม		
๙	โครงการประชุมสมาชิกศูนย์ บริการและถ่ายทอดเทคโนโลยี การเกษตรประจำตำบลบ้านสวน (เสนอโดยชุมชนบ้านหนองจันทน์)	จัดประชุมคณะกรรมการและสมาชิกศูนย์บริการและถ่ายทอดเทคโนโลยี การเกษตรประจำตำบลบ้านสวน ร่วมกับหน่วยงานของเทศบาล และหน่วยงานอื่นที่เกี่ยวข้อง (จำนวน ๓ ครั้ง/ปี)	๑-๔	✓		๑๕,๐๐๐ (งบท้องถิ่น)	๑๕,๐๐๐ (บาท)	๓,๐๐๐	เทศบาลเมืองบ้านสวน และศูนย์บริการและถ่ายทอด เทคโนโลยีการเกษตรประจำ ตำบลบ้านสวน สามารถแจ้งข้อมูล ข่าวสารที่จำเป็นในการ พัฒนาอาชีพด้านเกษตร ได้คิดเป็นร้อยละ ๑๐๐	เทศบาลเมืองบ้านสวน และศูนย์บริการและถ่ายทอด เทคโนโลยีการเกษตรประจำ ตำบลบ้านสวน สามารถแจ้งข้อมูล ข่าวสารที่จำเป็นในการ พัฒนาอาชีพด้านเกษตร ได้คิดเป็นร้อยละ ๑๐๐	กองสวัสดิการสังคม		
๑๐	โครงการส่งเสริมกิจการ คณะกรรมการกองทุนสวัสดิการ ชุมชนเทศบาลเมืองบ้านสวน (เสนอโดย ทุกชุมชน)	จัดประชุมคณะกรรมการและสมาชิกกองทุนสวัสดิการ ชุมชนเทศบาลเมืองบ้านสวน ร่วมกับคณะผู้บริหารและ หน่วยงานที่เกี่ยวข้อง (จำนวน ๑๒ ครั้ง/ปี)	๑-๔	✓		๑๘,๐๐๐ (งบท้องถิ่น)	๑๘,๐๐๐ (บาท)	๑๘,๐๐๐	เทศบาลเมืองบ้านสวน ร่วมกับคณะกรรมการ กองทุนสวัสดิการชุมชน เทศบาลเมืองบ้านสวน จัดประชุมแจ้งข่าวสาร ในด้านการจัดสวัสดิการ ชุมชนแก่ประชาชนได้คิดเป็น ของจำนวนครั้งที่กำหนด	เทศบาลเมืองบ้านสวน ร่วมกับคณะกรรมการ กองทุนสวัสดิการชุมชน เทศบาลเมืองบ้านสวน จัดประชุมแจ้งข่าวสาร ในด้านการจัดสวัสดิการ ชุมชนแก่ประชาชนได้คิดเป็น ร้อยละ ๑๐๐	กองสวัสดิการสังคม		

ลำดับที่	โครงการ	เป้าหมาย (ผลผลิตของโครงการ)	ช่วงเวลา ดำเนินการ	ผลการดำเนินงานโครงการ			งบประมาณ ตามแผน (บาท)	งบประมาณ ที่อนุมัติ (บาท)	งบประมาณ เบิกจ่ายจริง (บาท)	ตัวชี้วัด (KPI)	ผลที่ได้รับ (ผลตัวชี้วัด)	หน่วยงาน รับผิดชอบหลัก	หมายเหตุ
				ดำเนินการ เสร็จแล้ว	อยู่ระหว่าง ดำเนินการ	ยังไม่ ดำเนินการ							
๑๑	โครงการประกวดชุมชนน่าอยู่ (เสนอโดย ชุมชนทุกชุมชน)	จัดอบรมให้ความรู้ เชิงวิชาการ เกี่ยวกับการพัฒนา ชุมชนให้น่าอยู่ตามหลัก ปรัชญาเศรษฐกิจพอเพียง	๓-๔ (ไตรมาส)	✓			๑๓๐,๐๐๐ (งบท้องถิ่น)	๑๓๐,๐๐๐	๑๓๐,๐๐๐	ชุมชนในเขตเทศบาล ทุกชุมชนร่วมพัฒนาชุมชน คิดเป็นร้อยละ ๑๐๐	กองสวัสดิการสังคม		
๑๒	โครงการประชุมคณะกรรมการชุมชน และคณะกรรมการพัฒนาสตรี (เสนอโดย ชุมชนทุกชุมชน)	จัดประชุมคณะกรรมการชุมชน คณะกรรมการพัฒนาสตรี และผู้นำเครือข่ายที่เกี่ยวข้อง ร่วมกับคณะผู้บริหาร สมาชิกสภาเทศบาล หัวหน้าส่วนราชการ และเจ้าหน้าที่ที่เกี่ยวข้อง เป็นประจำทุกเดือน (จำนวน ๑๒ ครั้ง/ปี)	๑-๔	✓			๑๐๐,๐๐๐ (งบท้องถิ่น)	๑๐๐,๐๐๐	๘๑,๔๕๕	เทศบาลสามารถจัดประชุม คณะกรรมการชุมชน คณะกรรมการ พัฒนาสตรีและผู้นำเครือข่าย ที่เกี่ยวข้องร่วมกับคณะผู้บริหาร สมาชิกสภาเทศบาล หัวหน้าส่วนราชการและเจ้าหน้าที่ ที่เกี่ยวข้องจำนวน ๑๕๐ คน เป็นประจำ จำนวน ๑๕๐ คน เป็นประจำ ทุกเดือนเดือนละ ๑ ครั้ง	กองสวัสดิการสังคม		
๑๓	โครงการจัดเก็บข้อมูลพื้นฐาน	จัดอบรมให้ความรู้เกี่ยวกับ วิธีการจัดเก็บข้อมูล แก่คณะกรรมการชุมชน และผู้จัดเก็บจากทุกชุมชน	๑-๒	✓			๗๐,๐๐๐ (งบกรมพัฒนา ชุมชน)	๗๐,๐๐๐	๘๑,๐๐๐	จัดเก็บข้อมูลความจำเป็น พื้นฐานได้ครอบคลุม จำนวน ๔๕ ชุมชน	กองสวัสดิการ สังคม		
รวมแผนงานสร้างความเข้มแข็งของชุมชน ๑๓ โครงการ							๒,๓๗๕,๐๐๐	๒,๓๗๕,๐๐๐	๒,๑๒๑,๙๐๔				

๖.๖ แผนงานสังคมสงเคราะห์

ลำดับที่	โครงการ	เป้าหมาย (ผลผลิตของโครงการ)	ช่วงเวลา ดำเนินการ	ผลการดำเนินงานโครงการ			งบประมาณ ตามแผน (บาท)	งบประมาณ ที่อนุมัติ (บาท)	งบประมาณ เบิกจ่ายจริง (บาท)	ตัวชี้วัด (KPI)	ผลที่ได้รับ (ผลตัวชี้วัด)	หน่วยงาน รับผิดชอบหลัก	หมายเหตุ
				ดำเนินการ เสร็จแล้ว	อยู่ระหว่าง ดำเนินการ	ยังไม่ ดำเนินการ							
๑	โครงการพัฒนาเด็กและเยาวชน เทศบาลเมืองบ้านสวน (เสนอโดย ทุกชุมชน) (เปลี่ยนแปลงมาจาก โครงการส่งเสริมสถานเด็กและเยาวชน เทศบาลเมืองบ้านสวน)	จัดอบรมให้ความรู้และพัฒนา ศักยภาพเด็กและเยาวชนในการ เข้าร่วมส่วนร่วมพัฒนาประเทศ ในการขับเคลื่อนงานด้านพัฒนา เด็กและเยาวชน (จำนวน ๑ ครั้ง/ปี)	๓-๔ (ไตรมาส)	✓			๑๕๐,๐๐๐ (งบท้องถิ่น)	๑๕๐,๐๐๐	๔๐,๓๐๐	เด็กและเยาวชนเทศบาลเมือง บ้านสวนมีส่วนร่วมในการพัฒนาท้องถิ่น ในการพัฒนาท้องถิ่น ได้ผลคิดเป็นร้อยละ ๑๐๐	กองสวัสดิการสังคม		
รวมแผนงานสังคมสงเคราะห์ ๑ โครงการ							๑๕๐,๐๐๐	๑๕๐,๐๐๐	๔๐,๓๐๐				



๖.๗ แผนงานและประชุม

ลำดับที่	โครงการ	เป้าหมาย (ผลผลิตของโครงการ)	ช่วงเวลา (ไตรมาส)	ผลการดำเนินงานโครงการ			งบประมาณ ตามแผน (บาท)	งบประมาณ ที่อนุมัติ (บาท)	งบประมาณ เบิกจ่ายจริง (บาท)	ตัวชี้วัด (KPI)	ผลที่ได้รับ (ผลตัวชี้วัด)	หน่วยงาน รับผิดชอบหลัก	หมายเหตุ	
				ดำเนินการ เสร็จแล้ว	อยู่ระหว่าง ดำเนินการ	ยังไม่ ดำเนินการ								
๑	โครงการเสริมสร้างประสิทธิภาพ การให้บริการประชาชนและพัฒนา ศักยภาพของพนักงานเทศบาล พนักงานจ้าง กองช่าง และเจ้าหน้าที่ท้องถิ่นที่เกี่ยวข้อง	- จัดอบรมให้ความรู้ และศึกษาดูงาน เพื่อแลกเปลี่ยนประสบการณ์ บิลละ ๑ หลักสูตร	๑-๒	✓			๓๐๐,๐๐๐ (งบท้องถิ่น)	๓๐๐,๐๐๐	๑๘๗,๒๕๖	- ร้อยละ ๘๕ ของบุคลากร กองช่างที่เข้าร่วมกิจกรรม มีคุณภาพมีความพร้อม ในการปฏิบัติงานและสามารถ ให้บริการประชาชนได้อย่างราบรื่น เกิดประสิทธิภาพและประสิทธิผล ต่องานทางราชการ	บุคลากรกองช่างมีความพร้อม ในการปฏิบัติงานและปฏิบัติงาน มีประสิทธิภาพ คิดเป็นร้อยละ ๑๐๐	กองช่าง		
๒	โครงการปรับปรุงซ่อมแซม รถสูบลมเคลื่อนที่ที่ทะเบียน ๘๔-๗๗๗๕ ซิลบุรี ***แผนพัฒนาท้องถิ่น (พ.ศ.๒๕๖๑-๒๕๖๕) หน้า ๓๑-๓๓ ลำดับที่ ๔ มาเป็น ***แผนพัฒนาท้องถิ่น (พ.ศ.๒๕๖๑-๒๕๖๕) ฉบับแก้ไขครั้งที่ ๘/๒๕๖๒ หน้า ๑๕-๑๖	ปรับปรุงซ่อมแซมรถสูบลมเคลื่อนที่ ทะเบียน ๘๔-๗๗๗๕ -ปะยุห์ทำสีตัวถังรถสูบลม เคลื่อนที่(เพนท์) -เปลี่ยนแหนบหลังพร้อม ใช้ค้อพด้านหลังซ้าย-ขวา -เปลี่ยนเฟืองเคียนด้านหลัง และด้านบนหัวแก๊ง -เปลี่ยนไฟเลี้ยวบนหัวแก๊ง -เปลี่ยนบีมไฮดรอลิก ของชุดทำงานเท้าข้าง	๑-๒	✓			๑,๒๐๐,๐๐๐ (งบท้องถิ่น)	๑,๒๐๐,๐๐๐	-	ดำเนินการปรับปรุงซ่อมแซม รถสูบลมเคลื่อนที่ที่หมายเลข ทะเบียน ๘๔-๗๗๗๕ ซิลบุรี	-	กองสาธารณสุข และสิ่งแวดล้อม ช่วงไตรมาสที่ ๑-๒ ปีงบประมาณ ๒๕๖๓	ทั้งเงินไม่เบิกจ่ายดำเนินการ	
รวมแผนงานและประชุม ๒ โครงการ							๑,๕๐๐,๐๐๐	๑,๕๐๐,๐๐๐	๑๘๗,๒๕๖					
รวมยุทธศาสตร์ที่ ๖ ทั้งหมด ๕๕ โครงการ							๒๒,๓๙๔,๕๖๐	๒๒,๓๙๔,๕๖๐	๕,๖๔๑,๕๑๓					
รวมยุทธศาสตร์ที่พัฒนาการบริหารจัดการองค์กรตามหลักธรรมาภิบาล ๕๕ โครงการ รวมจำนวนงบประมาณที่ถูกรับอนุมัติ ๖๒,๓๙๔,๕๖๐ บาท รวมจำนวนงบประมาณที่เบิกจ่ายจริง ๕,๖๔๑,๕๑๓ บาท							๒๒,๓๙๔,๕๖๐	๒๒,๓๙๔,๕๖๐	๕,๖๔๑,๕๑๓					



# สรุปผลโครงการที่มีการยกเลิก และไม่ได้ดำเนินการ

รายงานติดตามและประเมินผลแผนพัฒนาเทศบาลเมืองบ้านสวน (พ.ศ. ๒๕๖๑ - ๒๕๖๕)

ประจำปีงบประมาณ พ.ศ. ๒๕๖๒ ไตรมาสที่ ๔

สำหรับองค์การปกครองส่วนท้องถิ่นดำเนินการ

โครงการที่ปรากฏในแผนพัฒนาท้องถิ่นที่มีการยกเลิก

ลำดับที่	โครงการ	เป้าหมาย (ผลผลิตของโครงการ)	ช่วงเวลา ดำเนินการ	ผลการดำเนินงานโครงการ			งบประมาณ ที่อนุมัติ (บาท)	งบประมาณ เบิกจ่ายจริง (บาท)	ตัวชี้วัด (KPI)	ผลที่ได้รับ (ผลตัวชี้วัด)	หน่วยงาน รับผิดชอบหลัก	หมายเหตุ
				ดำเนินการ อยู่ระหว่าง ดำเนินการ	เสร็จแล้ว ดำเนินการ	ยกเลิก						
๑	โครงการจัดตั้งศูนย์พัฒนาเด็กเล็ก ที่ย้ายมาในอาคารป้องกันและแก้ไข ปัญหาเสถียรภาพของการปกครอง จังหวัดชลบุรี โดย ศอ.ป.ส.จ.ชบ. จังหวัดชลบุรี โดย ศอ.ป.ส.จ.ชบ ขอรับการสนับสนุน ประจำปีงบประมาณ ๒๕๖๑-๒๕๖๕	ให้การสนับสนุนงบประมาณ ตามที่ ทำการปกครอง จังหวัดชลบุรี โดย ศอ.ป.ส.จ.ชบ. ขอรับการสนับสนุน	๑-๔	ดำเนินการ เสร็จแล้ว	ดำเนินการ	ยกเลิก	๒๐๐,๐๐๐ (อุทธรณ์ ที่ทำการ ปกครอง จังหวัดชลบุรี)	-	ที่ทำการปกครองจังหวัดชลบุรี ได้รับการอุดหนุนงบประมาณตาม โครงการพัฒนาศักยภาพ ในการ ป้องกันและแก้ไขปัญหาสภาพติด	-	กองสาธารณสุข และสิ่งแวดล้อม ไม่มีภารกิจ เพราะไม่เป็นไปตามหลักเกณฑ์ การขอรับเงินอุดหนุนของ อพท.	ยกเลิก เพราะไม่มีการโอนงบประมาณ
๒	โครงการก่อสร้างและตกแต่ง ภายในศูนย์พัฒนาเด็กเล็ก เทศบาลเมืองบ้านสวน ๓	- เปิดทำการสอนชั้นอนุบาล ๓ ปี (๒ปี ๖เดือน ถึง ๓ปี ) จำนวน ๑ แห่ง ณ ซอยอบต. หนองข้างคอก ๑ หมู่ที่ ๑ ตำบลหนองข้างคอก อำเภอเมืองชลบุรี จังหวัดชลบุรี	๑-๔	ดำเนินการ เสร็จแล้ว	ดำเนินการ	ยกเลิก	๑๙,๓๓๒,๐๐๐ (งบท้องถิ่น)	-	เด็กเล็กจำนวน ๑๒๐ คน ในเขตเทศบาลเมืองบ้านสวน ได้รับการพัฒนาเหมาะสม ตามวัยและแบ่งเบาภาระ ค่าใช้จ่ายของผู้ปกครอง	-	งานระดับก่อน วัยเรียน และ ประถมศึกษา กองการศึกษา	ยกเลิก เพราะไม่สามารถจัดซื้อจัดได้
๓	โครงการพัฒนาและปรับปรุง หลักสูตรสถานศึกษา	ศูนย์พัฒนาเด็กเล็กเทศบาล เมืองบ้านสวนทั้ง ๖ แห่ง มีการกำหนดได้รับการพัฒนา หลักสูตรการศึกษา บูรณาการใน เชิงบูรณาการ ภายใต้อัตลักษณ์ การศึกษาปฐมวัย พุทธศักราช ๒๕๖๐	๑-๔	ดำเนินการ เสร็จแล้ว	ดำเนินการ	ยกเลิก	๕๐,๐๐๐ (งบท้องถิ่น)	-	ระดับคุณภาพของหลักสูตร สถานศึกษาหลักสูตรกลุ่มสาระ การเรียนรู้ หลักสูตรรายวิชา เพิ่มเติมหลักสูตรท้องถิ่น มีความสอดคล้องกับหลักสูตร แกนกลาง	-	งานระดับก่อน วัยเรียนและ ประถมศึกษา กองการศึกษา	ยกเลิก เนื่องจากระยะเวลาจัดโครงการ เป็นช่วงที่นักเรียนเปิดภาคเรียน ที่ ๑ และเป็นเด็กเล็กทำกิจกรรม ผู้ดูแลเด็กต้องให้ความสำคัญ ในการจัดการเรียนการสอนอย่าง ต่อเนื่อง
๔	โครงการอบรมเครือข่ายชุมชนสัมพันธ์ ป้องกันกาทุจริตเทศบาลเมือง บ้านสวน	เครือข่ายชุมชนสัมพันธ์ ป้องกันกาทุจริตเทศบาล เมืองบ้านสวน	๒-๓	ดำเนินการ เสร็จแล้ว	ดำเนินการ	ยกเลิก	๓๕๐,๐๐๐ (งบท้องถิ่น)	-	ร้อยละของประชาชน ที่เข้าร่วมกิจกรรม	-	กองวิชาการ และแผนงาน	ยกเลิก วิทยากรที่เชิญมาไม่สะดวกบรรยาย ในช่วงระยะเวลาดำเนินโครงการ ยกเลิกโครงการประจำปี ๒๕๖๒ รอดำเนินการปีงบประมาณต่อไป

ลำดับที่	โครงการ	เป้าหมาย (ผลผลิตของโครงการ)	ช่วงเวลา ดำเนินการ (ไตรมาส)	ผลการดำเนินงานโครงการ			งบประมาณ ตามแผน (บาท)	งบประมาณ ที่อนุมัติ (บาท)	งบประมาณ เบิกจ่ายจริง (บาท)	ตัวชี้วัด (KPI)	ผลที่ได้รับ (ผลตัวชี้วัด)	หน่วยงาน รับผิดชอบหลัก	หมายเหตุ
				ดำเนินการ เสร็จแล้ว	ดำเนินการ อยู่ระหว่าง	ยังไม่ ดำเนินการ							
๕	โครงการอบรมและศึกษาดูงาน เพื่อเสริมสร้างศักยภาพคณะกรรมการ เกี่ยวกับการจัดทำแผนพัฒนาท้องถิ่น	จัดอบรมและศึกษาดูงานของ คกก. ที่มีหน้าที่เกี่ยวกับ การจัดทำแผนพัฒนาท้องถิ่น และการติดตามประเมินผล แผนพัฒนาท้องถิ่น จำนวน ๔๔ คน และผู้ที่เกี่ยวข้อง จำนวน ๒๖ คน	๒			✓	๑๕๐,๐๐๐ (งบท้องถิ่น)	๑๕๐,๐๐๐		-	กองวิชาการ และแผนงาน	ยกเลิก เนื่องจากอยู่ในช่วงเวลาทบทวน จัดทำแผนพัฒนาท้องถิ่นสี่ปี (พ.ศ.๒๕๖๓-๒๕๖๘) เงินแผนพัฒนาท้องถิ่น (พ.ศ.๒๕๖๑-๒๕๖๕) จึงยกเลิก โครงการประจำปีงบประมาณ พ.ศ.๒๕๖๒ ระดับนิยามยังไม่ประกาศใช้	
๖	โครงการอบรมให้ความรู้ด้านภาษี ท้องถิ่นแก่ประชาชนทั่วไป	จัดอบรมให้ความรู้เกี่ยวกับ รายละเอียดของภาษีท้องถิ่น แต่ละชนิดแก่ประชาชนทั่วไป ในเขตเทศบาลเมืองบ้านสวน	๔			✓	๑๕๐,๐๐๐ (งบท้องถิ่น)	๑๕๐,๐๐๐		-	สำนักงานการคลัง	ยกเลิก เพราะ ปี พ.ศ.๒๕๖๓ มีการ เปลี่ยนแปลงกฎหมายเกี่ยว กับภาษีท้องถิ่นจัดเก็บเองตาม ท้องถิ่นมีอำนาจจัดเก็บเองตาม พรบ.ภาษีย่างรั้งท้องถิ่น พ.ศ.๒๕๖๕ และพรบ.ภาษีย่างรั้งท้องถิ่น พ.ศ.๒๕๖๕ จะดำเนินการปีงบประมาณ พ.ศ.๒๕๖๓	
๗	โครงการสำรวจข้อมูลภาคสนาม เพื่อติดตามเร่งรัดผู้ค้างชำระภาษี	๑.เร่งรัดติดตามผู้อยู่ในข่าย ต้องชำระภาษี แต่ไม่ยื่น แบบแสดงรายการชำระภาษี ๒.เร่งรัดติดตามลูกหนี้ค้าง ชำระภาษี ๓.ประชาสัมพันธ์ ช้อกฎหมาย	๔			✓	๑๐๐,๐๐๐ (งบท้องถิ่น)	๑๐๐,๐๐๐		-	สำนักงานการคลัง	ยกเลิก เพราะ ปี พ.ศ.๒๕๖๓ มีการ เปลี่ยนแปลงกฎหมายเกี่ยว กับภาษีท้องถิ่นจัดเก็บเองตาม ท้องถิ่นมีอำนาจจัดเก็บเองตาม พรบ.ภาษีย่างรั้งท้องถิ่น พ.ศ.๒๕๖๕ และพรบ.ภาษีย่างรั้งท้องถิ่น พ.ศ.๒๕๖๕ จะดำเนินการปีงบประมาณ พ.ศ.๒๕๖๓	
๘	โครงการจ้างเหมาดูแลบำรุงรักษา ระบบเครื่องโทรทัศน์วงจรปิดและ ระบบควบคุมกล้องโทรทัศน์วงจรปิด และระบบควบคุมกล้อง สั่งการและควบคุม	จ้างเหมาดูแลบำรุงรักษา ระบบกล้องโทรทัศน์วงจรปิด และระบบควบคุมกล้อง ในศูนย์ปฏิบัติการสั่งการและควบคุม	๑-๔			✓	๓,๘๐๐,๐๐๐ (งบท้องถิ่น)	-		-	งานเทคนิค สำนักงาน	ยกเลิก เนื่องจากทำสัญญาจ้างเหมา บริการที่เกินกว่ารอบปี งบประมาณ ๒๕๖๒ จึงไม่ สามารถดำเนินการได้	

รายงานติดตามและประเมินผลแผนพัฒนาเทศบาลเมืองบ้านสวน (พ.ศ. ๒๕๖๑ - ๒๕๖๕)

ประจำปีงบประมาณ พ.ศ.๒๕๖๒ ไตรมาสที่ ๔

สำหรับองค์การปกครองส่วนท้องถิ่นดำเนินการ

โครงการที่ปรากฏในแผนพัฒนาท้องถิ่นที่ได้ดำเนินการ

ลำดับที่	โครงการ	เป้าหมาย (ผลผลิตของโครงการ)	ช่วงเวลา		ผลการดำเนินงานโครงการ		งบประมาณ ตามแผน (บาท)	งบประมาณ ที่อนุมัติ (บาท)	งบประมาณ เบิกจ่ายจริง (บาท)	ตัวชี้วัด (KPI)	ผลที่ได้รับ (ผลตัวชี้วัด)	หน่วยงาน รับผิดชอบหลัก	หมายเหตุ
			ดำเนินการ (ไตรมาส)	ดำเนินการ เสร็จแล้ว	ดำเนินการ อยู่ระหว่าง	ยังไม่ ดำเนินการ							
๑	โครงการฝึกอบรมการดับเพลิงขั้นต้น และการอพยพหนีไฟแก่โรงเรียนในเขตเทศบาลเมืองบ้านสวน	ฝึกอบรมการดับเพลิงขั้นต้น และการอพยพหนีไฟให้แก่โรงเรียนในเขตเทศบาลเมืองบ้านสวน				✓	๑๒๐,๐๐๐ (งบท้องถิ่น)	-	-	นักเรียนในเขตเทศบาลเมืองบ้านสวนเข้าร่วมโครงการฝึกอบรมดับเพลิงขั้นต้น	-	งานป้องกัน สำนักปลัด	เพราะไม่ได้รับอนุมัติงบประมาณ ในปีงบประมาณ พ.ศ.๒๕๖๒
๒	โครงการสร้างเสริมประสิทธิภาพ ผู้ปฏิบัติงาน Call Center	อบรมผู้ปฏิบัติงานที่เกี่ยวข้อง จำนวน ๑ ครั้ง/ปี จำนวน ๓๐ คน				✓	๕๐,๐๐๐ (งบท้องถิ่น)	๕๐,๐๐๐	-	ผู้ปฏิบัติงาน Call Center ได้รับการอบรมเพิ่มพูนความรู้ จำนวน ๑ ครั้ง/ปี	-	กองวิชาการ และแผนงาน	เพราะไม่ได้รับอนุมัติงบประมาณ ในปีงบประมาณ พ.ศ.๒๕๖๒
๑๘	โครงการเลือกตั้งนายกเทศมนตรี/สมาชิกสภาเทศบาลเมืองบ้านสวน	มีผู้ใช้สิทธิเลือกตั้ง ไม่ต่ำกว่า ร้อยละ ๕๐ ของผู้มีสิทธิเลือกตั้ง				✓	๓,๐๐๐,๐๐๐ (งบท้องถิ่น)	๓,๐๐๐,๐๐๐	-	- ดำเนินการจัดการเลือกตั้งนายกเทศมนตรี และสมาชิกสภาเทศบาลเมืองบ้านสวน - ประชาสัมพันธ์การณรงค์ หรือการให้ข้อมูลข่าวสารแก่ประชาชน ในการเลือกตั้งสมาชิกสภาผู้แทนราษฎรหรือสมาชิกวุฒิสภา	-	งานบริหาร สำนักปลัด	เนื่องจากยังไม่มีการเลือกตั้งระดับท้องถิ่น



# บัญชีครุภัณฑ์

รายงานติดตามและประเมินผลแผนพัฒนาเทศบาลเมืองบ้านสวน (พ.ศ. ๒๕๖๑ - ๒๕๖๕)  
ประจำปีงบประมาณ พ.ศ.๒๕๖๒ ไตรมาสที่ ๔

บัญชีครุภัณฑ์ (ผ. ๐๓)

๑.หมวดครุภัณฑ์ที่ปรากฏอยู่ในแผนพัฒนาท้องถิ่น

๑.๑ สำนักปลัดเทศบาล

ที่	แผนงาน	หมวด	ประเภท	เป้าหมาย (ผลผลิตของครุภัณฑ์)	ช่วงเวลา ดำเนินการ (ไตรมาส)	ผลการดำเนินงาน			งบประมาณ ตามแผน (บาท)	งบประมาณ ที่อนุมัติ (บาท)	งบประมาณ เบิกจ่ายจริง (บาท)	หน่วยงาน ที่รับผิดชอบ	หมายเหตุ
						ดำเนินการ เสร็จแล้ว	อยู่ระหว่าง ดำเนินการ	ยังไม่ ดำเนินการ					
๑	แผนงานบริหารงานทั่วไป	หมวดค่าครุภัณฑ์	ครุภัณฑ์คอมพิวเตอร์	-โครงการติดตั้งกล้องโทรทัศน์วงจรปิด (CCTV) ภายในบริเวณอาคารศาลาประชาคมเทศบาลเมืองบ้านสวนและบริเวณโดยรอบอาคารอเนกประสงค์เทศบาลเมืองบ้านสวน ๑.กล้องโทรทัศน์วงจรปิดชนิดเครือข่าย แบบมุมมองคงที่ สำหรับติดตั้งภายนอกอาคาร สำหรับใช้ในงานรักษาความปลอดภัยทั่วไป จำนวน ๑๕ ชุด เป็นเงิน ๖๐๘,๐๐๐.๐๐ บาท ๒.กล้องโทรทัศน์วงจรปิดชนิดเครือข่าย แบบมุมมองคงที่ สำหรับติดตั้งภายในอาคาร สำหรับใช้ในงานรักษาความปลอดภัยทั่วไป จำนวน ๔๑ ชุด เป็นเงิน ๙๔๓,๐๐๐.๐๐ บาท ๓. อุปกรณ์กระจายสัญญาณแบบ PoE (PoE L๒ Switch) ขนาด ๘ ช่อง จำนวน ๑๐ ชุด เป็นเงิน ๘๕,๙๕๕.๙๐ บาท ๔. อุปกรณ์กระจายสัญญาณแบบ PoE (PoE L๒ Switch) ขนาด ๒๔ ช่อง จำนวน ๔ ชุด เป็นเงิน ๑๒๔,๐๐๐.๐๐ บาท ๕. อุปกรณ์สำหรับเชื่อมต่อระบบเครือข่าย (Network Interface) แบบ ๑๐๐	๓-๔	<input checked="" type="checkbox"/>			๖,๐๑๕,๐๐๐ (งบท้องถิ่น)	๖,๐๑๕,๐๐๐	-	งานบริหารฯ สำนักปลัด	อยู่ในขั้นตอนกระบวนการจัดซื้อจัดจ้างฯ





ที่	แผนงาน	หมวด	ประเภท	เป้าหมาย (ผลผลิตของครุภัณฑ์)	ช่วงเวลา ดำเนินการ (ไตรมาส)	ผลการดำเนินงานโครงการ				งบประมาณ ตามแผน (บาท)	งบประมาณ ที่อนุมัติ (บาท)	งบประมาณ เบิกจ่ายจริง (บาท)	หน่วยงาน ที่รับผิดชอบ	หมายเหตุ	
						ดำเนินการ เสร็จแล้ว	ดำเนินการ ค้างเงินการ	อยู่ระหว่าง	ยังไม่ ยกเลิก						
				คอมพิวเตอร์และอุปกรณ์ แบบที่ ๒ (ขนาด ๔๒๐) จำนวน ๑ ชุด เป็นเงิน ๒๒,๐๐๐.๐๐ บาท พร้อมติดตั้งระบบสื่อสารข้อมูล ระบบพีพีพี สายสัญญาณและ อุปกรณ์ประกอบ งบประมาณ ในการดำเนินการ รวมทั้งสิ้น ๖,๐๑๕,๐๐๐.๐๐ บาท ครุภัณฑ์ ข้อ ๑, ๒ และ ๓ เป็นไปตามเกณฑ์ราคากลาง และคุณลักษณะพื้นฐานของ ระบบกล้องโทรทัศน์วงจรปิด ตามที่กระทรวงดิจิทัลเพื่อ เศรษฐกิจและสังคมกำหนด ครุภัณฑ์ ข้อ ๗, ๘, ๑๒ และ ๑๓ เป็นไปตามคุณลักษณะ พื้นฐานครุภัณฑ์คอมพิวเตอร์ ตามที่กระทรวงดิจิทัลเพื่อ เศรษฐกิจและสังคมกำหนด โดยจัดซื้ออย่างประหยัด ครุภัณฑ์ ข้อ ๔, ๖, ๙ - ๑๑ ซึ่งเป็นครุภัณฑ์ที่ไม่มีกำหนด ไว้ในบัญชีมาตรฐานครุภัณฑ์ คอมพิวเตอร์ ตามที่กระทรวง ดิจิทัลเพื่อเศรษฐกิจและสังคม กำหนดและมีความจำเป็นต้อง การซื้อตามราคาในท้องถิ่นโดย ประหยัดโดยถือปฏิบัติตามหนังสือ กระทรวงมหาดไทย ที่ มท ๐๘๐๘.๒ /ว ๑๙๘๙ ลงวันที่ ๒๒ มิถุนายน ๒๕๕๒											

ที่	แผนงาน	หมวด	ประเภท	เป้าหมาย (ผลผลิตของครุภัณฑ์)	ช่วงเวลา ดำเนินการ (ไตรมาส)	ผลการดำเนินโครงการ			งบประมาณ ตามแผน (บาท)	งบประมาณ ที่อนุมัติ (บาท)	งบประมาณ เบิกจ่ายจริง (บาท)	หน่วยงาน ที่รับผิดชอบ	หมายเหตุ
						ดำเนินการ เสร็จแล้ว	อยู่ระหว่าง ดำเนินการ	ยังไม่ ดำเนินการ					
๒	แผนงานบริการงานทั่วไป	หมวดค่าครุภัณฑ์	ครุภัณฑ์คอมพิวเตอร์	โครงการติดตั้งระบบทะเบียน ราษฎรสำนักงานทะเบียนท้องถิ่น เทศบาลเมืองบ้านสวน -เครื่องคอมพิวเตอร์สำหรับ งานประมวลผลแบบที่ ๑ (จอขนาดไม่น้อยกว่า ๑๙ นิ้ว) จำนวน ๔ เครื่อง -เครื่องพิมพ์ Multifunction ชนิดเลเซอร์/ชนิด LED ขนาด จำนวน ๓ เครื่อง -เครื่องสำรองไฟฟ้า ขนาด ๒ Kva จำนวน ๔ เครื่อง -อุปกรณ์กระจายสัญญาณ (L๒ Switch) ขนาด ๒๔ ช่อง แบบที่ ๒ จำนวน ๑ ชุด -อุปกรณ์อ่านบัตรแบบแถบ ประแสง (Smart Card Reader) จำนวน ๗ เครื่อง -ชุดโปรแกรมระบบปฏิบัติการ สำหรับเครื่องคอมพิวเตอร์และ เครื่องคอมพิวเตอร์โน้ตบุ๊ก แบบลิขสิทธิ์การใช้งาน ติดตั้งมาจากโรงงาน(OEM) ที่มีลิขสิทธิ์ถูกต้องตามกฎหมาย จำนวน ๔ ชุด -เครื่องพิมพ์รายงาน (Line Matrix Printer) จำนวน ๑ เครื่อง -เครื่องพิมพ์สมุดทะเบียนบ้าน (Passbook Printer) จำนวน ๓ เครื่อง	๔-๑	✓		๑,๓๔๕,๖๐๐ (งบท้องถิ่น)	๑,๓๔๕,๖๐๐ ผด.๔/๑๑		งานบริหารฯ สำนักปลัด	ดำเนินการไตรมาสที่ ๔ สิ้นประมาณ พ.ศ.๒๕๖๒ กันเงินไว้เบิกจ่ายไตรมาสที่ ๑ ปีงบประมาณ พ.ศ.๒๕๖๓ อยู่ในขั้นตอนการรวบรวมการ จัดซื้อจัดจ้าง	

ที่	แผนงาน	หมวด	ประเภท	เป้าหมาย (ผลผลิตของครุภัณฑ์)	ช่วงเวลา ดำเนินการ (ไตรมาส)	ผลการดำเนินงานโครงการ				งบประมาณ ตามแผน (บาท)	งบประมาณ ที่อนุมัติ (บาท)	งบประมาณ เบิกจ่ายจริง (บาท)	หน่วยงาน ที่รับผิดชอบ	หมายเหตุ
						ดำเนินการ เสร็จแล้ว	ดำเนินการ ยังไม่	อยู่ระหว่าง	ยกเลิก					
๓	แผนงานการรักษาสภาพ ภายใน	หมวดค่าครุภัณฑ์	ครุภัณฑ์ยานพาหนะ และขนส่ง	โครงการติดตั้งระบบทะเบียน ราษฎรสำนักงานทะเบียนท้องถิ่น เทศบาลเมืองบ้านสวน -เครื่องปรับอากาศชนิด Wall Type ขนาด ๑๒,๐๐๐ BTU จำนวน ๒ เครื่อง	๔-๑	✓			๙๕๐,๐๐๐ (งบท้องถิ่น)	๙๕๐,๐๐๐ ผด.๙/๑๔		งานเทคนิค สำนักงานสถิติ	คณะกรรมการพิจารณาและระหว่าง วันที่ ๑๖/๙/๖๖ - ๒๔/๙/๖๖ .	
๔	แผนงานบริหารงานทั่วไป	หมวดค่าครุภัณฑ์	ครุภัณฑ์ยานพาหนะ และขนส่ง	-จัดงบประมาณสนับสนุนการขยาย ขยายเขตทะเบียน ๘๔๖๖๐๐ ชลบุรี ยกเปลี่ยนตู้ถังรถยนต์บรรทุกขยะ อัตโนมัติเป็นรถยนต์บรรทุกทุกเที่ยว อัตโนมัติเป็นรถยนต์บรรทุกทุกเที่ยว	๓-๔	✓			๔๗๕,๕๐๐ (งบท้องถิ่น)	๔๗๕,๕๐๐ ผด.๓/๑๔		งานป้องกัน สำนักงานสถิติ	ผู้รับจ้างก่อสร้างดำเนินการตาม สัญญาจ้างทำของ ส่งมอบภายใน วันที่ ๒๖ พฤศจิกายน ๒๕๖๖	

ที่	แผนงาน	หมวด	ประเภท	เป้าหมาย (ผลผลิตของครุภัณฑ์)	ช่วงเวลา ดำเนินการ	ผลการดำเนินงานโครงการ			งบประมาณ ตามแผน (บาท)	งบประมาณ ที่อนุมัติ (บาท)	งบประมาณ เบิกจ่ายจริง (บาท)	หน่วยงาน ที่รับผิดชอบ	หมายเหตุ
						ดำเนินการ เสร็จแล้ว	ดำเนินการ อยู่ระหว่าง	ยังไม่ ยกเลิก					
๕	แผนงานบริหารงานทั่วไป	หมวดค่าครุภัณฑ์	ครุภัณฑ์ยานพาหนะ และขนส่ง	-รถบรรทุก (ดีเซล) ขนาด ๑ ตัน ปริมาตรกระบอกลูกสูบต่ำกว่า ๒,๔๐๐ ซีซีหรือกำลังเครื่องยนต์ สูงสุด ไม่ต่ำกว่า ๑๐๐ กิโลวัตต์ ขับเคลื่อน ๒ ล้อ แบบดับเบิ้ลแบริดจ์ จำนวน ๒ คัน ราคาคันละ ๘๖,๐๐๐ บาท	๒-๓	✓		๑,๑๒๖,๐๐๐ (งบท้องถิ่น)			งานบริหารฯ สำนักปลัด		
๖	แผนงานบริหารงานทั่วไป	หมวดค่าครุภัณฑ์	ครุภัณฑ์สำนักงาน	-เก้าอี้เอนเบาะสะกดพนักพิงเล็ก ขนาด ๔๕x๖๕x๙๐ ซม. จำนวน ๕๐๐ ตัวๆ ละ ๕๕๐ บาท	๒-๓	✓		๒๗๕,๐๐๐ (งบท้องถิ่น)	๒๗๕,๐๐๐ ผล.๒/๑๗	๒๗๕,๐๐๐	งานบริหารฯ สำนักปลัด		
๗	แผนงานการรักษาความสงบ ภายใน	หมวดค่าครุภัณฑ์	ครุภัณฑ์ก่อสร้าง	-เลื่อยโซ่ยนต์ ขนาดไม่เกิน ๑ แรงม้า แผ่นเหล็กบังคับโซ่ ไม่เกิน ๑๒ นิ้ว จำนวน ๕ ตัว ๆ ละ ๘,๐๐๐ บาท	๒-๔	✓		๔๕,๐๐๐ (งบท้องถิ่น)	๔๕,๐๐๐ ผล.๒/๑๘	๔๕,๐๐๐	งานป้องกัน สำนักปลัด		
๘	แผนงานบริหารงานทั่วไป	หมวดค่าครุภัณฑ์	ครุภัณฑ์โฆษณา และเผยแพร่	-ป้ายประชาสัมพันธ์แอลอีดี Full Color ชนิดภายใน ขนาดป้าย สูง ๑๘๙ เซนติเมตร ยาว ๒๘๕ เซนติเมตร หนา ๑๐ เซนติเมตร ขนาดจอแสดงผล สูง ๑๙๒ เซนติเมตร ยาว ๒๘๕ เซนติเมตร ระยะห่างของดวงไฟ ๕ มิลลิเมตร จำนวนดวงไฟทั้งหมด ๓๕,๐๐๐ ดวงที่แสดงได้ไม่น้อยกว่า ๑๖.๗ ล้านสีความสว่างไม่น้อยกว่า ๘๐๐ CD ต่อตารางเมตรขนาดของ แผงแอลอีดี ๑๖x๑๖ เซนติเมตร โปรแกรมพร้อมคู่มือการใช้งาน เครื่องควบคุมการรับส่งสัญญาณ รับภาพและข้อมูลติดตั้งพร้อมใช้งาน จำนวน ๑ ป้าย ๆ ละ ๔๕๘,๐๐๐ บาท	๒-๑	✓		๔๕๘,๐๐๐ (งบท้องถิ่น)	๔๕๘,๐๐๐ ผล.๒/๒๓	๔๕๘,๐๐๐	๔๕๘,๐๐๐	งานบริหารฯ สำนักปลัด	

ที่	แผนงาน	หมวด	ประเภท	เป้าหมาย (ผลผลิตของครุภัณฑ์)	ช่วงเวลา ดำเนินการ (ไตรมาส)	ผลการดำเนินงาน				งบประมาณ ตามแผน (บาท)	งบประมาณ ที่อนุมัติ (บาท)	งบประมาณ เบิกจ่ายจริง (บาท)	หน่วยงาน ที่รับผิดชอบ	หมายเหตุ
						ดำเนินการ เสร็จแล้ว	ดำเนินการ ค้าง	อยู่ระหว่าง	ยังไม่ ยกเลิก					
๔	แผนงานการรักษาความสงบ ภายใน	หมวดค่าครุภัณฑ์	ครุภัณฑ์การเกษตร	- ไม้มน้ำแบบจุ่ม (ไดโว่) ดูดโคลน กำลังไฟฟ้า ๑๓๐๐ วัตต์(๑.๗๓ แรงม้า) ขนาดท่อส่ง ๒ นิ้ว ปริมาณน้ำ ๓๐๐ ลิตร/นาที ระยะส่งสูงสุด ๑๒ เมตร พร้อมสายยางขนาด ๒ นิ้ว X ๒๐ เมตร จำนวน ๕ ตัวๆ ละ ๘,๕๐๐ บาท	๓	✓				๔๔,๕๐๐ (งบท้องถิ่น)	๔๔,๕๐๐ ผศ.๓/๑๖	๔๔,๕๐๐ (บาท)	งานป้องกัน สำนักปลัด	
๑๐	แผนงานการรักษาความสงบ ภายใน	หมวดค่าครุภัณฑ์	ครุภัณฑ์เครื่องดับเพลิง	- เครื่องสูบน้ำดับเพลิงชนิดทาบหม จำนวน ๑ ตัวๆ ละ ๕๐๐,๐๐๐ บาท	๑-๒	✓				๕๐๐,๐๐๐ (งบท้องถิ่น)	๕๐๐,๐๐๐ ผศ.๑/๗๐	๔๔๗,๕๕๐	งานป้องกัน สำนักปลัด	
๑๑	แผนงานการรักษาความสงบ ภายใน	หมวดค่าครุภัณฑ์	ครุภัณฑ์เครื่องดับเพลิง	- อุปกรณ์ผู้ชีพผู้ภัยบนที่สูง จำนวน ๑ ชุดๆ ละ ๔๐๐,๐๐๐ บาท	๒-๔	✓				๔๐๐,๐๐๐ (งบท้องถิ่น)	๔๐๐,๐๐๐ ผศ.๑/๗๐	๔๐๐,๐๐๐	งานป้องกัน สำนักปลัด	
๑๒	แผนงานการรักษาความสงบ ภายใน	หมวดค่าครุภัณฑ์	ครุภัณฑ์เครื่องดับเพลิง	- หัวฉีดน้ำดับเพลิง จำนวน ๔ หัวๆ ละ ๔๐,๐๐๐ บาท	๑-๒	✓				๑๖๐,๐๐๐ (งบท้องถิ่น)	๑๖๐,๐๐๐ ผศ.๑/๗๐	๑๕๖,๐๐๐	งานป้องกัน สำนักปลัด	
๑๓	แผนงานการรักษาความสงบ ภายใน	หมวดค่าครุภัณฑ์	ครุภัณฑ์ไฟฟ้าและวิทยุ	- เครื่องรับส่งวิทยุ ระบบ VHF/FM ชนิดมือถือ ๕ วัตต์ จำนวน ๑๐ เครื่องๆ ละ ๑๒,๐๐๐ บาท ขนาดกำลังส่ง ๕ วัตต์ ประกอบด้วย : ตัวเครื่อง แท่นชาร์จ แบตเตอรี่ ๑ ก้อน เสายาง เหล็กพับ	๑-๓	✓				๑๒๐,๐๐๐ (งบท้องถิ่น)	๑๒๐,๐๐๐ ผศ.๑/๖๕		งานเทศกิจ สำนักปลัด	มีขั้นตอนการจัดซื้อจัดจ้าง
๑๔	แผนงานการรักษาความสงบ ภายใน	หมวดค่าครุภัณฑ์	ครุภัณฑ์ไฟฟ้าและวิทยุ	- โคมไฟส่องสว่าง (balloon light System) จำนวน ๑ ชุดๆ ละ ๔๐๐,๐๐๐ บาท	๑-๒	✓				๔๐๐,๐๐๐ (งบท้องถิ่น)	๔๐๐,๐๐๐ ผศ.๑/๖๕	๓๘๘,๐๐๐	งานป้องกัน สำนักปลัด	

๑.๒ สำนักการคลัง													
ที่	แผนงาน	หมวด	ประเภท	เป้าหมาย (ผลผลิตของครุภัณฑ์)	ช่วงเวลา ดำเนินการ (ไตรมาส)	ผลการดำเนินงานโครงการ			งบประมาณ ตามแผน (บาท)	งบประมาณ ที่อนุมัติ (บาท)	งบประมาณ เบิกจ่ายจริง (บาท)	หน่วยงาน ที่รับผิดชอบ	หมายเหตุ
						ดำเนินการ เสร็จแล้ว	อยู่ระหว่าง ดำเนินการ	ยังไม่ ดำเนินการ					
๑	แผนงานบริหารงานทั่วไป	หมวดค่าครุภัณฑ์	ครุภัณฑ์คอมพิวเตอร์	-อุปกรณ์อ่านบัตรแบบออนไลน์ (Smart card reader) เครื่องละ ๗๐๐ บาท จำนวน ๓ เครื่อง -รถจักรยานยนต์ ขนาด ๑๒๐ ซีซี จำนวน ๒ คัน ละ ๕๖,๐๐๐ บาท	๓	✓			๒,๑๐๐ (งบท้องถิ่น)	๒,๑๐๐ ผด.๒/๒๐	๒,๑๐๐	สำนักการคลัง	
๒	แผนงานบริหารงานทั่วไป	หมวดค่าครุภัณฑ์	ครุภัณฑ์ยานพาหนะ และขนส่ง		๑	✓			๑๑๒,๐๐๐ (งบท้องถิ่น)	๑๑๑,๐๐๐ ผด.๑/๖๗	๑๑๑,๐๐๐	สำนักการคลัง	
๓	แผนงานบริหารงานทั่วไป	หมวดค่าครุภัณฑ์	ครุภัณฑ์คอมพิวเตอร์	-เครื่องคอมพิวเตอร์ สำหรับงานประมวลผลแบบที่ ๒ (จอขนาดไม่น้อยกว่า ๑๙ นิ้ว) ราคาเครื่องละ ๓๐,๐๐๐ บาท ปี ๒๕๖๑ จำนวน ๗ เครื่อง ปี ๒๕๖๒ จำนวน ๓ เครื่อง ปี ๒๕๖๔ จำนวน ๑ เครื่อง	๑	✓			๙๐,๐๐๐ (งบท้องถิ่น)	๙๐,๐๐๐ ผด.๑/๖๓		สำนักการคลัง	กันเงินไว้เบิกจ่าย อยู่ระหว่างคณะกรรมการพิจารณา
๔	แผนงานบริหารงานทั่วไป	หมวดค่าครุภัณฑ์	ครุภัณฑ์คอมพิวเตอร์	-เครื่องพิมพ์เลเซอร์ ขนาด ๑ kVA ราคาเครื่องละ ๕,๙๐๐ บาท ปี ๒๕๖๑ จำนวน ๗ เครื่อง ปี ๒๕๖๒ จำนวน ๓ เครื่อง ปี ๒๕๖๔ จำนวน ๑ เครื่อง	๑	✓			๑๗,๗๐๐ (งบท้องถิ่น)	๑๗,๗๐๐ ผด.๑/๖๓		สำนักการคลัง	กันเงินไว้เบิกจ่าย อยู่ระหว่างคณะกรรมการพิจารณา
๕	แผนงานบริหารงานทั่วไป	หมวดค่าครุภัณฑ์	ครุภัณฑ์คอมพิวเตอร์	-เครื่องพิมพ์เลเซอร์ หรือ LED ขนาด ๗๖๖ NETWORK แบบที่ ๑ (๒๘ หน้า/นาที) ราคาเครื่องละ ๘,๙๐๐ บาท ปี ๒๕๖๑ จำนวน ๕ เครื่อง ปี ๒๕๖๒ จำนวน ๒ เครื่อง ปี ๒๕๖๔ จำนวน ๑ เครื่อง	๑	✓			๑๗,๘๐๐ (งบท้องถิ่น)			สำนักการคลัง	กันเงินไว้เบิกจ่าย อยู่ระหว่างคณะกรรมการพิจารณา
๖	แผนงานบริหารงานทั่วไป	หมวดค่าครุภัณฑ์	ครุภัณฑ์คอมพิวเตอร์	-ชุดโปรแกรมระบบปฏิบัติการสำหรับเครื่องคอมพิวเตอร์ และเครื่องคอมพิวเตอร์โน้ตบุ๊ก แบบสิทธิการใช้งานประเภท ติดตั้งมาจากโรงงาน (OEM)	๑	✓			๑๑,๔๐๐ (งบท้องถิ่น)	๑๑,๔๐๐ ผด.๑/๖๓		สำนักการคลัง	กันเงินไว้เบิกจ่าย อยู่ระหว่างคณะกรรมการพิจารณา

ที่	แผนงาน	หมวด	ประเภท	เป้าหมาย (ผลผลิตของครุภัณฑ์)	ช่วงเวลา ดำเนินการ (ไตรมาส)	ผลการดำเนินงานโครงการ				งบประมาณ ตามแผน (บาท)	งบประมาณ ที่อนุมัติ (บาท)	งบประมาณ เบิกจ่ายจริง (บาท)	หน่วยงาน ที่รับผิดชอบ	หมายเหตุ
						ดำเนินการ เสร็จแล้ว	อยู่ระหว่าง ดำเนินการ	ยังไม่ ดำเนินการ	ยกเลิก					
๗	แผนงานบริหารงานทั่วไป	หมวดค่าครุภัณฑ์	ครุภัณฑ์สำนักงาน	ที่มีสิทธิ์ถูกต้องตาม กฎหมาย ราคาชุดละ ๓,๕๐๐ บาท ปี ๒๕๖๑ จำนวน ๗ ชุด ปี ๒๕๖๒ จำนวน ๓ ชุด ปี ๒๕๖๔ จำนวน ๑ ชุด	๑	✓				๑๗,๖๐๐ (งบท้องถิ่น)	๑๗,๖๐๐ ผด.๑/๗๑	๑๗,๖๐๐	สำนักการคลัง	
๘	แผนงานบริหารงานทั่วไป	หมวดค่าครุภัณฑ์	ครุภัณฑ์สำนักงาน	-ตู้เหล็ก ๓ ลิ้นชัก จำนวน ๑ ตู้ ราคาตู้ละ ๓,๕๕๐ บาท	๑	✓				๓,๕๕๐ (งบท้องถิ่น)	๓,๕๕๐ ผด.๑/๗๑	๓,๕๕๐	สำนักการคลัง	
<b>๑.๓. กองสวัสดิการสังคม</b>														
ที่	แผนงาน	หมวด	ประเภท	เป้าหมาย (ผลผลิตของครุภัณฑ์)	ช่วงเวลา ดำเนินการ (ไตรมาส)	ผลการดำเนินงานโครงการ				งบประมาณ ตามแผน (บาท)	งบประมาณ ที่อนุมัติ (บาท)	งบประมาณ เบิกจ่ายจริง (บาท)	หน่วยงาน ที่รับผิดชอบ	หมายเหตุ
						ดำเนินการ เสร็จแล้ว	อยู่ระหว่าง ดำเนินการ	ยังไม่ ดำเนินการ	ยกเลิก					
๑	แผนงานส่งเสริมสุขภาพ	หมวดค่าครุภัณฑ์	ครุภัณฑ์คอมพิวเตอร์	-อุปกรณ์อ่านบัตรแบบแถบแม่เหล็ก (Smart Card Reader) จำนวน ๓ เครื่อง/ละ ๗๐๐ บาท	๒-๓	✓				๒,๑๐๐ (งบท้องถิ่น)	๒,๑๐๐ ผด.๒/๒๒	๒,๑๐๐	กองสวัสดิการ สังคม	
<b>๑.๔. กองวิชาการและแผนงาน</b>														
ที่	แผนงาน	หมวด	ประเภท	เป้าหมาย (ผลผลิตของครุภัณฑ์)	ช่วงเวลา ดำเนินการ (ไตรมาส)	ผลการดำเนินงานโครงการ				งบประมาณ ตามแผน (บาท)	งบประมาณ ที่อนุมัติ (บาท)	งบประมาณ เบิกจ่ายจริง (บาท)	หน่วยงาน ที่รับผิดชอบ	หมายเหตุ
						ดำเนินการ เสร็จแล้ว	อยู่ระหว่าง ดำเนินการ	ยังไม่ ดำเนินการ	ยกเลิก					
๑	แผนงานบริหารงานทั่วไป	หมวดค่าครุภัณฑ์	ครุภัณฑ์คอมพิวเตอร์	-เครื่องสำรองไฟ ขนาด ๑ KVA ราคาเครื่องละ ๕,๕๐๐ บาท (ปี ๒๕๖๑ จำนวน ๓ เครื่อง ปี ๒๕๖๒-๒๕๖๔ จำนวนปีละ ๒ เครื่อง)		✓				๑๑,๖๐๐ (งบท้องถิ่น)	๑๑,๖๐๐	๑๑,๖๐๐	กองวิชาการ และแผนงาน	

ที่	แผนงาน	หมวด	ประเภท	เป้าหมาย (ผลผลิตของครุภัณฑ์)	ช่วงเวลา ดำเนินการ (ไตรมาส)	ผลการดำเนินงานโครงการ			งบประมาณ ตามแผน (บาท)	งบประมาณ ที่อนุมัติ (บาท)	งบประมาณ เบิกจ่ายจริง (บาท)	หน่วยงาน ที่รับผิดชอบ	หมายเหตุ
						ดำเนินการ เสร็จแล้ว	ดำเนินการ อยู่ระหว่าง	ยังไม่ ยกเลิก					
๒	แผนงานบริหารงานทั่วไป	หมวดค่าครุภัณฑ์	ครุภัณฑ์คอมพิวเตอร์	ชุดโปรแกรมระบบปฏิบัติการสำหรับเครื่องพีซีคอมพิวเตอร์ และเครื่องคอมพิวเตอร์โน้ตบุ๊ก แบบลิทธิกาใช้งาน ประเภทติดตั้งมาจากโรงงาน (OEM) ที่มีสิทธิ์ถูกต้องตามกฎหมาย ราคาชุดละ ๓,๘๐๐ บาท (ปี ๒๕๖๑ จำนวน ๓ ชุด ปี ๒๕๖๒-๒๕๖๕ จำนวนปีละ ๒ ชุด)	๓-๔	✓			๗,๖๐๐ (งบท้องถิ่น)	๗,๖๐๐	๗,๖๐๐	กองวิชาการ และแผนงาน	
๓	แผนงานบริหารงานทั่วไป	หมวดค่าครุภัณฑ์	ครุภัณฑ์คอมพิวเตอร์	-เครื่องคอมพิวเตอร์สำหรับใช้งานประชาสัมพันธ์ (จอขนาดไม่น้อยกว่า ๒๑ นิ้ว) จำนวน ๔ เครื่องๆ ละ ๕๓,๐๐๐ บาท	๓-๔	✓			๒๑๒,๐๐๐ (งบท้องถิ่น)	๒๑๒,๐๐๐		กองวิชาการ และแผนงาน	ประสงค์ของ
๔	แผนงานบริหารงานทั่วไป	หมวดค่าครุภัณฑ์	ครุภัณฑ์คอมพิวเตอร์	-เครื่องคอมพิวเตอร์สำหรับงานประมวลผลแบบที่ ๒ (จอภาพขนาดไม่น้อยกว่า ๑๙ นิ้ว) ราคาเครื่องละ ๓๐,๐๐๐ บาท ปี ๒๕๖๑ จำนวน ๓ เครื่อง ปี ๒๕๖๒-๒๕๖๔ จำนวน ๒ เครื่อง		✓			๕๘,๐๐๐ (งบท้องถิ่น)			กองวิชาการ และแผนงาน	
๕	แผนงานบริหารงานทั่วไป	หมวดค่าครุภัณฑ์	ครุภัณฑ์ไฟฟ้าและวิทยุ	-เครื่องขยายเสียงสเตอริโอ MP ๓ จำนวน ๑ เครื่องๆ ละ ๕,๐๐๐ บาท	๓-๔	✓			๕,๐๐๐ (งบท้องถิ่น)	๕,๐๐๐	๕,๐๐๐	กองวิชาการ และแผนงาน	
๖	แผนงานบริหารงานทั่วไป	หมวดค่าครุภัณฑ์	ครุภัณฑ์ไฟฟ้าและวิทยุ	-เครื่องขยายเสียง ชนิด line Matching ขนาด ๓๕๐ วัตต์ จำนวน ๑ เครื่องๆ ละ ๑๒,๕๐๐ บาท	๓-๔	✓			๑๒,๕๐๐ (งบท้องถิ่น)	๑๒,๕๐๐	๑๒,๕๐๐	กองวิชาการ และแผนงาน	
๗	แผนงานบริหารงานทั่วไป	หมวดค่าครุภัณฑ์	ครุภัณฑ์ไฟฟ้าและวิทยุ	-เครื่องแปลงไฟอินเวอร์เตอร์ ชนิด DC-AC ขนาด ๖๐๐ วัตต์ จำนวน ๑ เครื่องๆ ละ ๙,๕๐๐ บาท	๓-๔	✓			๙,๕๐๐ (งบท้องถิ่น)	๙,๕๐๐	๙,๕๐๐	กองวิชาการ และแผนงาน	
๘	แผนงานบริหารงานทั่วไป	หมวดค่าครุภัณฑ์	ครุภัณฑ์โฆษณาและเผยแพร่	-กล้องถ่ายภาพนิ่งสำหรับงานบริการฯ ความละเอียดไม่น้อยกว่า ๒๔ ล้านพิกเซล จำนวน ๑ ตัวๆ ละ ๗๔,๙๙๐ บาท	๓-๔	✓			๗๔,๙๙๐ (งบท้องถิ่น)	๗๔,๙๙๐	๖๒,๘๐๐	กองวิชาการ และแผนงาน	***เดิม ผด.๒/๒๓



๑.๕. กองการศึกษา

ที่	แผนงาน	หมวด	ประเภท	เป้าหมาย (ผลผลิตของครุภัณฑ์)	ช่วงเวลา ดำเนินการ (ไตรมาส)	ผลการดำเนินงานโครงการ			งบประมาณ		งบประมาณ ที่อนุมัติ (บาท)	งบประมาณ เบิกจ่ายจริง (บาท)	หน่วยงาน ที่รับผิดชอบ	หมายเหตุ
						ดำเนินการ เสร็จแล้ว	อยู่ระหว่าง ดำเนินการ	ยังไม่ ดำเนินการ	ตามแผน (บาท)	ยกเลิก				
๑	แผนงานการศึกษา	หมวดค่าครุภัณฑ์	ครุภัณฑ์สำนักงาน	-เครื่องโทรสาร แบบใช้กระดาษ ธรรมดา สีออกได้ครั้งละ ๒๐ แผ่น จำนวน ๑ เครื่องๆ ละ ๘๘,๐๐๐ บาท	๑-๔	✓			๑๘,๐๐๐ (งบท้องถิ่น)		๑๘,๐๐๐	๑๘,๐๐๐	กองการศึกษา	
๒	แผนงานการศึกษา	หมวดค่าครุภัณฑ์	ครุภัณฑ์สำนักงาน	-เครื่องเจาะกระดาษและเข้าเล่ม แบบเจาะกระดาษและเข้าเล่มมีโยก จำนวน ๑ เครื่องๆ ละ ๑๒,๐๐๐ บาท	๑-๔	✓			๑๒,๐๐๐ (งบท้องถิ่น)		๑๒,๐๐๐	๑๒,๐๐๐	กองการศึกษา	
๓	แผนงานการศึกษา	หมวดค่าครุภัณฑ์	ครุภัณฑ์คอมพิวเตอร์	-เครื่องคอมพิวเตอร์สำหรับ งานประมวลผลแบบที่ ๒ (จอภาพขนาดไม่น้อยกว่า ๑๕ นิ้ว) จำนวน ๓ เครื่องๆ ละ ๓๐,๐๐๐ บาท	๑-๔		✓		๓๐,๐๐๐ (งบท้องถิ่น)		๓๐,๐๐๐	๓๐,๐๐๐	กองการศึกษา	
๕	เครื่องพิมพ์ชนิดเลเซอร์			เครื่องพิมพ์ชนิดเลเซอร์ หรือ LED ขาวดำ ชนิด Network แบบที่ ๑ (๒๗ หน้า/นาที) จำนวน ๒ เครื่องๆ ละ ๗,๕๐๐ บาท	๑-๔		✓		๑๕,๘๐๐ (งบท้องถิ่น)		๑๕,๘๐๐	๑๕,๘๐๐	กองการศึกษา	ไม่ตรงในแผนใหญ่ รอตรวจสอบ
๔	เครื่องพิมพ์ Multifunction			เครื่องพิมพ์ Multifunction แบบฉีดหมึก (Inkjet) จำนวน ๑ เครื่องๆ ละ ๗,๕๐๐ บาท	๑-๔		✓		๗,๕๐๐ (งบท้องถิ่น)		๗,๕๐๐	๗,๕๐๐	กองการศึกษา	ไม่ตรงในแผนใหญ่ รอตรวจสอบ
๖	แผนงานการศึกษา	หมวดค่าครุภัณฑ์	ครุภัณฑ์คอมพิวเตอร์	-เครื่องสำรองไฟฟ้า ขนาด ๑ KVA จำนวน ๓ เครื่องๆ ละ ๕,๘๐๐ บาท	๑-๔		✓		๑๗,๓๐๐ (งบท้องถิ่น)		๑๗,๓๐๐	๑๗,๓๐๐	กองการศึกษา	
๗	แผนงานการศึกษา	หมวดค่าครุภัณฑ์	ครุภัณฑ์คอมพิวเตอร์	-ชุดโปรแกรมระบบปฏิบัติการสำหรับ เครื่องคอมพิวเตอร์และ เครื่องคอมพิวเตอร์โน้ตบุ๊ก แบบสิทธิการใช้งานประเภทติดตั้ง มาจากโรงงาน(OEM) ที่มีลิขสิทธิ์ถูกต้องตามกฎหมาย จำนวน ๓ ชุดๆ ละ ๓,๘๐๐ บาท	๑-๔		✓		๑๑,๔๐๐ (งบท้องถิ่น)		๑๑,๔๐๐	๑๑,๔๐๐	กองการศึกษา	
๘	แผนงานการศึกษา	หมวดค่าครุภัณฑ์	ครุภัณฑ์คอมพิวเตอร์	-เครื่องพิมพ์ Multifunction แบบฉีดหมึกพร้อมติดตั้งหมึกพิมพ์ (Ink Tank Printer) จำนวน ๑ เครื่องๆ ละ ๘,๐๐๐ บาท	๑-๔		✓		๘,๐๐๐ (งบท้องถิ่น)		๘,๐๐๐	๘,๐๐๐	งบบุคลากร กองการศึกษา	

ที่	แผนงาน	หมวด	ประเภท	เป้าหมาย (ผลผลิตของครุภัณฑ์)	ช่วงเวลา ดำเนินการ (ไตรมาส)	ผลการดำเนินงานโครงการ			งบประมาณ ตามแผน (บาท)	งบประมาณ ที่อนุมัติ (บาท)	งบประมาณ เบิกจ่ายจริง (บาท)	หน่วยงาน ที่รับผิดชอบ	หมายเหตุ
						ดำเนินการ เสร็จสิ้น	ดำเนินการ ค้างเงิน	ยังไม่ ดำเนินการ					
๙	แผนงานการศึกษา	หมวดค่าครุภัณฑ์	ครุภัณฑ์โฆษณาและ เผยแพร่	-กล้องถ่ายภาพแบบดิจิทัล ความละเอียด ๒๔.๒ ล้านพิกเซล รองรับการเชื่อมต่อแบบไร้สายWi-Fi, NFC และ Bluetooth มีแฟลชในตัวสามารถบันทึกภาพ เคลื่อนไหวได้ รับประกันศูนย์ ๑ ปี จำนวน ๑ กล้องๆ ละ ๓๑,๐๐๐ บาท	๒-๓	✓			๓๑,๐๐๐ (งบท้องถิ่น)	๓๑,๐๐๐ ผด.๒/๒๓	๒๗,๕๐๐ (บาท)	กองการศึกษา	
<b>๑.๖. กองสาธารณสุขและสิ่งแวดล้อม</b>													
ที่	แผนงาน	หมวด	ประเภท	เป้าหมาย (ผลผลิตของครุภัณฑ์)	ช่วงเวลา ดำเนินการ (ไตรมาส)	ผลการดำเนินงานโครงการ			งบประมาณ ตามแผน (บาท)	งบประมาณ ที่อนุมัติ (บาท)	งบประมาณ เบิกจ่ายจริง (บาท)	หน่วยงาน ที่รับผิดชอบ	หมายเหตุ
						ดำเนินการ เสร็จสิ้น	ดำเนินการ ค้างเงิน	ยังไม่ ดำเนินการ					
๑	แผนงานสาธารณสุข	หมวดค่าครุภัณฑ์	ครุภัณฑ์คอมพิวเตอร์	-เครื่องคอมพิวเตอร์ สำหรับ สำนักงาน (จอขนาดไม่น้อย กว่า ๑๙ นิ้ว) ราคาเครื่องละ ๑๖,๐๐๐ บาท ปี ๒๕๖๑ จำนวน ๓ เครื่อง ปี ๒๕๖๒ จำนวน ๒ เครื่อง	๑-๒	✓		๓๒,๐๐๐ (งบท้องถิ่น)	๓๒,๐๐๐ ผด.พ.๑/๑๐		งานศูนย์บริการ งานบริหารฯ กองสาธารณสุข และสิ่งแวดล้อม	กับเงินไว้เบิกจ่ายได้ดำเนินการ กำหนดคุณลักษณะเฉพาะ ของครุภัณฑ์และเสนอเจ้าหน้าที่ พัสดุ สำหรับการคลังแล้ว	
๒	แผนงานสาธารณสุข	หมวดค่าครุภัณฑ์	ครุภัณฑ์คอมพิวเตอร์	-เครื่องพิมพ์เลเซอร์ หรือ LED ขนาด ชนิด NETWORK แบบที่ ๒ (๓๘ หน้า/นาที) ราคาเครื่องละ ๑๕,๐๐๐ บาท ปี ๒๕๖๑ จำนวน ๒ เครื่อง ปี ๒๕๖๒ จำนวน ๑ เครื่อง	๑-๒	✓		๑๕,๐๐๐ (งบท้องถิ่น)	๑๕,๐๐๐ ผด.พ.๑/๑๐		งานศูนย์บริการ งานบริหารฯ กองสาธารณสุข และสิ่งแวดล้อม	กับเงินไว้เบิกจ่ายได้ดำเนินการ กำหนดคุณลักษณะเฉพาะ ของครุภัณฑ์และเสนอเจ้าหน้าที่ พัสดุ สำหรับการคลังแล้ว	
๓	แผนงานสาธารณสุข	หมวดค่าครุภัณฑ์	ครุภัณฑ์คอมพิวเตอร์	-เครื่องสำรองไฟฟ้าขนาด ๑ KVA ราคาเครื่องละ ๕,๕๐๐ บาท ปี ๒๕๖๑ จำนวน ๓ เครื่อง ปี ๒๕๖๒ จำนวน ๔ เครื่อง	๑	✓		๒๓,๖๐๐ (งบท้องถิ่น)	๒๓,๖๐๐ ผด.๑/๖๕		งานศูนย์บริการ งานบริหารฯ กองสาธารณสุข และสิ่งแวดล้อม	กับเงินไว้เบิกจ่ายอยู่ระหว่าง ดำเนินการ	

ที่	แผนงาน	หมวด	ประเภท	เป้าหมาย (ผลผลิตของครุภัณฑ์)	ช่วงเวลา ดำเนินการ (ไตรมาส)	ผลการดำเนินงาน			งบประมาณ ตามแผน (บาท)	งบประมาณ ที่อนุมัติ (บาท)	งบประมาณ เบิกจ่ายจริง (บาท)	หน่วยงาน ที่รับผิดชอบ	หมายเหตุ
						ดำเนินการ เสร็จแล้ว	อยู่ระหว่าง ดำเนินการ	ยังไม่ ดำเนินการ					
๔	แผนงานสาธารณสุข	หมวดค่าครุภัณฑ์	ครุภัณฑ์คอมพิวเตอร์	-ชุดโปรแกรมระบบปฏิบัติการ สำหรับเครื่องคอมพิวเตอร์และ เครื่องคอมพิวเตอร์โน้ตบุ๊ก แบบสิทธิการใช้งานติดตั้ง มาจากโรงงาน (OEM) ที่มีลิขสิทธิ์ ถูกต้องตามกฎหมายราคา ชุดละ ๓,๘๐๐ บาท จำนวน ๒ ชุด	๑-๔	✓			๗,๖๐๐ (งบท้องถิ่น)	๗,๖๐๐ พ.๑/๖๕ พ.๑/๖๕		งานศูนย์บริการ กองสาธารณสุข และสิ่งแวดล้อม ของครุภัณฑ์แล้ว	กับเงินไว้เบิกจ่าย ได้ดำเนินการกำหนด คุณลักษณะเฉพาะ ของครุภัณฑ์แล้ว
๕	แผนงานสาธารณสุข	หมวดค่าครุภัณฑ์	ครุภัณฑ์คอมพิวเตอร์	-อุปกรณ์อ่านบัตรแบบอนไลน์ (Smart Card Reader) จำนวน ๗ เครื่องๆ ละ ๗๐๐ บาท	๓-๔	✓			๔,๙๐๐ (งบท้องถิ่น)	๔,๙๐๐ พ.๒/๒๒		กองสาธารณสุข และสิ่งแวดล้อม	
๖	แผนงานเคหะและชุมชน	หมวดค่าครุภัณฑ์	ครุภัณฑ์ยานพาหนะ และขนส่ง	-รถบรรทุกขยะ ขนาด ๖ คัน ๖ ล้อ ปริมาตรกระบะบรรทุก ไม่ต่ำกว่า ๖,๐๐๐ ซีซี แบบอัตโนมัติ จำนวน ๒ คันละๆ ๒,๕๐๐,๐๐๐ บาท		✓			๔,๘๐๐,๐๐๐ (งบท้องถิ่น)	๔,๘๐๐,๐๐๐		งานรักษา ความสะอาด กองสาธารณสุข และสิ่งแวดล้อม	กับเงินไว้เบิกจ่าย
๗	แผนงานเคหะและชุมชน	ค่าครุภัณฑ์	ครุภัณฑ์ยานพาหนะ และขนส่ง	-รถบรรทุกขยะ ขนาด ๖ คัน ๖ ล้อ ปริมาตรกระบะบรรทุกไม่ต่ำกว่า ๖,๐๐๐ ซีซี แบบอัตโนมัติจำนวน ๓ คันๆ ละ ๒,๕๐๐,๐๐๐ บาท	๑-๔	✓			๗,๒๐๐,๐๐๐ (เงินอุดหนุน กรมส่งเสริมฯ)			งานรักษา ความสะอาด กองสาธารณสุข และสิ่งแวดล้อม	
๘	แผนงานสาธารณสุข	หมวดค่าครุภัณฑ์	ครุภัณฑ์การเกษตร	เครื่องไม่มีอัตโนมัติ - เป็นเครื่องปั่นน้ำไฟฟ้าอัตโนมัติ - กำลังไฟฟ้า ๓๐๐ วัตต์ - ระยะตัด ๘ เมตร - ระยะสูงสูง ๒๐ เมตร - ปริมาตรน้ำสูงสุด ๒๐ ลิตร/นาที - ท่อตัด ๑" พอสั่ง ๑" - รับประกันมอเตอร์ ๕ ปี จำนวน ๑ ตัวๆ ละ ๗,๗๐๔ บาท	๓	✓			๗,๙๐๐ (งบท้องถิ่น)	๗,๙๐๐ พ.๔/๑๕	๗,๙๐๐	งานกำจัดขยะ กองสาธารณสุข และสิ่งแวดล้อม	

ที่	แผนงาน	หมวด	ประเภท	เป้าหมาย (ผลผลิตของครุภัณฑ์)	ผลการดำเนินงานโครงการ			งบประมาณ ที่อนุมัติ (บาท)	งบประมาณ เบิกจ่ายจริง (บาท)	หน่วยงาน ที่รับผิดชอบ	หมายเหตุ
					ช่วงเวลา ดำเนินการ (ไตรมาส)	ดำเนินการ เสร็จแล้ว	อยู่ระหว่าง ดำเนินการ				
๙	แผนงานสาธารณสุข	หมวดค่าครุภัณฑ์	ครุภัณฑ์เครื่องดับเพลิง	เป้าหมาย (ผลผลิตของครุภัณฑ์) - ทรัพย์สินดับเพลิง จำนวน ๑ หัว	ดำเนินการ เสร็จแล้ว	ดำเนินการ อยู่ระหว่าง ดำเนินการ	ยังไม่ ยกเลิก	๒๓,๐๐๐ พ.๕/๑๕	๒๓,๐๐๐	งานรักษา ความสะอาด กองสาธารณสุข และสิ่งแวดล้อม	
๑๐	แผนงานสาธารณสุข	หมวดค่าครุภัณฑ์	ครุภัณฑ์วิทยาศาสตร์ และการแพทย์	-เครื่องกระตุกไฟฟ้าหัวใจอัตโนมัติ จำนวน ๒ เครื่องๆ ละ ๙๘,๙๙๕ บาท	ดำเนินการ เสร็จแล้ว	ดำเนินการ อยู่ระหว่าง ดำเนินการ	ยังไม่ ยกเลิก	๑๙๗,๙๕๐ พ.๑/๑๒	๑๙๗,๙๕๐	งานศูนย์บริการ กองสาธารณสุข และสิ่งแวดล้อม	
<b>๑.๗. กองช่าง</b>											
ที่	แผนงาน	หมวด	ประเภท	เป้าหมาย (ผลผลิตของครุภัณฑ์)	ผลการดำเนินงานโครงการ			งบประมาณ ที่อนุมัติ (บาท)	งบประมาณ เบิกจ่ายจริง (บาท)	หน่วยงาน ที่รับผิดชอบ	หมายเหตุ
					ช่วงเวลา ดำเนินการ (ไตรมาส)	ดำเนินการ เสร็จแล้ว	อยู่ระหว่าง ดำเนินการ				
๑	แผนงานคหะและชุมชน	หมวดค่าครุภัณฑ์	ครุภัณฑ์โรงงาน	-เครื่องเจียตัด แบบมือถือ ขนาด ๗ นิ้ว (๑๘๐ มิลลิเมตร) ชนิดมอเตอร์ไฟฟ้า ขนาดไม่น้อยกว่า ๑,๘๐๐ วัตต์ ความเร็วรอบ ไม่น้อยกว่า ๘,๐๐๐ รอบต่อนาที จำนวน ๑ เครื่องๆ ละ ๖,๓๐๐ บาท	ดำเนินการ เสร็จแล้ว	ดำเนินการ อยู่ระหว่าง ดำเนินการ	ยังไม่ ยกเลิก	๖,๓๐๐ (งบท้องถิ่น)	๖,๓๐๐	กองช่าง	
๒	แผนงานคหะและชุมชน	หมวดค่าครุภัณฑ์	ครุภัณฑ์โรงงาน	-ส่วนไฟฟ้า กำลังไฟไม่น้อยกว่า ๖๐๐ วัตต์ จำนวน ๒ เครื่องๆ ละ ๒,๔๖๑ บาท	ดำเนินการ เสร็จแล้ว	ดำเนินการ อยู่ระหว่าง ดำเนินการ	ยังไม่ ยกเลิก	๔,๙๒๒ (งบท้องถิ่น)	๔,๙๒๒	กองช่าง	
๓	แผนงานคหะและชุมชน	หมวดค่าครุภัณฑ์	ครุภัณฑ์ก่อสร้าง	-เสื่อใยสังเคราะห์ขนาดน้อยกว่า ๐.๘ เมตร ยาวไม่น้อยกว่า ๑๑.๕ นิ้ว ราคาเครื่องละ ๙,๐๐๐ บาท ปี ๒๕๖๑ จำนวน ๓ เครื่อง ปี ๒๕๖๒ จำนวน ๒ เครื่อง	ดำเนินการ เสร็จแล้ว	ดำเนินการ อยู่ระหว่าง ดำเนินการ	ยังไม่ ยกเลิก	๑๘,๐๐๐ (งบท้องถิ่น)	๑๘,๐๐๐	กองช่าง	
๔	แผนงานคหะและชุมชน	หมวดค่าครุภัณฑ์	ครุภัณฑ์ก่อสร้าง	-เครื่องเดิน หรือเครื่องปั่นหิน จำนวน ๑ เครื่องๆ ละ ๑๘,๐๐๐ บาท	ดำเนินการ เสร็จแล้ว	ดำเนินการ อยู่ระหว่าง ดำเนินการ	ยังไม่ ยกเลิก	๑๘,๐๐๐ (งบท้องถิ่น)	๑๘,๐๐๐	กองช่าง	
๕	แผนงานคหะและชุมชน	หมวดค่าครุภัณฑ์	ครุภัณฑ์คอมพิวเตอร์ (Smart Card Reader)	-อุปกรณ์อ่านบัตรแบบแถบประสาท จำนวน ๒ เครื่องๆ ละ ๑,๔๐๐ บาท	ดำเนินการ เสร็จแล้ว	ดำเนินการ อยู่ระหว่าง ดำเนินการ	ยังไม่ ยกเลิก	๑,๔๐๐ (งบท้องถิ่น)	๑,๔๐๐	กองช่าง	

ที่	แผนงาน	หมวด	ประเภท	เป้าหมาย (ผลผลิตของครุภัณฑ์)	ช่วงเวลา ดำเนินการ (ไตรมาส)	ผลการดำเนินงาน			งบประมาณ ตามแผน (บาท)	งบประมาณ ที่อนุมัติ (บาท)	งบประมาณ เบิกจ่ายจริง (บาท)	หน่วยงาน ที่รับผิดชอบ	หมายเหตุ	
						ดำเนินการ เสร็จแล้ว (ไตรมาส)	ดำเนินการ อยู่ระหว่าง ดำเนินการ	ยังไม่ ดำเนินการ						
๖	แผนงานคณะและชุมชน	หมวดค่าครุภัณฑ์	ครุภัณฑ์ยานพาหนะ และขนส่ง	-รถยนต์บรรทุก(ดีเซล) ชนิด ๖ ล้อ ติดตั้งเครื่องไฮดรอลิก พร้อมกระเช้าไฟฟ้ายกสูง ไม่น้อยกว่า ๑๒ เมตร จำนวน ๒ คันๆ ละ ๒,๘๕๐,๐๐๐ บาท	๒-๓	✓			๕,๗๐๐,๐๐๐ (งบท้องถิ่น)	๕,๗๐๐,๐๐๐ พ.ค.๒/๒๐	-	กองช่าง	คณะกรรมการกำหนดคุณลักษณะ นับประชุม ครั้งที่ ๓ แล้ว มีความ เห็นให้กำหนดคุณลักษณะเพิ่ม จากเดิม นับประชุมครั้งต่อไป	
๗	แผนงานคณะและชุมชน	หมวดค่าครุภัณฑ์	ครุภัณฑ์ยานพาหนะ และขนส่ง	-ติดตั้งรถยนต์บรรทุกขยะอัตโนมัติ หมายเลขทะเบียน ๘๔-๖๖๐๔ ซลบุรี ยกเปลี่ยนผู้ั่งรถยนต์บรรทุกขยะอัตโนมัติ เป็นรถยนต์บรรทุกทุกเที่ยว	๓-๔	✓			๔๘๐,๐๐๐ (งบท้องถิ่น)	๔๘๐,๐๐๐ พ.ค.๓/๑๕		กองช่าง	อยู่ระหว่างดำเนินการ ตัดแปลง	
๘	แผนงานคณะและชุมชน	หมวดค่าครุภัณฑ์	ครุภัณฑ์สำนักงาน	-เติมตู้ใส่ใบสีข้าว (ทรงโค้ง) ขนาดกว้าง ๔ เมตรยาว ๑๒ เมตร สูง ๒.๕๐ เมตร โครงสร้างเหล็กเป็นประปา เหล็กเสานาขนาดเส้นผ่าศูนย์กลาง ๑ ๑/๒ นิ้ว เหล็กคานข้าง ขนาดเส้นผ่าศูนย์กลาง ๑ ๑/๔ นิ้ว เหล็กใต้โค้งขนาดเส้นผ่าศูนย์กลาง ๑ นิ้ว เหล็กโค้งขนาดเส้น ผ่าศูนย์กลาง ๓/๔ นิ้ว ฝาใบสีข้าว ความหนา ๐.๕๐ มิลลิเมตร จำนวน ๔ หลังๆละ ๓๖,๕๐๐.- บาท รวมเป็นเงิน ๑๔๖,๐๐๐.- บาท	๒-๓	✓			๑๔๖,๐๐๐ (งบท้องถิ่น)	๑๔๖,๐๐๐ พ.ค.๒/๑๗	๑๔๖,๐๐๐		กองช่าง	
๙	แผนงานคณะและชุมชน	หมวดค่าครุภัณฑ์	ครุภัณฑ์ไฟฟ้าและวิทยุ	-โคมไฟ Floodlight LED ขนาด ๒๐๐ วัตต์ (Day light) จำนวน ๓๐ ชุดๆละ ๑๒,๘๕๐ บาท	๒	✓			๓๘๕,๒๐๐ (งบท้องถิ่น)	๓๘๕,๒๐๐ พ.ค.๒/๑๙	๓๘๕,๒๐๐		กองช่าง	
๑๐	แผนงานคณะและชุมชน	หมวดค่าครุภัณฑ์	ครุภัณฑ์ไฟฟ้าและวิทยุ	-โครงการปรับปรุงโคมไฟฟ้า แสงสว่างเป็นหลอด LED ถนนหนองข้างคอกข้างสะพาน ข้ามสี่แยกไฟแดง โรงเรียนพระราชอุรัง ฝั่งทิศตะวันออกหมู่ที่ ๓ ตำบลบ้านสม -โคมไฟ LED ขนาดไม่น้อยกว่า	๒-๓	✓			๓๘๕,๖๐๐ (งบท้องถิ่น)	๓๘๕,๖๐๐			กองช่าง	อยู่ระหว่างดำเนินการ ตามระเบียบพัสดุ

ที่	แผนงาน	หมวด	ประเภท	เป้าหมาย (ผลผลิตของครุภัณฑ์)	ช่วงเวลา ดำเนินการ (ไตรมาส)	ผลการดำเนินงานโครงการ			งบประมาณ		งบประมาณ ที่อนุมัติ (บาท)	งบประมาณ เบิกจ่ายจริง (บาท)	หน่วยงาน ที่รับผิดชอบ	หมายเหตุ
						ดำเนินการ เสร็จแล้ว	อยู่ระหว่าง ดำเนินการ	ยังไม่ ดำเนินการ	ตามแผน (บาท)					
๑๑	แผนงานคณะและชุมชน	หมวดค่าครุภัณฑ์	ครุภัณฑ์ไฟฟ้าและวิทยุ	<ul style="list-style-type: none"> <li>๒๐๐ วัตต์ จำนวน ๒๑ ชุด</li> <li>-กิ้งโคมซูเปอร์ไลท์ ๒ นิ้ว x ๒ เมตร จำนวน ๒ ชุด</li> <li>-ขาจับกิ้งโคมปรับได้ซูเปอร์ไลท์ ๒ นิ้ว จำนวน ๒ ชุด</li> <li>-สายไฟฟ้า VAF ขนาด ๒x๒.๕ ตร.มม. ๑๐๕ เมตร</li> <li>-คัทรีฟิวส์กันฝน จำนวน ๒๑ อัน</li> <li>-นีออน ๑๐ นิ้ว พร้อมแหวน จำนวน ๔ ตัว</li> <li>-ค่าแรงติดตั้งโคมไฟฟ้า พร้อมเดินระบบ ๒๑ โคม</li> </ul>	๓-๔	✓			๑,๓๓๖,๐๐๐ (งบท้องถิ่น)	๑,๓๓๖,๐๐๐ ผด.๓/๔	กองช่าง	อยู่ในระหว่างดำเนินการ ตามระเบียบพัสดุ		

ที่	แผนงาน	หมวด	ประเภท	เป้าหมาย (ผลผลิตของครุภัณฑ์)	ช่วงเวลา ดำเนินการ (ไตรมาส)	ผลการดำเนินงานโครงการ			งบประมาณ ตามแผน (บาท)	งบประมาณ ที่อนุมัติ (บาท)	งบประมาณ เบิกจ่ายจริง (บาท)	หน่วยงาน ที่รับผิดชอบ	หมายเหตุ
						ดำเนินการ เสร็จแล้ว	อยู่ระหว่าง ดำเนินการ	ยังไม่ ยกเลิก					
๑๒	แผนงานคณะและชุมชน	หมวดค่าครุภัณฑ์	ครุภัณฑ์ไฟฟ้าและวิทยุ	-โครงการปรับปรุงโรงไฟฟ้า แสงสว่าง เป็นหลอด LED ตั้งแต่ซอยบ้านสวน-ชาน้อย ๒ ถึงซอยบ้านสวน-เลี้ยวเมือง ๕ เชื่อมถนนเลี่ยงเมืองชลบุรี หมู่ที่ ๗,๘ ตำบลบ้านสวน -โคมไฟ LED ขนาดไม่น้อยกว่า ๑๒๐ วัตต์ จำนวน ๑๐๕ ชุด -กิ่งโคมชุบสีลาไนท์ ๒ นิ้ว x ๒.๐๐ เมตร จำนวน ๑๐๕ อัน -ขาจับกิ่งโคมรับได้ชุกสีลาไนท์ ๒ นิ้ว จำนวน ๑๐๕ ชุด -สายไฟฟ้า VAF ขนาด ๒x๒.๕ ตร.มม. ๕๖๒๕ เมตร -สัทธากริพท์กันฝน จำนวน ๑๐๕ อัน -น็อต ๑๐ นิ้ว พร้อมแหวน จำนวน ๒๑๐ ตัว -สว่านติดตั้งโคมไฟฟ้า พร้อมเดินระบบ ๑๐๕ โคม	๓-๔	✓		๑,๘๗๒,๐๐๐ (งบท้องถิ่น)	๑,๘๗๒,๐๐๐ ผ.ด.๓/๕		กองช่าง	อยู่ในระหว่างดำเนินการ ตามระเบียบพัสดุ	
๑๓	แผนงานคณะและชุมชน	หมวดค่าครุภัณฑ์	ครุภัณฑ์ไฟฟ้าและวิทยุ	-โครงการปรับปรุงโรงไฟฟ้า แสงสว่างเป็นหลอด LED ตั้งแต่ซอยบ้านสวน-ชาน้อย ๒ เชื่อมซอยบ้านสวน-ชาน้อย ๒๐) หมู่ที่ ๗,๘ ตำบลบ้านสวน -โคมไฟ LED ขนาดไม่น้อยกว่า ๑๒๐ วัตต์ จำนวน ๒๕ ชุด -กิ่งโคมชุบสีลาไนท์ ๒ นิ้ว x ๒.๐๐ เมตร จำนวน ๒๕ อัน -ขาจับกิ่งโคมรับได้ชุกสีลาไนท์ ๒ นิ้ว จำนวน ๒๕ อัน -สายไฟฟ้า VAF ขนาด ๒x๒.๕ ตร.มม. ๑๒๕ เมตร	๓-๔	✓		๔๔๕,๐๐๐ (งบท้องถิ่น)	๔๔๕,๐๐๐ ผ.ด.๓/๕		กองช่าง	อยู่ในระหว่างดำเนินการ ตามระเบียบพัสดุ	

ที่	แผนงาน	หมวด	ประเภท	เป้าหมาย (ผลผลิตของครุภัณฑ์)	ช่วงเวลา ดำเนินการ (ไตรมาส)	ผลการดำเนินงานโครงการ			งบประมาณ ตามแผน (บาท)	งบประมาณ ที่อนุมัติ (บาท)	งบประมาณ เบิกจ่ายจริง (บาท)	หน่วยงาน ที่รับผิดชอบ	หมายเหตุ
						ดำเนินการ เสร็จแล้ว	อยู่ระหว่าง ดำเนินการ	ยังไม่ ดำเนินการ					
๑๔	แผนงานคหะและชุมชน	หมวดค่าครุภัณฑ์	ครุภัณฑ์ไฟฟ้าและวิทยุ	<ul style="list-style-type: none"> <li>- ภัททิพิทักษ์กันชน จำนวน ๒๕ อัน</li> <li>- น็อต ๑๐ นิ้ว พร้อมแหวน จำนวน ๕๐ ตัว</li> <li>- ค่าแรงติดตั้งโครงไฟฟ้า พร้อมเดินระบบ ๒๕ โคม</li> </ul>	๓-๔	✓			๑,๘๐๓,๕๐๐ (งบท้องถิ่น)	๑,๘๐๓,๕๐๐ ผด.๗/๘	กองช่าง	อยู่ในระหว่างดำเนินการตามระเบียบพัสดุ	





# สรุปผลการประเมินความพึงพอใจ

๓.สรุปผลการประเมินความพึงพอใจของประชาชนในภาพรวมย้อนหลัง ๓ ปี (ปีงบประมาณ ๒๕๕๙ - ๒๕๖๒)

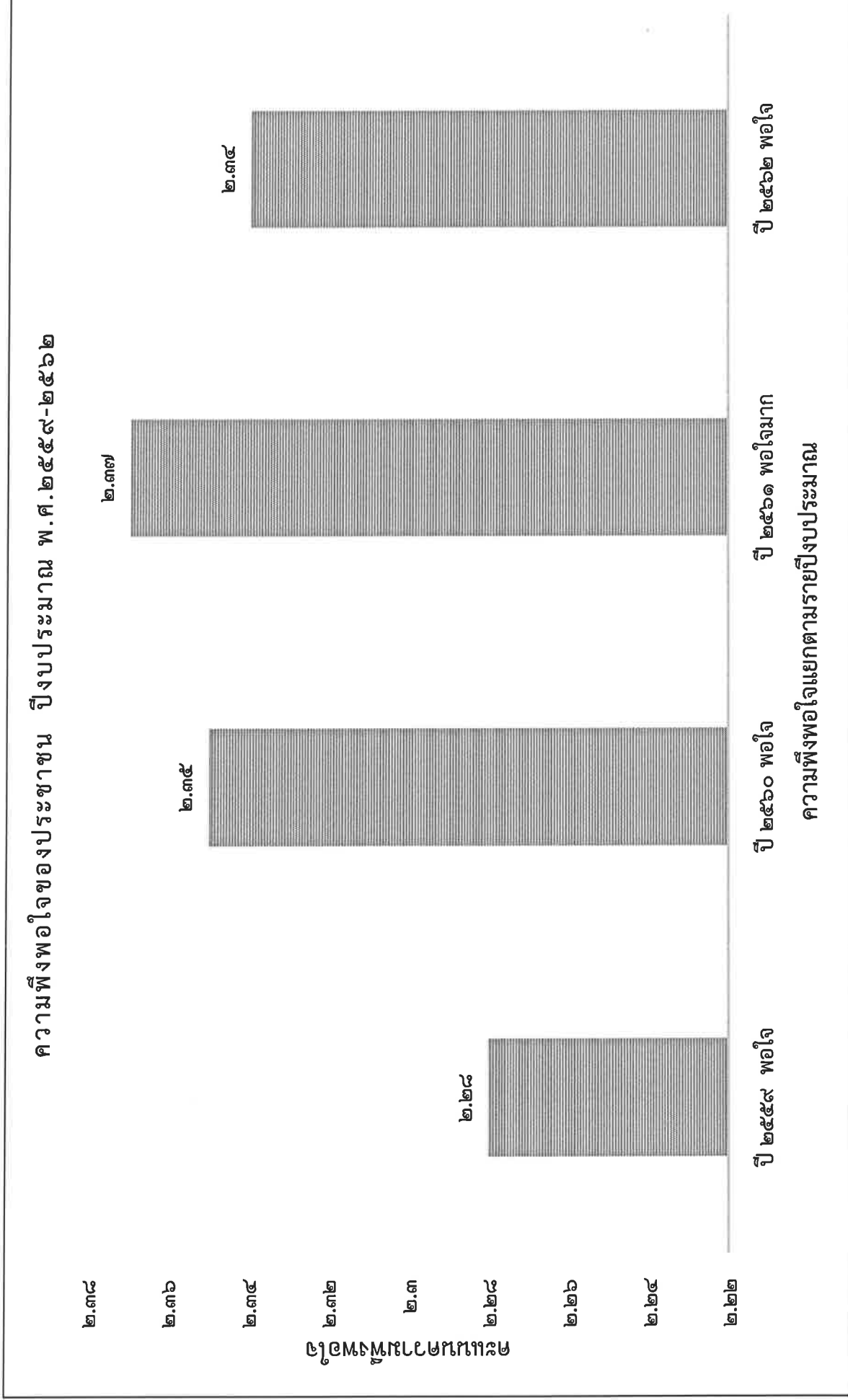

๔. สรุปผลประเมินความพึงพอใจต่อผลการดำเนินงานของเทศบาลเมืองบ้านสวนภาพรวม  
ประจำปีงบประมาณ พ.ศ.๒๕๖๒

ตารางแสดงจำนวน ค่าเฉลี่ย ค่าร้อยละ และส่วนเบี่ยงเบนมาตรฐาน จำแนกตามระดับความพึงพอใจต่อผลการดำเนินงานของเทศบาลเมืองบ้านสวนภาพรวม

ความพึงพอใจ	พอใจมาก (๓) คะแนน	พอใจ (๒) คะแนน	ควร ปรับปรุง (๑) คะแนน	$(\bar{X})$	S.D.	ระดับ ความ พึงพอใจ
๑) มีการเปิดโอกาสให้ประชาชนมีส่วนร่วมในโครงการ/กิจกรรมต่าง ๆ	๒๘๙ (คน) (๔๓.๓%)	๓๕๕ (คน) (๕๓.๑%)	๒๔ (คน) (๓.๖%)	๒.๔๐	๐.๕๕๘	พอใจ มาก
๒) มีการประชาสัมพันธ์ให้ประชาชนรับรู้ข้อมูลของโครงการ/กิจกรรมต่าง ๆ	๒๗๗ (คน) (๔๑.๕%)	๓๖๐ (คน) (๕๓.๙%)	๓๑ (คน) (๔.๖%)	๒.๓๗	๐.๕๗๑	พอใจ มาก
๓) มีการเปิดโอกาสให้ประชาชนสามารถแสดงความคิดเห็นในโครงการ/กิจกรรม	๒๖๒ (คน) (๓๙.๒%)	๓๗๓ (คน) (๕๕.๘%)	๓๓ (คน) (๔.๙%)	๒.๓๔	๐.๕๗๐	พอใจ
๔) มีการรายงานผลการดำเนินงานของโครงการ/กิจกรรมต่อสาธารณะให้ประชาชนได้รับทราบ	๒๗๔ (คน) (๔๑%)	๓๕๓ (คน) (๕๒.๘%)	๔๑ (คน) (๖.๑%)	๒.๓๕	๐.๕๕๒	พอใจ
๕) มีการเปิดโอกาสให้ประชาชนสามารถตรวจสอบการดำเนินโครงการ/กิจกรรม	๒๔๓ (คน) (๓๖.๔%)	๓๗๖ (คน) (๕๖.๓%)	๔๙ (คน) (๗.๓%)	๒.๒๙	๐.๕๙๔	พอใจ
๖) ผลการดำเนินโครงการ/กิจกรรมนำไปสู่การแก้ไขปัญหาของประชาชนในท้องถิ่น	๒๖๘ (คน) (๔๐.๑%)	๓๕๔ (คน) (๕๓%)	๔๖ (คน) (๖.๙%)	๒.๓๓	๐.๖๐๐	พอใจ
๗) สามารถแก้ไขปัญหาและสามารถตอบสนองความต้องการขอประชาชนได้ตรงตามความต้องการ	๒๖๕ (คน) (๓๙.๗%)	๓๕๓ (คน) (๕๒.๘%)	๕๐ (คน) (๗.๕%)	๒.๓๒	๐.๖๐๗	พอใจ
๘) ประโยชน์ที่ประชาชนได้รับจากการดำเนินโครงการ/กิจกรรมต่าง ๆ	๒๕๗ (คน) (๓๘.๕%)	๓๖๘ (คน) (๕๕.๑%)	๔๓ (คน) (๖.๔%)	๒.๓๒	๐.๕๘๙	พอใจ
ภาพรวม				๒.๓๔	๐.๕๘๕	พอใจ

จากตารางพบว่า ความพึงพอใจของประชาชนต่อผลการดำเนินงานของเทศบาลเมืองบ้านสวนในภาพรวม คะแนนเฉลี่ยอยู่ในระดับพอใจ (ค่าเฉลี่ย ๒.๓๔) เมื่อพิจารณาข้อคำถามเป็นรายข้อพบว่าประชาชนมีความพึงพอใจมากที่สุดในข้อ ๑) มีการเปิดโอกาสให้ประชาชนมีส่วนร่วมในโครงการ/กิจกรรม (ค่าเฉลี่ย ๒.๔๐) และมีความพึงพอใจน้อยที่สุดในข้อ ๕) มีการเปิดโอกาสให้ประชาชนสามารถตรวจสอบการดำเนินโครงการ/กิจกรรม (ค่าเฉลี่ย ๒.๒๙)

## ๕. สรุปผลการประเมินความพึงพอใจต่อผลการดำเนินงานของเทศบาลเมืองบ้านสวน ประจำปีงบประมาณ พ.ศ.๒๕๖๒

### ๕.๑ คะแนนความพึงพอใจที่มากที่สุดในแต่ละยุทธศาสตร์ เมื่อเรียงจากมากไปหาน้อยสรุปได้ดังนี้

อันดับที่ ๑ ยุทธศาสตร์ที่ ๔ ข้อ ๔.๑ มีการประชาสัมพันธ์ให้ประชาชนรับรู้ข้อมูลข่าวสารเกี่ยวกับการจัดสวัสดิการช่วยเหลือผู้สูงอายุ ผู้พิการ ผู้ป่วยเอดส์ ประชาชนที่ได้รับความเดือดร้อน และผู้ด้อยโอกาส คะแนนเฉลี่ย ๒.๔๖ ระดับความพึงพอใจคือ พอใจมาก

อันดับที่ ๒ ยุทธศาสตร์ที่ ๖ ข้อ ๖.๑ การจัดหาอาคาร สถานที่ วัสดุอุปกรณ์ และระบบปฏิบัติงานเพื่ออำนวยความสะดวกให้กับประชาชนได้อย่างมีประสิทธิภาพ คะแนนเฉลี่ย ๒.๔๔ ระดับความพึงพอใจคือ พอใจมาก

อันดับที่ ๓ ยุทธศาสตร์ที่ ๓ ข้อ ๓.๑ มีการเปิดโอกาสให้ประชาชนมีส่วนร่วมในการจัดกิจกรรมพัฒนาจิตใจ และคุณภาพชีวิตตามประเพณี วัฒนธรรม วันสำคัญทางศาสนา และสถาบันพระมหากษัตริย์ คะแนนเฉลี่ย ๒.๔๑ ระดับความพึงพอใจคือ พอใจมาก

อันดับที่ ๔ ยุทธศาสตร์ที่ ๑ ข้อ ๑.๑ มีการประชาสัมพันธ์ให้ประชาชนรับรู้โครงการก่อสร้าง/ปรับปรุง ถนน ท่อระบายน้ำ สะพาน และทางเท้า คะแนนเฉลี่ย ๒.๓๖ ระดับความพึงพอใจคือ พอใจมาก และยุทธศาสตร์ที่ ๕ ข้อ ๕.๒ มีการประชาสัมพันธ์ให้ประชาชนรับรู้ข้อมูลโครงการ/กิจกรรมต่าง ๆ เกี่ยวกับการป้องกันและบรรเทาสาธารณภัย คะแนนเฉลี่ย ๒.๓๖ ระดับความพึงพอใจคือ พอใจมาก

อันดับที่ ๕ ยุทธศาสตร์ที่ ๒ ข้อ ๒.๑ มีการประชาสัมพันธ์ให้ประชาชนรับรู้โครงการจัดฝึกรอบมาอาชีพให้กับประชาชนในชุมชน เพื่อสร้างอาชีพและเพิ่มรายได้ คะแนนเฉลี่ย ๒.๓๒ ระดับความพึงพอใจคือ พอใจ

### ๕.๒ คะแนนความพึงพอใจที่น้อยสุดในแต่ละยุทธศาสตร์ เมื่อเรียงจากน้อยไปหามากสรุปได้ดังนี้

อันดับที่ ๑ ยุทธศาสตร์ที่ ๒ ข้อ ๒.๔ ส่งเสริมและประชาสัมพันธ์สินค้าในท้องถิ่นและจัดหาตลาดเพื่อขายสินค้าให้กับประชาชนในท้องถิ่น คะแนนเฉลี่ย ๒.๒๓ ระดับความพึงพอใจคือ พอใจ

อันดับที่ ๒ ยุทธศาสตร์ที่ ๑ ข้อ ๑.๓ ผลการดำเนินโครงการนำไปสู่การแก้ไข และการปรับปรุงพัฒนาระบบโครงสร้างพื้นฐาน และการจัดระเบียบการจราจร คะแนนเฉลี่ย ๒.๒๔ ระดับความพึงพอใจคือ พอใจ และ ยุทธศาสตร์ที่ ๓ ข้อ ๓.๒ มีการเปิดโอกาสให้ประชาชน ได้แสดงความคิดเห็นในการจัดหาพื้นที่เพื่อพัฒนาและปรับปรุงสภาพแวดล้อมเป็นแหล่งท่องเที่ยว คะแนนเฉลี่ย ๒.๒๔ ระดับความพึงพอใจคือ พอใจ

อันดับที่ ๓ ยุทธศาสตร์ที่ ๖ ข้อ ๖.๔ มีการเปิดโอกาสให้ประชาชนมีส่วนร่วมในการร่วมคิด ร่วมทำร่วมตัดสินใจและร่วมรับประโยชน์จากโครงการ/กิจกรรม คะแนนเฉลี่ย ๒.๓๑ ระดับความพึงพอใจคือ พอใจ

อันดับที่ ๔ ยุทธศาสตร์ที่ ๔ ข้อ ๔.๕ การจัดสถานที่ออกกำลังกาย และสถานที่พักผ่อนหย่อนใจให้กับประชาชน คะแนนเฉลี่ย ๒.๓๒ ระดับความพึงพอใจคือ พอใจ

อันดับที่ ๕ ยุทธศาสตร์ที่ ๕ ข้อ ๕.๑ มีการเปิดโอกาสให้ประชาชนมีส่วนร่วมในการส่งเสริมและสนับสนุน การป้องกัน บำบัด ฟื้นฟู ผู้ติดยาเสพติด และแก้ไขปัญหายาเสพติดให้หมดไปจากชุมชน คะแนนเฉลี่ย ๒.๓๓ ระดับความพึงพอใจคือ พอใจ

## ๖. ผลสำเร็จที่วัดได้

๑. ความพึงพอใจของประชาชนต่อผลการดำเนินงานของเทศบาลเมืองบ้านสวนในภาพรวมยุทธศาสตร์ที่ ๑ ด้านการพัฒนาโครงสร้างพื้นฐาน สาธารณูปโภค และสาธารณูปการ คะแนนเฉลี่ยอยู่ในระดับพอใจ (ค่าเฉลี่ย ๒.๒๙ )

๒. ความพึงพอใจของประชาชนต่อผลการดำเนินงานของเทศบาลเมืองบ้านสวนในภาพรวมยุทธศาสตร์ที่ ๒ ด้านการพัฒนาส่งเสริมอาชีพคู่เศรษฐกิจพอเพียง คะแนนเฉลี่ยอยู่ในระดับพอใจ (ค่าเฉลี่ย ๒.๒๘ )

๓. ความพึงพอใจของประชาชนต่อผลการดำเนินงานของเทศบาลเมืองบ้านสวนในภาพรวม ด้านการพัฒนาส่งเสริมวัฒนธรรม การท่องเที่ยว และฟื้นฟูสิ่งแวดล้อม คะแนนเฉลี่ยอยู่ในระดับพอใจ (ค่าเฉลี่ย ๒.๒๙ )

๔. ความพึงพอใจของประชาชนต่อผลการดำเนินงานของเทศบาลเมืองบ้านสวนในภาพรวม ด้านการพัฒนาคุณภาพชีวิต สังคม การศึกษา การกีฬา และนันทนาการ คะแนนเฉลี่ยอยู่ในระดับพอใจมาก (ค่าเฉลี่ย ๒.๓๘ )

๕. ความพึงพอใจของประชาชนต่อผลการดำเนินงานของเทศบาลเมืองบ้านสวนในภาพรวม ด้านการพัฒนาความปลอดภัยในชีวิตและทรัพย์สิน คะแนนเฉลี่ยอยู่ในระดับพอใจ (ค่าเฉลี่ย ๒.๓๕ )

๖. ความพึงพอใจของประชาชนต่อผลการดำเนินงานของเทศบาลเมืองบ้านสวนในภาพรวม ด้านการพัฒนาการบริหารจัดการองค์กรตามหลักธรรมาภิบาล คะแนนเฉลี่ยอยู่ในระดับพอใจมาก (ค่าเฉลี่ย ๒.๓๖ )

## ๗. ความเห็นของคณะกรรมการติดตามและประเมินผลแผนพัฒนาเทศบาลเมืองบ้านสวน

### ๗.๑ ข้อสังเกต /ข้อเสนอแนะ ในด้านแผนพัฒนาท้องถิ่น

๑. ถ้าสัดส่วนประชาคมท้องถิ่นไม่ครบตามที่ระเบียบกำหนดไว้ อาจแสดงถึงการจัดทำแผนพัฒนาท้องถิ่นที่ปัญหาความต้องการไม่ได้จากการมีส่วนร่วมของประชาชนเท่าที่ควร ดังนั้นการทำประชาคมควรได้ครบตามสัดส่วนที่ระเบียบกำหนดไว้

๒. แผนพัฒนาท้องถิ่นเป็นการแก้ไขปัญหา ความเป็นอยู่ของประชาชนในพื้นที่ให้มีชีวิตความเป็นอยู่ที่ดี ฉะนั้นการจัดทำแผนพัฒนาท้องถิ่นควรจัดลำดับสำคัญของโครงการที่มีผลกระทบต่อความเป็นอยู่และวิถีชีวิตของประชาชนมากที่สุด เพื่อการแก้ไขปัญหาของประชาชนด้วยงบประมาณความคุ้มค่าและมีประสิทธิภาพ

๓. ถ้ามีการแก้ไข เปลี่ยนแปลงแผนพัฒนาท้องถิ่น เป็นจำนวนหลายครั้ง หรือหลายฉบับอาจแสดงถึงการวางแผนตั้งแต่เริ่มต้นไม่มีคุณภาพเท่าที่ควร ดังนั้นควรจำกัดการแก้ไข การเปลี่ยนแปลงแผนพัฒนาท้องถิ่นให้น้อยที่สุด

๔. ควรเร่งรัดให้มีการดำเนินโครงการ/กิจกรรม ที่ตั้งในข้อบัญญัติงบประมาณรายจ่ายให้สามารถดำเนินการได้ในปีงบประมาณนั้น และดำเนินการให้ทันตามแผนการดำเนินงานที่กำหนดไว้

๕. การจัดทำแผนพัฒนาท้องถิ่นควรพิจารณาใช้โครงการพัฒนาที่มาจากการประชุมประชาคมมาเป็นกรอบในการจัดทำแผนพัฒนาท้องถิ่นให้มากที่สุดและให้มีความสอดคล้องกัน

๖. การจัดทำแผนพัฒนาท้องถิ่นควรพิจารณางบประมาณและคำนึงถึงสถานะทางการคลังในการพิจารณาโครงการ/กิจกรรม ที่จะบรรจุในแผนพัฒนาถิ่น

## ๗.๒ ข้อเสนอแนะ/ข้อเสนอแนะ ด้านสำรวจความพึงพอใจของประชาชน

๑. ข้อเสนอแนะต่างๆ ที่ได้จากการสำรวจความพึงพอใจของประชาชน มีแนวทางไปนำสู่การแก้ปัญหาอย่างไร หรือควรนำไปใส่ในโครงการเพื่อนำไปแก้ปัญหาให้กับประชาชนอย่างไร

๒. ควรเร่งรัดการดำเนินโครงการให้เป็นไปตามห้วงระยะเวลาที่กำหนดไว้ตามแผนดำเนินงาน เพื่อประชาชนจะได้รับประโยชน์จากโครงการและทันต่อความต้องการหรือแก้ไขปัญหาได้อย่างรวดเร็ว

๓. ความพึงพอใจของประชาชนเมื่อนำมาเปรียบเทียบกับย้อนหลัง ๓ ปีที่ผ่านมา มีแนวโน้มที่ดีขึ้นหรือไม่ จะมีแนวทางการแก้ไขอย่างไร ควรแก้ไขปัญหาดังกล่าวและหาแนวทางการปรับปรุงให้ดีขึ้นในปีต่อไป

๔. ปัญหาเสียงตามสายของเทศบาลเมืองบ้านสวน เป็นปัญหาที่สะสมมานาน สังเกตจากข้อเสนอแนะที่ลงสำรวจความพึงพอใจ จะมีวิธีการหรือแนวทางในการแก้ไขปัญหาอย่างไร ควรดำเนินการทำให้เสียงตามสายให้มีความพร้อมในการใช้งานเพราะเป็นการประชาสัมพันธ์ที่ทั่วถึงประชาชนรับฟังเป็นจำนวนมาก

๕. ตัวชี้วัด กับ ผลที่ได้รับของโครงการบางโครงการยังไม่มีผลชัดเจนไม่สามารถวัดผลออกมาเป็นจำนวนได้

๖. โครงการใดที่มีการยกเลิก ให้แต่ละหน่วยงานที่รับผิดชอบควรบอกสาเหตุในการยกเลิกอย่างครบถ้วน และให้รายงานการยกเลิกโครงการ มาถึงฝ่ายเลขานุการคณะกรรมการติดตามและประเมินผลด้วย

๗. การรายงานประเมินผลโครงการที่แต่ละหน่วยงาน รายงานมาควรมีรายละเอียดที่ครบถ้วนชัดเจนและถูกต้อง

## ๗.๓ ข้อเสนอแนะในการจัดทำแผนพัฒนาท้องถิ่นในอนาคต

๑. การดำเนินการต่างๆ ตามกระบวนการทางระเบียบต้องมีความรวดเร็ว ลดขั้นตอนการปฏิบัติงานที่ไม่จำเป็น เพื่อให้ทันต่อสถานการณ์ที่เปลี่ยนแปลงไปในปัจจุบัน เพราะอาจเกิดการพัฒนาที่ล่าช้า เนื่องจากการดำเนินงานต่างๆ ขององค์กรปกครองส่วนท้องถิ่นต้องผ่านกระบวนการตามกฎหมาย/ระเบียบ หลายขั้นตอนมีความสลับซับซ้อน ทำให้เป็นปัญหาอุปสรรคต่อการพัฒนาในอนาคต ประชาชนเสียผลประโยชน์เสียโอกาสที่จะได้รับ

๒. ควรคำนึงถึงการมีส่วนร่วมของประชาชนให้มากขึ้น เพราะประชาชนอาจเกิดความเบื่อหน่ายกับกระบวนการจัดทำแผนที่มีความยุ่งยากมากขึ้น และประชาชนมองว่า องค์กรปกครองส่วนท้องถิ่นไม่สามารถตอบสนองตามความต้องการตามที่เสนอได้ทันทั่วทั้ง เพราะโครงการที่ตนเองเสนอไปไม่ได้รับการแก้ไขเท่าที่ควร เมื่อถึงเวลาประชุมประชาคม หรือกิจกรรม ที่เทศบาลจัดขึ้นจึงไม่อยากจะเข้าร่วม

๓. ปัญหาอาจไม่ได้รับการแก้ไขอย่างตรงจุดเพราะข้อจำกัดของระเบียบกฎหมายที่ทำได้ยาก และบางเรื่องอาจทำไม่ได้และทำให้ประชาชนชนอาจได้รับความเดือดร้อนตามมา ฉะนั้นต้องอธิบายให้ประชาชนเข้าใจได้เพื่อไม่ให้เกิดความคลาดเคลื่อน

๔. การติดตามและประเมินผลแผนพัฒนา ควรมีการรายงานโครงการที่ดำเนินการแล้วเป็นประจำทุกเดือน เพื่อนำมารวบรวมรายงานผลการดำเนินงานเป็นรายไตรมาส

## ๘. ผลสรุปภาพรวมผลความพึงพอใจต่อผลการดำเนินงานนำไปสู่การแก้ไข

๑. ด้านการพัฒนาโครงสร้างพื้นฐาน สาธารณูปโภค และสาธารณูปการ พบว่า ประชาชน มีความพึงพอใจมากที่สุดในด้านการก่อสร้าง ปรับปรุงถนน ท่อระบายน้ำ สะพาน และทางเท้า และมีความพึงพอใจน้อยที่สุดในด้านการปรับปรุงพัฒนาระบบจราจร มีการติดตั้งสัญญาณไฟจราจรและการจัดระเบียบการจราจร

**แนวทางการแก้ไขปัญหา** เทศบาลเมืองบ้านสวน ควรมีการตรวจเช็คไฟสัญญาณจราจรให้มีความพร้อมอำนวยความสะดวกอยู่เสมอและติดตั้งไฟสัญญาณจราจรเพิ่มเติมในจุดที่เสี่ยงหรือจุดที่อาจก่อให้เกิดอุบัติเหตุได้ง่าย รวมไปถึงติดตั้งไฟส่องสว่างตามถนนหรือแยกต่างๆ และควรมีมาตรการในการจัดระเบียบการจราจรเพิ่มมากขึ้น โดยเฉพาะกับผู้ที่รुक้าพื้นที่ในการจราจร หรืออาจมีการทำข้อตกลงกับเจ้าหน้าที่ตำรวจในพื้นที่เพื่อการบังคับใช้กฎหมายในทางปฏิบัติให้เป็นไปอย่างจริงจังกับผู้รुक้าพื้นที่การจราจร

๒. ด้านการพัฒนาส่งเสริมอาชีพคู่เศรษฐกิจพอเพียง พบว่า ประชาชนมีความพึงพอใจมากที่สุดในเรื่อง จัดฝึกอบรมอาชีพให้กับประชาชนในชุมชนเพื่อสร้างอาชีพและเพิ่มรายได้ และประชาชนมีความพึงพอใจน้อยที่สุดในเรื่อง จัดให้มีการประชาสัมพันธ์สินค้าในท้องถิ่นและการจัดหาตลาดเพื่อขายสินค้า

**แนวทางแก้ไขปัญหา** ควรดำเนินการเพิ่มช่องทางประชาสัมพันธ์สินค้าในท้องถิ่นและจัดหาตลาดเพื่อขายสินค้าให้คนทั่วไปได้รู้จักผลิตภัณฑ์ท้องถิ่น เช่น ตลาดประจำสัปดาห์ พื้นที่ขายสินค้าท้องถิ่นเพื่อต้อนรับคณะศึกษาดูงาน เป็นต้น ซึ่งเป็นช่องทางการเพิ่มมูลค่าสินค้าให้กับท้องถิ่นรวมทั้งเป็นการสร้างรายได้ให้กับประชาชนในท้องถิ่นด้วย

๓. ด้านการพัฒนาส่งเสริมวัฒนธรรม การท่องเที่ยว และฟื้นฟูสิ่งแวดล้อม พบว่า ประชาชนมีความพึงพอใจมากที่สุดเรื่องการจัดกิจกรรมพัฒนาจิตใจและคุณภาพชีวิตตามประเพณี วัฒนธรรม วันสำคัญทางศาสนา และสถาบันพระมหากษัตริย์ และมีความพึงพอใจน้อยที่สุดในเรื่อง การเปิดโอกาสให้ประชาชนได้แสดงความคิดเห็นในการจัดหาพื้นที่เพื่อพัฒนาและปรับปรุงสภาพแวดล้อมเป็นแหล่งท่องเที่ยว

**แนวทางการแก้ไขปัญหา** เทศบาลเมืองบ้านสวนควรมีการจัดทำประชาพิจารณ์เกี่ยวกับการจัดหาพื้นที่ต่างๆ หรือในการเข้าไปพัฒนาในพื้นที่นั้นๆ รวมไปถึงการปรับปรุงสภาพแวดล้อมให้เป็นแหล่งท่องเที่ยวด้วยเพื่อรับฟังความคิดเห็นของประชาชนที่จะได้รับผลกระทบนั้นๆ ก่อนที่จะมีคำสั่ง หรือ ดำเนินการใดๆ ทั้งนี้เพื่อให้ลดความขัดแย้งและผลกระทบต่างๆ ในพื้นที่บริเวณโดยรอบ ทำให้ประชาชนมีส่วนร่วมในการพัฒนาท้องถิ่นของตนเองเพื่อนำไปสู่การพัฒนาที่ยั่งยืนในระยะยาวต่อไป

๔. ด้านการพัฒนาคุณภาพชีวิต สังคม การศึกษา การกีฬา และนันทนาการ พบว่า ประชาชนมีความพึงพอใจมากที่สุดในเรื่อง การจัดสวัสดิการช่วยเหลือผู้สูงอายุ ผู้พิการ ผู้ป่วยเอดส์ ประชาชน ที่ได้รับความเดือดร้อน และผู้ด้อยโอกาส ในส่วนที่ประชาชนมีความพึงพอใจน้อยที่สุดคือเรื่อง การจัดสถานที่ออกกำลังกายและสถานที่พักผ่อนหย่อนใจให้กับประชาชน

**แนวทางการแก้ไขปัญหา** เทศบาลเมืองบ้านสวนควรจัดหาพื้นที่ให้ประชาชนได้ออกกำลังกายและสถานที่พักผ่อนหย่อนใจให้กับประชาชนในพื้นที่ โดยอาจเป็นการเพิ่มพื้นที่สวนสาธารณะ สถานที่ออกกำลังกาย แลนด์มาร์คประจำเทศบาลเมืองบ้านสวน เป็นต้น

๕. ด้านการพัฒนาความปลอดภัยในชีวิตและทรัพย์สิน พบว่า ประชาชนมีความพึงพอใจมากที่สุดในเรื่อง การพัฒนาระบบป้องกันและบรรเทาสาธารณภัย และมีความพึงพอใจน้อยที่สุดในเรื่อง มีการเปิดโอกาสให้ประชาชนมีส่วนร่วมในการส่งเสริมและสนับสนุน การป้องกัน บำบัด ฟื้นฟู ผู้ติดยาเสพติดและแก้ไขปัญหายาเสพติดให้หมดไปจากชุมชน

แนวทางการแก้ไขปัญหา เทศบาลเมืองบ้านสวนควรให้ความสำคัญในการส่งเสริม สนับสนุน การป้องกันยาเสพติดไม่ให้แพร่ระบาดในชุมชนให้มากยิ่งขึ้น เช่น การให้ความรู้ การจัดกิจกรรม การเล่นกีฬา รวมไปถึงรณรงค์เกี่ยวกับโทษของยาเสพติดต่างๆ เพื่อให้เกิดความรู้ความเข้าใจให้มากขึ้น โดยเฉพาะกลุ่มเยาวชน

๖. ด้านการพัฒนาการบริหารจัดการองค์กรตามหลักธรรมาภิบาล พบว่า ประชาชนมีความพึงพอใจ มากที่สุดในเรื่อง การจัดอาคาร สถานที่ วัสดุอุปกรณ์ และระบบปฏิบัติงานเพื่ออำนวยความสะดวกให้กับ ประชาชนได้อย่างมีประสิทธิภาพ ส่วนด้านมีความพึงพอใจน้อยที่สุดในด้านมีการเปิดโอกาสให้ประชาชนมีส่วนร่วมในการร่วมคิด ร่วมทำ ร่วมตัดสินใจและร่วมรับประโยชน์จากโครงการ/กิจกรรม

แนวทางการแก้ไขปัญหา เทศบาลเมืองบ้านสวนควรให้ความสำคัญในการเปิดโอกาสให้ประชาชนมี ส่วนร่วมคิดริเริ่มก่อนดำเนินการ ร่วมตัดสินใจในการดำเนินการ ร่วมทำร่วมปฏิบัติร่วมดำเนินการ และร่วมรับ ผลประโยชน์ให้มากขึ้นและทั่วถึงให้ครอบคลุมทุกระดับเพื่อความเท่าเทียมในสังคม



# ภาคผนวก

แบบรายงานโครงการปกติ

แบบการติดตามและประเมินผลโครงการ ประจำปีงบประมาณ พ.ศ.๒๕๖๒ ไตรมาส ๔

ชื่องาน/โครงการ : .....

ยุทธศาสตร์ที่.....

แหล่งงบประมาณ : .....

ตอนที่ ๑ : ข้อมูลทั่วไปของผู้ให้ข้อมูล/ผู้รับผิดชอบ

๑.๑ ชื่อ.....นามสกุล.....

๑.๒ ตำแหน่ง.....

๑.๓ หน่วยงาน/กอง/สำนัก.....

ตอนที่ ๒ : ข้อมูลการประเมินผลสัมฤทธิ์ของโครงการ

๒.๑ สถานะการดำเนินการ (ถ้าตอบ “ไม่” กรุณากรอกเหตุผล)

ดำเนินการแล้ว

อยู่ระหว่างดำเนินการ อยู่ในขั้นตอน.....

ยกเลิก เพราะ.....

อื่นๆ ระบุ.....

๒.๒ ผลการดำเนินงาน

๑.....

๒.....

๒.๓ ผลสัมฤทธิ์

คำอธิบาย ตัวชี้วัดที่ปรากฏในแผนฯ เป้าหมายที่ปรากฏในแผนฯ ผลที่ได้รับ คือ ผลลัพธ์ของ  
ตัวชี้วัด ไม่ใช่ผลที่คาดว่าจะได้รับที่ปรากฏอยู่ในแผนฯ เปรียบเทียบผลที่ได้รับ คือ ผลที่ได้รับ/ตัวชี้วัดx๑๐๐

ตัวชี้วัด	เป้าหมาย	ผลที่ได้รับ (ผลของตัวชี้วัด)	เปรียบเทียบ/ ผลที่ได้รับ (ร้อยละ)

**แบบที่ 3 แบบประเมินความพึงพอใจต่อผลการดำเนินงาน  
ของเทศบาลเมืองบ้านสวนในภาพรวม ประจำปีงบประมาณ 2562**

คำชี้แจง : การจัดเก็บข้อมูลครั้งนี้ ท่านไม่ต้องลงชื่อและจะไม่มีผลใด ๆ ต่อท่าน ข้อมูลที่ได้จากท่านจะเป็นประโยชน์อย่างยิ่งต่อการติดตามและประเมินผลการดำเนินโครงการ/กิจกรรม ของเทศบาลเมืองบ้านสวน ซึ่งจะนำข้อมูลมาใช้ในการปรับปรุงและพัฒนาในการปฏิบัติงานให้ดียิ่งขึ้น รวมทั้งใช้ประกอบการวางแผนพัฒนาเทศบาลในอันที่จะเป็นประโยชน์ต่อประชาชนสูงสุด ต่อไป

ส่วนที่ 1 ข้อมูลทั่วไป (โดยให้ท่านเขียนเครื่องหมาย ✓ ลงในช่อง  ที่ตรงกับสภาพความเป็นจริง )

1. เพศ  (1) ชาย  (2) หญิง ชื่อชุมชน/สถานที่.....
2. อายุ  (1) ต่ำกว่า 20 ปี  (2) 20 - 30 ปี  (3) 31 -40 ปี  
 (4) 41 - 50 ปี  (5) 51 - 60 ปี  (6) มากกว่า 60 ปี
3. การศึกษา  (1) ประถมศึกษา  (2) มัธยมศึกษาหรือเทียบเท่า  (3) อนุปริญญาหรือเทียบเท่า  
 (4) ปริญญาตรี  (5) สูงกว่าปริญญาตรี  (6) อื่นๆ.....
4. อาชีพหลัก  (1) รับราชการ  (2) เอกชน/รัฐวิสาหกิจ  (3) ค้าขาย/ธุรกิจส่วนตัว  
 (4) รับจ้าง  (5) นักเรียนนักศึกษา  (6) เกษตรกร  
 (7) อื่นๆ (ระบุ).....

ส่วนที่ 2 ความพึงพอใจต่อผลการดำเนินงานของเทศบาลเมืองบ้านสวน

5. ท่านมีความพึงพอใจต่อผลการดำเนินงานของเทศบาลเมืองบ้านสวนในภาพรวมมากน้อยเพียงใด (โดยให้เขียนเครื่องหมาย ✓ ลงในช่องของแต่ละข้อที่ตรงกับความคิดเห็นของท่านมากที่สุด)

ลำดับที่	ความพึงพอใจ	พอใจมาก	พอใจ	ควรปรับปรุง
1	มีการเปิดโอกาสให้ประชาชนมีส่วนร่วมในโครงการ/กิจกรรมต่าง ๆ			
2	มีการประชาสัมพันธ์ให้ประชาชนรับรู้ข้อมูลของโครงการ/กิจกรรมต่าง ๆ			
3	มีการเปิดโอกาสให้ประชาชนสามารถแสดงความคิดเห็นในโครงการ/กิจกรรม			
4	มีการรายงานผลการดำเนินงานของโครงการ/กิจกรรมต่อสาธารณะให้ประชาชนได้รับทราบ			
5	มีการเปิดโอกาสให้ประชาชนสามารถตรวจสอบการดำเนินโครงการ/กิจกรรม			
6	ผลการดำเนินโครงการ/กิจกรรมนำไปสู่การแก้ไขปัญหาของประชาชนในท้องถิ่น			
7	สามารถแก้ไขปัญหาและสามารถตอบสนองความต้องการของประชาชนได้ตรงตามความต้องการ			
8	ประโยชน์ที่ประชาชนได้รับจากการดำเนินโครงการ/กิจกรรมต่าง ๆ			

3. ด้านการพัฒนาส่งเสริมวัฒนธรรม การท่องเที่ยว และฟื้นฟูสิ่งแวดล้อม (ต่อ)

ลำดับที่	ความพึงพอใจ	พอใจมาก	พอใจ	ควรปรับปรุง
3.2	มีการเปิดโอกาสให้ประชาชนได้แสดงความคิดเห็นในการจัดทำพื้นที่เพื่อพัฒนาและปรับปรุงสภาพแวดล้อมเป็นแหล่งท่องเที่ยว			
3.3	มีการเปิดโอกาสให้ประชาชนมีส่วนร่วมในการอนุรักษ์และฟื้นฟูทรัพยากรธรรมชาติและสิ่งแวดล้อม (การอนุรักษ์แหล่งน้ำ การดูแลรักษาและเพิ่มพื้นที่สีเขียวในชุมชน)			
3.4	มีการประชาสัมพันธ์ให้ประชาชนรับรู้ข้อมูลในการจัดโครงการ/กิจกรรมเกี่ยวกับการส่งเสริมวัฒนธรรม การท่องเที่ยว และสิ่งแวดล้อม			
3.5	มีการเปิดโอกาสให้ประชาชนได้แสดงความคิดเห็นและมีส่วนร่วมในการจัดการสิ่งแวดล้อมของชุมชน			
3.6	การรักษาความสะอาด การจัดเก็บ การกำจัดขยะมูลฝอยในชุมชนเป็นไปด้วยความเรียบร้อยและทั่วถึง			

4. ด้านการพัฒนาคุณภาพชีวิต สังคม การศึกษา การกีฬา และนันทนาการ

ลำดับที่	ความพึงพอใจ	พอใจมาก	พอใจ	ควรปรับปรุง
4.1	มีการประชาสัมพันธ์ให้ประชาชนรับรู้ข้อมูลข่าวสารเกี่ยวกับการจัดสวัสดิการช่วยเหลือผู้สูงอายุ ผู้พิการ ผู้ป่วยเอดส์ ประชาชนที่ได้รับความเดือดร้อน และผู้ด้อยโอกาส			
4.2	มีการเปิดโอกาสให้ประชาชนมีส่วนร่วมในการจัดกิจกรรมเกี่ยวกับการส่งเสริมสุขภาพกายและสุขภาพจิตที่ดีของประชาชน			
4.3	ประโยชน์ในการจัดกิจกรรมส่งเสริมการส่งออกซึ่งความสามารถพิเศษของเด็กและเยาวชนต่อการศึกษา			
4.4	ส่งเสริมการจัดการศึกษาให้กับเด็กและเยาวชน ได้เรียนรู้อย่างทั่วถึง			
4.5	การจัดสถานที่ออกกำลังกาย และสถานที่พักผ่อนหย่อนใจให้กับประชาชน			

5. ด้านการพัฒนาความปลอดภัยในชีวิตและทรัพย์สิน

ลำดับที่	ความพึงพอใจ	พอใจมาก	พอใจ	ควรปรับปรุง
5.1	มีการเปิดโอกาสให้ประชาชนมีส่วนร่วมในการส่งเสริมและสนับสนุนการป้องกัน บำบัด ฟื้นฟู ผู้ติดยาเสพติด และแก้ไขปัญหายาเสพติดให้หมดไปจากชุมชน			
5.2	มีการประชาสัมพันธ์ให้ประชาชนรับรู้ข้อมูลโครงการ/กิจกรรมต่าง ๆ เกี่ยวกับการป้องกันและบรรเทาสาธารณภัย			
5.3	การพัฒนาระบบป้องกันและบรรเทาสาธารณภัยอย่างมีประสิทธิภาพ			
5.4	ความรวดเร็วในการป้องกัน การแก้ไข การให้การช่วยเหลือประชาชนที่ได้รับอันตรายและผลกระทบที่เกิดจากธรรมชาติรวมถึงฟื้นฟูชุมชนสร้างขึ้น			

## คณะกรรมการติดตามและประเมินผลแผนพัฒนาเทศบาลเมืองบ้านสวน

\*\*\*\*\*

คณะกรรมการติดตามและประเมินผลแผนพัฒนาเทศบาลเมืองบ้านสวน ได้รับการแต่งตั้ง  
จากนายกเทศมนตรีเมืองบ้านสวน ตามคำสั่งที่ ๑๙๕๖/๒๕๖๑ ณ วันที่ ๕ ตุลาคม ๒๕๖๑ ประกอบด้วย

๑. นายอรรณพพันธ์ นิลเทศ	สมาชิกสภาท้องถิ่น	ประธานกรรมการ
๒. นายวิสุทธิ รวยรื่น	สมาชิกสภาท้องถิ่น	กรรมการ
๓. นายถาวร สำราญ	สมาชิกสภาท้องถิ่น	กรรมการ
๔. นางจินตนา กาญจนไพโรจน์	ตัวแทนประชาคม	กรรมการ
๕. นางสาวสุชาทิพย์ ทองกร	ตัวแทนประชาคม	กรรมการ
๖. ผู้อำนวยการ รพ.สต.บ้านสวน	ผู้แทนหน่วยงาน	กรรมการ
๗. ผู้อำนวยการโรงเรียนบ้านสวนอุดมวิทยา	ผู้แทนหน่วยงาน	กรรมการ
๘. นางนิตยา เจนทวีพรกุล	หัวหน้าส่วนการบริหาร	กรรมการ
๙. นางสาวเพ็ญประภา สำเภาแก้ว	หัวหน้าส่วนการบริหาร	กรรมการ/เลขานุการ
๑๐. นางนัยนา วงษ์เกษม	ผู้ทรงคุณวุฒิ	กรรมการ
๑๑. นางเพ็ญทิพย์ พรจะเด็ด	ผู้ทรงคุณวุฒิ	กรรมการ

\*\*\*\*\*

