

แผนพัฒนาท้องถิ่น (พ.ศ. 2571 - 2575) เทศบาลนครบ้านสวน

งานวิเคราะห์นโยบายและแผน
กองยุทธศาสตร์และงบประมาณ



ประกาศเทศบาลนครบ้านสวน

เรื่อง ประกาศใช้แผนพัฒนาท้องถิ่น (พ.ศ.๒๕๗๑ – ๒๕๗๕) เทศบาลนครบ้านสวน

.....

ด้วยเทศบาลนครบ้านสวน ได้ดำเนินการจัดทำแผนพัฒนาท้องถิ่น (พ.ศ.๒๕๗๑ - ๒๕๗๕) เทศบาลนครบ้านสวน ตามระเบียบกระทรวงมหาดไทย ว่าด้วยการจัดทำแผนพัฒนาขององค์กรปกครองส่วนท้องถิ่น พ.ศ. ๒๕๔๘ และแก้ไขเพิ่มเติมถึง (ฉบับที่ ๓) พ.ศ. ๒๕๖๑ และหนังสือกระทรวงมหาดไทย ที่ มท ๐๘๑๐.๓/ว ๑๐๕๙๔ ลงวันที่ ๒๐ พฤศจิกายน ๒๕๖๘ เรื่อง แนวทางปฏิบัติการเตรียมความพร้อมเพื่อจัดทำแผนพัฒนาท้องถิ่น ฉบับที่ ๓ (พ.ศ. ๒๕๗๑ – ๒๕๗๕) ตามระเบียบกระทรวงมหาดไทยว่าด้วยการจัดทำแผนพัฒนาขององค์กรปกครองส่วนท้องถิ่น พ.ศ. ๒๕๔๘ และที่แก้ไขเพิ่มเติม โดยแผนพัฒนาฯ ดังกล่าวได้ผ่านกระบวนการจัดทำแผนตามระเบียบฯ และผู้บริหารได้อนุมัติเมื่อวันที่ ๒๐ ตุลาคม พ.ศ. ๒๕๖๙ เรียบร้อยแล้ว นั้น

อาศัยอำนาจตามระเบียบกระทรวงมหาดไทย ว่าด้วยการจัดทำแผนพัฒนาขององค์กรปกครองส่วนท้องถิ่น พ.ศ. ๒๕๔๘ และแก้ไขเพิ่มเติมถึง (ฉบับที่ ๓) พ.ศ.๒๕๖๑ ข้อ ๑๗ ข้อ ๑๘ และ ข้อ ๒๔ เทศบาลนครบ้านสวน จึงประกาศใช้แผนพัฒนาท้องถิ่น (พ.ศ. ๒๕๗๑ - ๒๕๗๕) เทศบาลนครบ้านสวน เพื่อเป็นแนวทางในการพัฒนาเทศบาลนครบ้านสวน นับแต่บัดนี้เป็นต้นไป

จึงประกาศให้ทราบโดยทั่วกัน

ประกาศ ณ วันที่ ๒๐ ตุลาคม พ.ศ. ๒๕๖๙

(นายฉัตรชัย อั้งลิ้ม)
นายกเทศมนตรีนครบ้านสวน

คำนำ

การจัดทำแผนพัฒนาเทศบาล ถือเป็นกระบวนการพื้นฐานในการวางแนวทางการดำเนินงานพัฒนาท้องถิ่น ซึ่งการวางแผนพัฒนามีความสำคัญอย่างยิ่งต่อการบริหารงานของเทศบาล เพราะการวางแผนเป็นเสมือนเครื่องมือหรือกลไกที่จำเป็นต่อการบริหารงาน สามารถกำหนดทิศทางการดำเนินงานล่วงหน้าให้เป็นไปอย่างมีแบบแผนและเป็นการนำนโยบายไปสู่การปฏิบัติอย่างเป็นรูปธรรม

สำหรับการจัดทำแผนพัฒนาท้องถิ่น (พ.ศ. 2571 - 2575) ของเทศบาลนครบ้านสวน เป็นแผนพัฒนาขององค์กรปกครองส่วนท้องถิ่น ที่กำหนดวิสัยทัศน์ ประเด็นการพัฒนา จุดมุ่งหมายของการพัฒนา ตัวชี้วัด ค่าเป้าหมาย และกลยุทธ์ โดยใช้แนวคิดและทฤษฎีในการวิเคราะห์ ความสอดคล้องกับยุทธศาสตร์ชาติ 20 ปี แผนพัฒนาเศรษฐกิจและสังคมแห่งชาติ เป้าหมายการพัฒนาที่ยั่งยืน แผนพัฒนาภาค แผนพัฒนาจังหวัด ยุทธศาสตร์การพัฒนาขององค์กรปกครองส่วนท้องถิ่นในเขตจังหวัด อันมีลักษณะเป็นการกำหนดรายละเอียดแผนงาน โครงการพัฒนา ที่จัดทำขึ้นสำหรับปีงบประมาณแต่ละปี ซึ่งมีความต่อเนื่องและเป็นแผนก้าวหน้า ทั้งนี้เทศบาลนครบ้านสวนมีความมุ่งหวังที่จะพัฒนาท้องถิ่นให้เจริญก้าวหน้า ประชาชนในชุมชนจะต้องได้รับการพัฒนาคุณภาพชีวิตที่ดี มีการพัฒนา การป้องกัน และแก้ไขปัญหาได้ตรงกับความต้องการของประชาชนในชุมชน ซึ่งเทศบาลนครบ้านสวนได้กำหนดวิสัยทัศน์ไว้ว่า “บ้านสวน นครอัจฉริยะ นครแห่งความสุข”

แผนพัฒนาท้องถิ่น (พ.ศ. 2571 – 2575) ของเทศบาลนครบ้านสวน จึงเป็นเสมือนกรอบแนวทางที่จะช่วยให้เทศบาลนครบ้านสวนได้พิจารณาจัดสรรงบประมาณอย่างรอบคอบ ในการตัดสินใจกำหนดแนวทางการดำเนินงาน และใช้ทรัพยากรที่มีอยู่อย่างจำกัดให้สามารถบริหารงานของเทศบาลนครบ้านสวนให้เกิดประสิทธิภาพสูงสุด และเจริญก้าวหน้าอย่างยั่งยืนต่อไป

สารบัญ

	หน้า
ส่วนที่ 1 สภาพทั่วไปและข้อมูลพื้นฐาน	
1.1 ด้านกายภาพ	1
1.2 ด้านขอบเขตความรับผิดชอบ	8
1.3 ด้านประชากร	41
1.4 ด้านการคมนาคมทางบก	42
1.5 ด้านการพัฒนาระบบคมนาคมและโลจิสติกส์	44
1.6 ด้านการคมนาคมทางน้ำ	45
1.7 ด้านการคมนาคมทางอากาศ	45
1.8 ด้านการขนส่งสาธารณะ	46
1.9 ด้านการพัฒนาเมืองอัจฉริยะ	47
1.10 ด้านการสื่อสาร เทคโนโลยีและดิจิทัล	49
1.11 ด้านการศึกษาและการพัฒนาคน	50
1.12 ด้านอัตลักษณ์ท้องถิ่น	51
1.13 ด้านความเชื่อ ศาสนา จารีต ประเพณี วัฒนธรรม	52
1.14 ด้านภูมิปัญญาท้องถิ่น ภาษาถิ่น	53
1.15 ด้านสาธารณสุข	55
1.16 ด้านสังคมสงเคราะห์	58
1.17 ด้านความปลอดภัยในชีวิตและทรัพย์สิน	60
1.18 ด้านยาเสพติด	61
1.19 ด้านการป้องกันและบรรเทาสาธารณภัย	63
1.20 ด้านองค์กรภาคประชาสังคมและองค์กรจัดตั้งเพื่อการพัฒนาชุมชน	63
1.21 ด้านการไฟฟ้าและแสงสว่าง	64
1.22 ด้านการบริหารจัดการบ่อบำบัดน้ำเสีย	64
1.23 ด้านการบริหารจัดการขยะ	65
1.24 ด้านการบริหารจัดการตลาด	66
1.25 ด้านแหล่งน้ำ การประปา และการบริหารจัดการน้ำ	67

สารบัญ (ต่อ)

	หน้า
ส่วนที่ 1 สภาพทั่วไปและข้อมูลพื้นฐาน	
1.26 ด้านทรัพยากรธรรมชาติและสิ่งแวดล้อม	67
1.27 ด้านป่าชุมชน	67
1.28 ด้านการส่งเสริมอาชีพและแก้ไขปัญหาความยากจน	67
1.29 ด้านการเกษตร	67
1.30 ด้านการประมงและปศุสัตว์	68
1.31 ด้านการบริการและท่องเที่ยว	69
1.32 ด้านอุตสาหกรรม	70
1.33 ด้านการพาณิชย์และกลุ่มอาชีพ	70
1.34 ด้านแรงงาน	71
1.35 ด้านกีฬาและนันทนาการ	71
1.36 ด้านรายได้	72
ส่วนที่ 2 ยุทธศาสตร์องค์กรปกครองส่วนท้องถิ่น	
2.1 วิสัยทัศน์ขององค์กรปกครองส่วนท้องถิ่น	75
2.2 นโยบายผู้บริหารท้องถิ่น	75
2.3 ความสัมพันธ์ประเด็นการพัฒนาท้องถิ่น	82
2.4 ประเด็นการพัฒนาท้องถิ่นขององค์กรปกครองส่วนท้องถิ่น	103
2.5 จุดมุ่งหมายการพัฒนาท้องถิ่นเชิงประเด็นการพัฒนา	107
2.6 การวิเคราะห์ปัจจัยและสถานการณ์การเปลี่ยนแปลงที่มีผลต่อการพัฒนาฯ	110
2.7 สรุปภาพรวมประเด็นการพัฒนาท้องถิ่น	118
ส่วนที่ 3 การนำแผนพัฒนาท้องถิ่นไปสู่การปฏิบัติ	
3.1 สรุปภาพรวมของโครงการพัฒนาท้องถิ่น	125
3.2 บัญชีโครงการพัฒนาท้องถิ่น	126



ส่วนที่ 1

สภาพทั่วไปและข้อมูลพื้นฐาน

ส่วนที่ 1
ข้อมูลพื้นฐานเทศบาลนครบ้านสวน

สภาพทั่วไปและข้อมูลพื้นฐานของเทศบาลนครบ้านสวน

1.1 ด้านกายภาพ

เทศบาลนครบ้านสวน มีพื้นที่ครอบคลุมตำบลบ้านสวน ตำบลหนองรี (บางส่วน) และตำบลหนองข้างคอก (บางส่วน) ในอำเภอเมืองชลบุรี จังหวัดชลบุรี. ทิศเหนือติดกับตำบลบางทรายและตำบลนาป่า ทิศใต้ติดกับตำบลเสม็ดและตำบลห้วยกะปิ ทิศตะวันออกติดกับตำบลหนองรีและตำบลหนองข้างคอก ส่วนทิศตะวันตกติดกับเทศบาลเมืองชลบุรีและบางส่วนติดทะเล เส้นทางคมนาคมผ่านถนนสุขุมวิท (ทางหลวงหมายเลข 3 และทางหลวงพิเศษหมายเลข 7 กรุงเทพฯ - ชลบุรี - พัทยา - มาบตาพุด รวมพื้นที่ทั้งหมด 21.5 ตารางกิโลเมตร

1.1.1 ลักษณะที่ตั้ง เทศบาลนครบ้านสวน ตั้งอยู่ในเขตอำเภอเมืองชลบุรี จังหวัดชลบุรี มีพื้นที่ครอบคลุม 3 ตำบล ได้แก่ ตำบลบ้านสวนทั้งตำบล และบางส่วนของตำบลหนองรี และตำบลหนองข้างคอก

- ทิศเหนือ ติดต่อกับตำบลบางทรายและตำบลนาป่า
- ทิศใต้ ติดต่อกับตำบลเสม็ดและตำบลห้วยกะปิ
- ทิศตะวันออก ติดต่อกับตำบลหนองรีและตำบลหนองข้างคอก.
- ทิศตะวันตก ติดต่อกับเทศบาลเมืองชลบุรี และบางส่วนติดกับทะเลอ่าวไทย

1.1.2 ลักษณะภูมิประเทศ ลักษณะภูมิประเทศของเทศบาลนครบ้านสวนโดยทั่วไปเป็นที่ราบและชายฝั่งทางตอนกลางและราบเชิงเขาทางทิศตะวันตก พื้นที่ทางตะวันออกค่อนข้างสูงและลาดต่ำลงไปทางทิศตะวันตก นอกจากนี้ยังมีเนินเขาอยู่ทางทิศเหนือ 3 ลูก และมีพื้นที่ที่เป็นคลองธรรมชาติ และลำห้วยสั้น ๆ จากทางทิศตะวันออกลงสู่ ทิศตะวันตกและออกอ่าวไทย ได้แก่ คลองยี่รัด และ คลองเกลือ

1.1.3 ลักษณะภูมิอากาศ โดยทั่วไปเป็นแบบ มรสุมเขตร้อน หรือ แบบทุ่งหญ้าเมืองร้อน ซึ่งหมายถึงมีลักษณะอากาศร้อนชื้น มี 2 ฤดูหลักๆ คือ ฤดูฝน (มรสุมตะวันออกเฉียงใต้) และฤดูหนาว โดยฤดูฝนจะมีฝนตกชุกตลอดฤดู ส่วนฤดูหนาวอากาศจะแห้งแล้ง อุณหภูมิเฉลี่ยอยู่ระหว่าง 25.7 - 29.9 องศาเซลเซียส





1.1.4 ลักษะของดิน โดยทั่วไปแบ่งเป็น 2 บริเวณตามลักษณะภูมิประเทศ ได้แก่ บริเวณสันทรายและบริเวณที่ลุ่ม บริเวณสันทรายส่วนใหญ่เป็นดินทรายปนดินร่วน ลึกประมาณ 1.00-1.50 เมตร ถัดจากนั้นเป็นดินเหนียวปนทราย ส่วนบริเวณที่ลุ่มถัดจากสันทรายจะเป็นดินเหนียว ซึ่งมีการระบายน้ำไม่ดี ทรัพยากรดินในพื้นที่ตำบลบ้านสวน อำเภอเมืองชลบุรี จังหวัดชลบุรี พบหน่วยแผนที่ดินทั้งหมด 5 หน่วยแผนที่ดิน และหน่วยพื้นที่เบ็ดเตล็ด 2 หน่วยแผนที่ ดังนี้ .

1.1.4.1 ดินในพื้นที่ลุ่ม มี 3 หน่วยแผนที่ดิน ได้แก่

1.1.4.1.1 หน่วยแผนที่ดิน Bbg-lsA ชุดดินบ้านบึง มีเนื้อดินบนเป็นดินทรายปนดินร่วน ความลาดชัน 0-2 เปอร์เซ็นต์ มีเนื้อที่ 19 ไร่ หรือร้อยละ 0.19 ของเนื้อที่ตำบล

1.1.4.1.2 หน่วยแผนที่ดิน Bpg-cA ชุดดินบางปะกง มีเนื้อดินบนเป็นดินเหนียว ความลาดชัน 0-2 เปอร์เซ็นต์ มีเนื้อที่ 81 ไร่ หรือร้อยละ 0.82 ของเนื้อที่ตำบล

1.1.4.1.3 หน่วยแผนที่ดิน Kyo-slA ชุดดินเขาย้อย มีเนื้อดินบนเป็นดินร่วนปนทราย ความลาดชัน 0-2 เปอร์เซ็นต์ มีเนื้อที่ 54 ไร่ หรือร้อยละ 0.55 ของเนื้อที่ตำบล

1.1.4.2 ดินในพื้นที่ดอน มี 2 หน่วยแผนที่ดิน ได้แก่

1.1.4.2.1 หน่วยแผนที่ดิน Hg-slA ชุดดินหุบกะพง มีเนื้อดินบนเป็นดินร่วนปนทราย ความลาดชัน 0-2 เปอร์เซ็นต์ มีเนื้อที่ 90 ไร่ หรือร้อยละ 0.91 ของเนื้อที่ตำบล

1.1.4.2.2 หน่วยแผนที่ดิน Hg-slB ชุดดินหุบกะพง มีเนื้อดินบนเป็นดินร่วนปนทราย ความลาดชัน 2 - 5 เปอร์เซ็นต์ มีเนื้อที่ 400 ไร่ หรือร้อยละ 4.04 ของเนื้อที่ตำบล

1.1.4.3 พื้นที่เบ็ดเตล็ด มี 2 หน่วยแผนที่ ได้แก่

1.1.4.3.1 หน่วยแผนที่ดิน SC พื้นที่ลาดชันเชิงซ้อน มีเนื้อที่ 334 ไร่ หรือร้อยละ 3.38 ของเนื้อที่ตำบล

1.1.4.3.2 หน่วยแผนที่ดิน U พื้นที่ชุมชน มีเนื้อที่ 8,908 ไร่ หรือร้อยละ 90.11 ของเนื้อที่ตำบล

ปัญหาทรัพยากรดินทางการเกษตรตามสภาพธรรมชาติในพื้นที่ พบปัญหาดินเค็ม มีเนื้อที่ 81 ไร่ หรือร้อยละ 0.82 ของเนื้อที่ตำบล คือ ชุดดินบางปะกง (Bpg) และปัญหาดินทรายจัด มีเนื้อที่ 19 ไร่ หรือร้อยละ 0.19 ของเนื้อที่ตำบล คือ ชุดดินบ้านบึง (Bbg)

ที่มา : กองสำรวจและวิจัยทรัพยากรดิน กรมพัฒนาที่ดิน (2567)

แผนที่แสดงอาณาเขตการปกครอง

(แผนที่มาตราส่วนมาตรฐาน เพื่อแสดงสถานที่สำคัญ เส้นทางคมนาคม แหล่งน้ำและอาณาเขตติดต่อ)

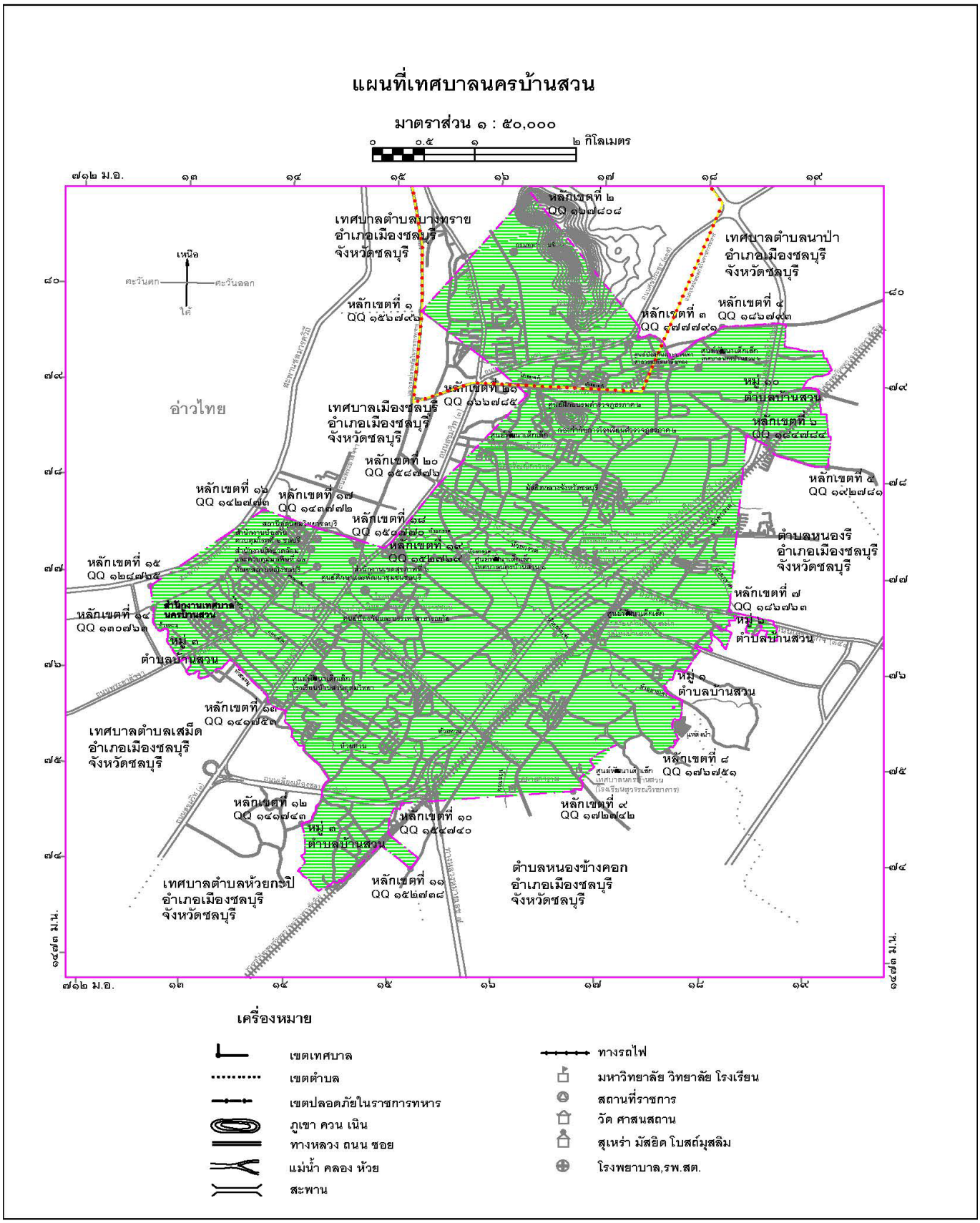

1.1.5 หน่วยงานราชการท้องถิ่น รัฐวิสาหกิจ ราชการส่วนภูมิภาค ราชการส่วนกลาง ในเขตพื้นที่ของเทศบาลนครบ้านสวน

หน่วยงานราชการ

โรงพยาบาลรัฐบาล

- โรงพยาบาลชลบุรี — ที่อยู่ 69 หมู่ที่ 2 ตำบลบ้านสวน อำเภอเมืองชลบุรี จังหวัดชลบุรี 20000 เบอร์โทรศัพท์ 038 931 000
- โรงพยาบาลค่ายนวมินทราชินี — ที่อยู่ 301 หมู่ที่ 9 ตำบลบ้านสวน อำเภอเมืองชลบุรี จังหวัดชลบุรี 20000 เบอร์โทรศัพท์ 038 273 034

ศูนย์บริการสาธารณสุข

- ศูนย์บริการสาธารณสุข 1 — ที่อยู่ 9/37 หมู่ที่ 9 ตำบลบ้านสวน อำเภอเมืองชลบุรี จังหวัดชลบุรี 20000 เบอร์โทรศัพท์ 038 282 188
- ศูนย์บริการสาธารณสุข 2 — ที่อยู่ 999/10 อาคารศูนย์บริการสาธารณสุข ถนนพระยาสัจจา หมู่ที่ 3 ตำบลบ้านสวน อำเภอเมืองชลบุรี จังหวัดชลบุรี 20000 เบอร์โทรศัพท์ 038 288 322

โรงเรียนรัฐบาล

- โรงเรียนชลราษฎรอำรุง — ที่อยู่ 215 หมู่ที่ 3 ถนนพระยาสัจจา ตำบลบ้านสวน อำเภอเมืองชลบุรี จังหวัดชลบุรี 20000 เบอร์โทรศัพท์ 038 282 078
- โรงเรียนบ้านสวนอุดมวิทยา — ที่อยู่ 99/5 ซอยบ้านสวน-สุรณรงค์ 4 ตำบลบ้านสวน อำเภอเมืองชลบุรี จังหวัดชลบุรี 20000 เบอร์โทรศัพท์ 038 285 659
- โรงเรียนบ้านหนองตะโก — ที่อยู่ 54 ตำบลบ้านสวน อำเภอเมืองชลบุรี จังหวัดชลบุรี 20000 เบอร์โทร 038 286 950
- โรงเรียนบ้านสวน (จั่นอนุสรณ์) — ที่อยู่ 111 หมู่ที่ 6 ถนนเศรษฐกิจ ตำบลบ้านสวน อำเภอเมืองชลบุรี จังหวัดชลบุรี 20000 เบอร์โทรศัพท์ 038 273 174
- โรงเรียนวัดผาสุการาม (สุวรรณวิทยาคาร) — ที่อยู่ 36/5 หมู่ที่ 4 ตำบลหนองข้างคอก อำเภอเมืองชลบุรี จังหวัดชลบุรี 20000 เบอร์โทรศัพท์ 038 151 214
- โรงเรียนวัดธรรมนิมิตต์ — ที่อยู่ 527/31 ซอยเทศบาลตำบลบ้านสวน 7 ตำบลบ้านสวน อำเภอเมืองชลบุรี จังหวัดชลบุรี 20000 เบอร์โทรศัพท์ 038 277 655
- โรงเรียนอนุบาลวัดอรัญญิกาวาส — ที่อยู่ ถนนสุขุมวิท หมู่ที่ 5 ตำบลบ้านสวน อำเภอเมืองชลบุรี จังหวัดชลบุรี 20000 เบอร์โทรศัพท์ 038 283 500

หน่วยงานราชการ (ต่อ)

ธนาคารของรัฐ

- ธนาคารเพื่อการเกษตรและสหกรณ์การเกษตร สาขาชลบุรี	ที่อยู่ ซอยบ้านสวน - สุขประยูร 21 ตำบลบ้านสวน อำเภอเมืองชลบุรี จังหวัดชลบุรี 20000 เบอร์โทรศัพท์ 038 285 414

ราชการส่วนภูมิภาค

- สำนักงานสภาเกษตรกรจังหวัดชลบุรี	ที่อยู่ 68/266 ตำบลบ้านสวน อำเภอเมืองชลบุรี จังหวัดชลบุรี 20000 เบอร์โทรศัพท์ 038 286 878
- สำนักงานสาธารณสุขจังหวัดชลบุรี	ที่อยู่ 29/9 ถนนวชิรปราการ ตำบลบ้านสวน อำเภอเมืองชลบุรี จังหวัดชลบุรี 20000 เบอร์โทรศัพท์ 038 285 511
- ศูนย์ฝึกอบรมตำรวจภูธรภาค 2	ที่อยู่ 102 ตำบลบ้านสวน อำเภอเมืองชลบุรี จังหวัดชลบุรี 20000 เบอร์โทรศัพท์ 038 278 201
- สำนักงานเขตพื้นที่การศึกษาประถมศึกษาชลบุรี เขต 1	ที่อยู่ 162/6 ถนนพระยาสัจจา ตำบลบ้านสวน อำเภอเมืองชลบุรี จังหวัดชลบุรี 20000 เบอร์โทรศัพท์ 038 272 062
- ศูนย์ศึกษาและพัฒนาชุมชนชลบุรี	ที่อยู่ 162 หมู่ 2 ถนนบ้านสวน - สุขุมวิท 13 ตำบลบ้านสวน อำเภอเมืองชลบุรี จังหวัดชลบุรี 20000 เบอร์โทรศัพท์ 038 275 249
- สถานีอุตุนิยมวิทยาชลบุรี	ที่อยู่ 45 ถนนวชิรปราการ ตำบลบ้านสวน อำเภอเมืองชลบุรี จังหวัดชลบุรี 20000 เบอร์โทรศัพท์ 038 261 245
- สำนักงานสิ่งแวดล้อมและควบคุมมลพิษที่ 13 ชลบุรี	ที่อยู่ 31/2 หมู่ที่ 4 ถนนพระยาสัจจา ตำบลบ้านสวน อำเภอเมืองชลบุรี จังหวัดชลบุรี 20000 เบอร์โทรศัพท์ 038 282 381

รัฐวิสาหกิจ

- การไฟฟ้าส่วนภูมิภาคจังหวัดชลบุรี	ที่อยู่ 116/105 หมู่ที่ 2 ตำบลบ้านสวน อำเภอเมืองชลบุรี จังหวัดชลบุรี 20000 เบอร์โทรศัพท์ 038 054 701
- การประปาส่วนภูมิภาคสาขาชลบุรี (ชั้นพิเศษ)	ที่อยู่ 152 หมู่ที่ 3 ถนนสุขุมวิท ตำบลบ้านสวน อำเภอเมืองชลบุรี จังหวัดชลบุรี 20000 เบอร์โทรศัพท์ 038 274 865

หน่วยงานเอกชน

โรงพยาบาลเอกชน

- โรงพยาบาลสมิติเวชชลบุรี — ที่อยู่ 888/88 หมู่ที่ 3 ถนนสุขุมวิท ตำบลบ้านสวน อำเภอเมืองชลบุรี จังหวัดชลบุรี 20000 เบอร์โทรศัพท์ 033 038 888
- โรงพยาบาลเอกชล — ที่อยู่ 68/3 ถนน พระยาสัจจา ตำบลบ้านสวน อำเภอเมืองชลบุรี จังหวัดชลบุรี 20000 เบอร์โทรศัพท์ 038 939 999

โรงเรียนเอกชน

- โรงเรียนร่มไม้ — ที่อยู่ 299/26 ซอยบ้านสวน-เศรษฐกิจ 12 ตำบลบ้านสวน อำเภอเมืองชลบุรี จังหวัดชลบุรี 20000 เบอร์โทรศัพท์ 098 456 7111
- โรงเรียนเมรี่อิมมาคุเลตคอนแวนต์ — ที่อยู่ 435/2 หมู่ที่ 5 ซอยเมรี่ฯ ถนนเศรษฐกิจ ตำบลบ้านสวน อำเภอเมืองชลบุรี จังหวัดชลบุรี เบอร์โทรศัพท์ 038 273 378
- โรงเรียนเพชรพิทยาคมชลบุรี — ที่อยู่ 170/17 หมู่ที่ 9 ถนนสุขุมวิท ตำบลบ้านสวน อำเภอเมืองชลบุรี จังหวัดชลบุรี 2000 เบอร์โทรศัพท์ 038 784 279
- โรงเรียนศุทธรัตน์วัฒนาลัย — ที่อยู่ 155/19 หมู่ที่ 9 ตำบลบ้านสวน อำเภอเมืองชลบุรี จังหวัดชลบุรี 20000 เบอร์โทรศัพท์ 033 124 622
- โรงเรียนเกษมวิทย์ — ที่อยู่ 868 ถนนสุขุมวิท ตำบลบางปลาสร้อย อำเภอเมืองชลบุรี จังหวัดชลบุรี 2000 เบอร์โทรศัพท์ 096 234 6025 และ 099 265 7159
- โรงเรียนเมืองชลพิทยา — ที่อยู่ 53 หมู่ที่ 10 (หรือซอยเทศบาลตำบลบ้านสวน 7) ตำบลบ้านสวน อำเภอเมืองชลบุรี จังหวัดชลบุรี 2000 เบอร์โทรศัพท์ 038 205 408

หน่วยงานเอกชน (ต่อ)

ธนาคารเอกชน

- ธนาคารกรุงไทย สาขาโรงพยาบาลชลบุรี	ที่อยู่ อาคารโรงพยาบาลชลบุรี เลขที่ 69 หมู่ที่ 2 ถนนสุขุมวิท ตำบลบ้านสวน อำเภอเมืองชลบุรี จังหวัดชลบุรี 20000 เบอร์โทรศัพท์ 038 288 101
- ธนาคารกรุงศรีอยุธยา สาขาถนนสุขุมวิท ชลบุรี	ที่อยู่ ซอยบ้านสวน-สุขุมวิท 14 ตำบลบางปลาสร้อย อำเภอเมืองชลบุรี จังหวัดชลบุรี 20000 เบอร์โทรศัพท์ 038 272 653
- ธนาคารทีทีบี สาขาถนนสุขุมวิท (ชลบุรี)	ที่อยู่ 203/27 หมู่ที่ 4 ถ.สุขุมวิท ตำบลบ้านสวน อำเภอเมืองชลบุรี จังหวัดชลบุรี 20000 เบอร์โทรศัพท์ 038 276 930
- ธนาคารกรุงเทพ สาขาเนินเต็ง	ที่อยู่ 74/23 หมู่ที่ 6 ถนนสายเศรษฐกิจ ตำบลบ้านสวน อำเภอเมืองชลบุรี จังหวัดชลบุรี 20000 เบอร์โทรศัพท์ 038 799 456
- ธนาคารกสิกรไทย สาขาถนนสายอ้อมเมืองชลบุรี	ที่อยู่ 61/3 ม.1 ถนนสุขุมวิท ตำบลบ้านสวน อำเภอเมืองชลบุรี จังหวัดชลบุรี 20000 เบอร์โทรศัพท์ 038 271 995
- ธนาคารทีทีบี สาขาถนนพระยาสัจจา (ชลบุรี)	ที่อยู่ 81/36 หมู่ที่ 3 ถนนพระยาสัจจา ตำบลบ้านสวน อำเภอเมืองชลบุรี จังหวัดชลบุรี 20000 เบอร์โทรศัพท์ 038 792 214
- ธนาคารทิสโก้ สาขาชลบุรี	ที่อยู่ 126/327-328 หมู่ 3 ถนนพระยาสัจจา ตำบลบ้านสวน อำเภอเมืองชลบุรี จังหวัดชลบุรี 20000 เบอร์โทรศัพท์ 033 079 000
- ธนาคารยูโอบี	ที่อยู่ 116/110 หมู่ 3 ถนนสุขุมวิท อำเภอเมืองชลบุรี จังหวัดชลบุรี 20000 เบอร์โทรศัพท์ 038 797 457

ที่มา : google.com/maps / สำนักสาธารณสุขและสิ่งแวดล้อม เทศบาลนครบ้านสวน / กองการศึกษา เทศบาลนครบ้านสวน

1.2 ด้านขอบเขตความรับผิดชอบ

1.2.1 อาณาเขต เขตการปกครองมีพื้นที่ 21.5 ตร.กม.

1.2.2 ชุมชนในพื้นที่ของเทศบาลนครบ้านสวน จำนวน 40 ชุมชน โดยมีรายละเอียด ดังนี้

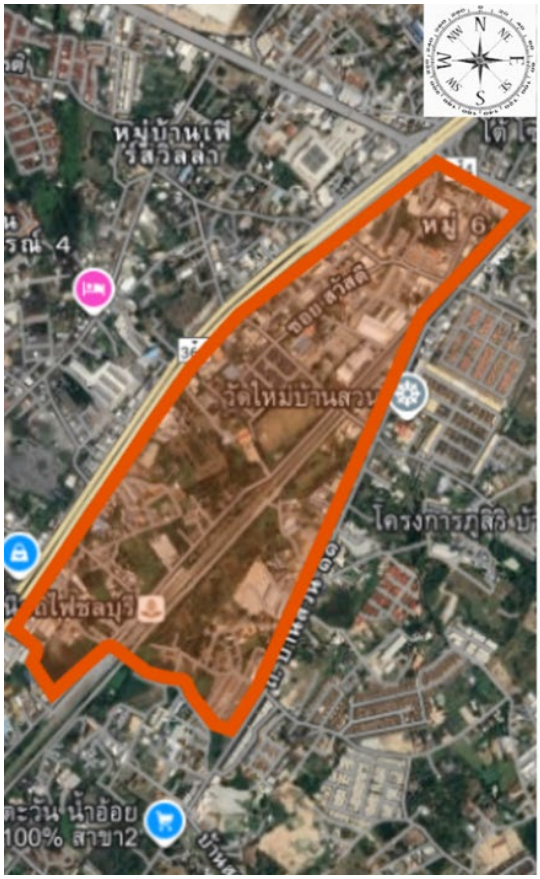

แนวเขตชุมชนที่ 1 ชุมชนบ้านหนองตะโก

ขอบเขตชุมชน :

1.ซอยบ้านสวนเลี่ยงเมือง 14 - ซอยข้างปั๊มปตท.บายพาส (ฝั่งซ้าย)

2.ซอยข้างปั๊มปตท.บายพาส (ฝั่งซ้าย) - สุดซอยข้างปั๊มปตท. บายพาสถึงทางรถไฟ

3.สุดซอยข้างปั๊มปตท.บายพาส - กลางซอยบ้านสวนหนองข้างคอก 18

4.กลางซอยบ้านสวนหนองข้างคอก 18 (ฝั่งซ้าย) - ซอยบ้านสวน 11 ซอย 10 (ฝั่งซ้าย)

5.ซอยบ้านสวน 11 ซอย 10 - ซอยบ้านสวนเลี่ยงเมือง 20

6.ซอยบ้านสวนเลี่ยงเมือง 20 - หน้าถนนบ้านสวนเศรษฐกิจ

7.หน้าถนนบ้านสวนเศรษฐกิจ (ฝั่งซ้าย) - ซอยบ้านสวนเลี่ยงเมือง 14

ขนาดพื้นที่ : 0.81 ตร.กม.

จำนวนหลังคาเรือน : 923 หลังคาเรือน

จำนวนประชากร : 1,370 คน

สถานที่สำคัญ : โรงเรียนบ้านหนองตะโก,สำนักปู่เจ้าสมิงพราย อาคารอเนกประสงค์ชุมชนบ้านหนองตะโก,สถานีรถไฟชลบุรี

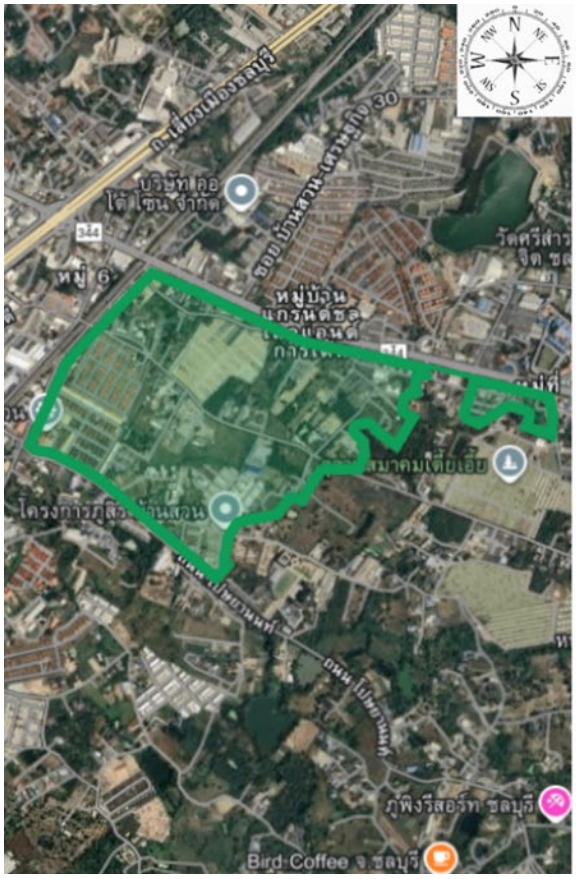

แนวเขตชุมชนที่ 2 ชุมชนวัดใหม่บ้านสวน

ขอบเขตชุมชน :

1.ถนนเศรษฐกิจ (ปากซอยถนนซอย 11) - ซอยบ้านสวนเศรษฐกิจ 31

2.ซอยบ้านสวนเศรษฐกิจ 31 - ซอยโปษยานนท์ (ข้างวัดใหม่บ้านสวน)

3.ซอยโปษยานนท์ข้างวัดใหม่บ้านสวน (ฝั่งซ้าย) - สุดเขตหมู่บ้านวราทรัพย์

4.สุดเขตหมู่บ้านวราทรัพย์ - ซอยบ้านสวนเศรษฐกิจ 33 (ฝั่งซ้าย)

5.ซอยบ้านสวนเศรษฐกิจ 33 (ฝั่งซ้าย) - ซอยบ้านสวนเศรษฐกิจ 31

6.ซอยบ้านสวนเศรษฐกิจ 41 - ซอยถนนบ้านสวน 11

ขนาดพื้นที่ : 0.77 ตร.กม.

จำนวนหลังคาเรือน : 1,104 หลังคาเรือน

จำนวนประชากร : 1,747 คน

สถานที่สำคัญ : วัดใหม่บ้านสวน



แนวเขตชุมชนที่ 3 ชุมชนบ้านสวนสวัสดี

ขอบเขตชุมชน :

1.ซอยโปษยานนท์ข้างวัดใหม่บ้านสวน (ฝั่งขวา) - ซอยบ้านสวน 11 ซอย 3

2.ซอยบ้านสวน 11 ซอย 3 (ฝั่งซ้าย) - ซอยบ้านสวน 11 ซอย 3 กลางซอย

3.ซอยข้างม.บ้านสวนพฤกษา - สามแยกม.บ้านสวนสวัสดี (ฝั่งซ้าย)

4.สามแยกม.บ้านสวนสวัสดี (ฝั่งซ้าย) - ซอยโปษยานนท์ ซอย 3

5.ซอยโปษยานนท์ ซอย 3 - ซอยโปษยานนท์ข้างวัดใหม่บ้านสวน

ขนาดพื้นที่ : 0.71 ตร.กม.

จำนวนหลังคาเรือน : 667 หลังคาเรือน

จำนวนประชากร : 1,448 คน

สถานที่สำคัญ : -

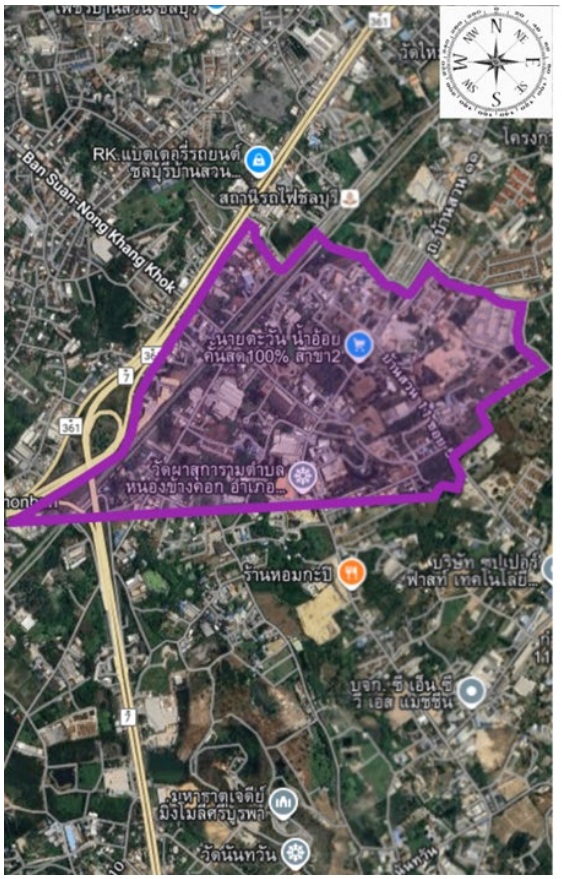

แนวเขตชุมชนที่ 4
ชุมชนบายพาสหนองข้างคอกสามัคคี

ขอบเขตชุมชน :

1.ซอยหนองข้างคอก 1 - ซอยบ้านสวน 11 ซอย 5 (ฝั่งซ้าย)

2.ซอยข้างม.บ้านสวนพฤกษา (ฝั่งซ้าย) - ซอยบ้านสวน 11 ซอย 3

3.ซอยบ้านสวน 11 ซอย 3 - ซอยบ้านสวน 11 ซอย 10

4.ซอยบ้านสวน 11 ซอย 10 (ฝั่งซ้าย) - ซอยบ้านสวนหนองข้างคอก 18 ,หมู่บ้านพฤกษา ซ.11

ขนาดพื้นที่ : 1.33 ตร.กม.

จำนวนหลังคาเรือน : 798 หลังคาเรือน

จำนวนประชากร : 1,340 คน

สถานที่สำคัญ : วิทยาลัยเทคนิคบริหารธุรกิจกรุงเทพชลบุรี
โรงเรียนสุวรรณวิทยาคาร

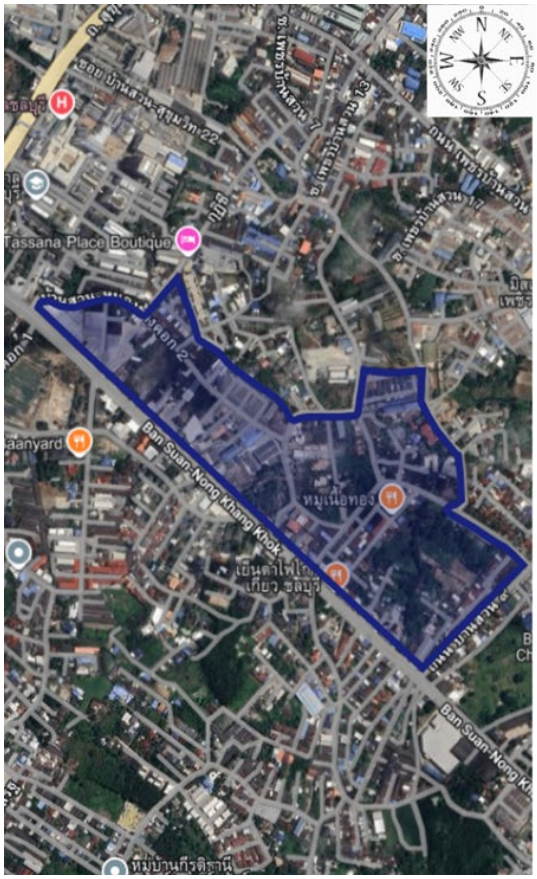

แนวเขตชุมชนที่ 5 ชุมชนแพร เพชร แก้ว

ขอบเขตชุมชน :

1.หน้าถนนบ้านสวนหนองข้างคอก 2 - แยกธารทิพย์ (หน้าซอยบ้านสวน 9)

2.ซอยบ้านสวน 9 (ฝั่งซ้าย) - ซอยบ้านสวนหนองข้างคอก 8

3.ซอยบ้านสวนหนองข้างคอก 8 (ฝั่งซ้าย) - ซอยบ้านสวนหนองข้างคอก 8 ซอย 7

4.ซอยบ้านสวนหนองข้างคอก 8 ซอย 7 (ฝั่งซ้าย) - ม.แพร เพชร แก้ว วิลเลจ

5.ซอยบ้านสวนหนองข้างคอก 6 (ฝั่งซ้าย) - ซอยบ้านสวนหนองข้างคอก 2 ซอย 2

6.ซอยบ้านสวนหนองข้างคอก 2 ซอย 2 - ซอยบ้านสวนหนองข้างคอก 2

ขนาดพื้นที่ : 0.29 ตร.กม.

จำนวนหลังคาเรือน : 697 หลังคาเรือน

จำนวนประชากร : 1,314 คน

สถานที่สำคัญ : -

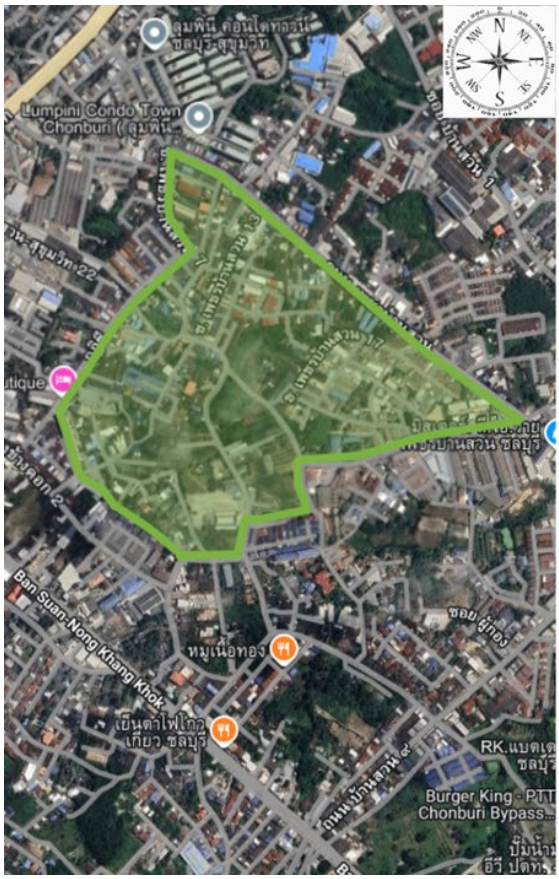

แนวเขตชุมชนที่ 6 ชุมชนบ้านสวนสามัคคี

ขอบเขตชุมชน :

1.ซอยเพชรบ้านสวน 19 - ซอยเพชรบ้านสวน 7

2.ซอยเพชรบ้านสวน 7 - TASSANA PLACE (หลังม.แพร เพชร แก้ว วิลเลจ 2)

3.หลังม.แพร เพชร แก้ว วิลเลจ 2 - กลางซอยบ้านสวนหนองข้างคอก 6

4.กลางซอยบ้านสวนหนองข้างคอก 6 - ซอยเพชรบ้านสวน 19

ขนาดพื้นที่ : 0.34 ตร.กม.

จำนวนหลังคาเรือน : 1,031 หลังคาเรือน

จำนวนประชากร : 1,395 คน

สถานที่สำคัญ : -

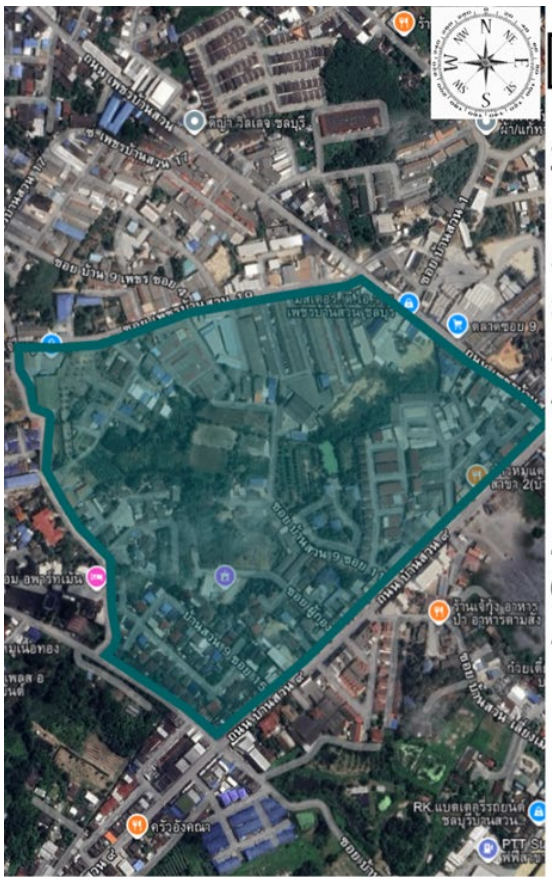

แนวเขตชุมชนที่ 7 ชุมชนบ้านหนองตาท้วม

ขอบเขตชุมชน :

1.ซอยเพชรบ้านสวน (อุทัยรัตน์) - ซอยเพชรบ้านสวน 19

2.ซอยเพชรบ้านสวน 19 (ฝั่งซ้าย) - สุดซอยเพชรบ้านสวน 19

3.สุดซอยเพชรบ้านสวน 19 - ซอยบ้านสวนหนองข้างคอก 8 ซอย 7

4.ซอยบ้านสวนหนองข้างคอก 8 ซอย 7- ซอยบ้านสวนหนองข้างคอก 8

ขนาดพื้นที่ : 0.22 ตร.กม.

จำนวนหลังคาเรือน : 586 หลังคาเรือน

จำนวนประชากร : 1,365 คน

สถานที่สำคัญ : -



แนวเขตชุมชนที่ 8 ชุมชนตลาดนัดซอย 9

ขอบเขตชุมชน :

1.ซอยเพชรบ้านสวน 8 - ซอยเพชรบ้านสวน (อุทัยรัตน์)

2.ซอยเพชรบ้านสวน (อุทัยรัตน์) - ซอยบ้านสวน 9 ซอย 1

3.ซอยบ้านสวนเศรษฐกิจ 3 - หลังม.ดีญ่า วิลเลจ

4.หลังม.ดีญ่า วิลเลจ - หน้าถนนซอยเพชรบ้านสวน 8

ขนาดพื้นที่ : 0.25 ตร.กม.

จำนวนหลังคาเรือน : 577 หลังคาเรือน

จำนวนประชากร : 1,207 คน

สถานที่สำคัญ : -



แนวเขตชุมชนที่ 9 ชุมชนเลี่ยงเมืองพัฒนา

ขอบเขตชุมชน :

1.หน้าซอยบ้านสวน 9 (แยกธารทิพย์) - ถนนบายพาส

2.ถนนบายพาส (ฝั่งซ้าย) - ถนนเศรษฐกิจ (แยกไปพนัสนิคม)

3.ถนนเศรษฐกิจ (ฝั่งซ้าย) - ซอยบ้านสวน 9

4.ซอยบ้านสวน 9 (ฝั่งซ้าย) - แยกธารทิพย์

ขนาดพื้นที่ : 0.68 ตร.กม.

จำนวนหลังคาเรือน : 701 หลังคาเรือน

จำนวนประชากร : 1,207 คน

สถานที่สำคัญ : การไฟฟ้าส่วนภูมิภาคจังหวัดชลบุรี



แนวเขตชุมชนที่ 10 ชุมชนบ้านสวนพัฒนา

ขอบเขตชุมชน :

1.หน้าถนนบ้านสวนหนองข้างคอก - ซอยบ้านสวนหนองข้างคอก 2

2.ซอยบ้านสวนหนองข้างคอก 2 (ฝั่งซ้าย) - ซอยบ้านสวนหนองข้างคอก 2 ซอย 2

3.ซอยบ้านสวนหนองข้างคอก 2 ซอย 2 - สุดซอยบ้านสวนหนองข้างคอก 2 ซอย 2

4.สุดซอยบ้านสวนหนองข้างคอก 2 ซอย 2 - ซอยข้างคอนโดลุมพินี

5.ซอยข้างคอนโดลุมพินี - ซอยบ้านสวนสุขุมวิท 16

6.หน้าถนนซอยบ้านสวนสุขุมวิท 16 - หน้าถนนบ้านสวนหนองข้างคอก

ขนาดพื้นที่ : 0.31 ตร.กม.

จำนวนหลังคาเรือน : 1,023 หลังคาเรือน

จำนวนประชากร : 1,201 คน

สถานที่สำคัญ : โรงพยาบาลชลบุรี,สำนักชีนาริวงศ์,วิทยาลัยพยาบาลบรมราชชนนี ชลบุรี

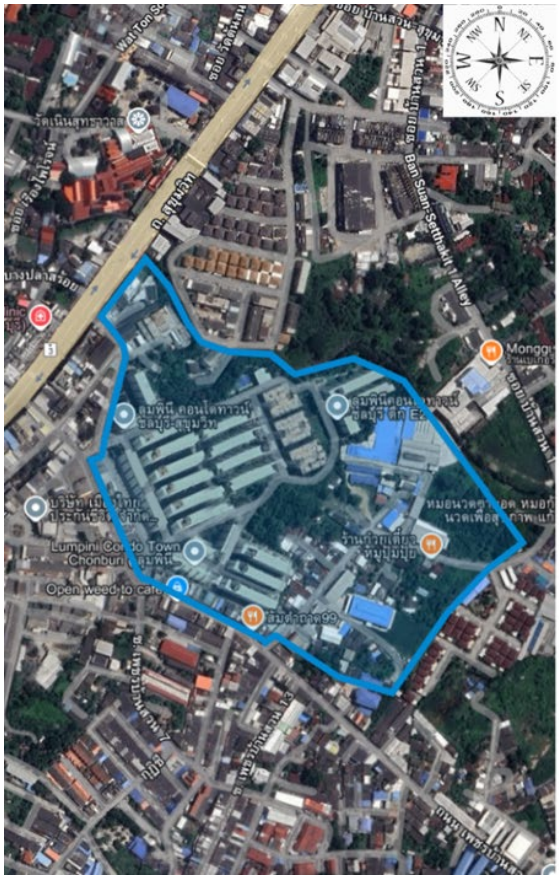

แนวเขตชุมชนที่ 11 ชุมชนเพชรบ้านสวน

ขอบเขตชุมชน :

1.ซอยบ้านสวนสุขุมวิท 16 (ฝั่งซ้าย หน้าคอนโดลุมพินี) - ซอยเพชรบ้านสวน 8

2.ซอยเพชรบ้านสวน 8 - สะพานตาลา (คลองหลังคอนโดลุมพินี)

3.คลองหลังคอนโดลุมพินี - หน้าซอย (คลองหลังม.เซนทรัลทาวน์)

ขนาดพื้นที่ : 0.15 ตร.กม.

จำนวนหลังคาเรือน : 4,307 หลังคาเรือน

จำนวนประชากร : 1,321 คน

สถานที่สำคัญ : -



แนวเขตชุมชนที่ 12 ชุมชนบ้านสวนสุขใจ

ขอบเขตชุมชน :

1.ข้างหมู่บ้านพิมพาภรณ์ 4 (ฝั่งซ้าย) - ซอยบ้านสวนเศรษฐกิจ 5

2.ซอยบ้านสวนเศรษฐกิจ 5 (ฝั่งซ้าย) - ซอยบ้านสวนเศรษฐกิจ 7

3.หน้าถนน ซอยบ้านสวนเศรษฐกิจ 7 - ถนนสุขุมวิท (แยกบ้านสวน)

4.ถนนสุขุมวิท (แยกบ้านสวน) - ซอยหลังม.เซนทรัลทาวน์ (คลอง)

5.ซอยหลังม.เซนทรัลทาวน์ (คลอง) - สะพานตาลา

6.ซอยสะพานตาล (ฝั่งซ้าย) - ม.ณิชาวิลล์

7.ม.ณิชาวิลล์ (ด้านหลัง) - ข้างหมู่บ้านพิมพาภรณ์ 4 (ฝั่งซ้าย)

ขนาดพื้นที่ : 0.32 ตร.กม.

จำนวนหลังคาเรือน : 800 หลังคาเรือน

จำนวนประชากร : 1,225 คน

สถานที่สำคัญ : ศาลเจ้าทีตี๋

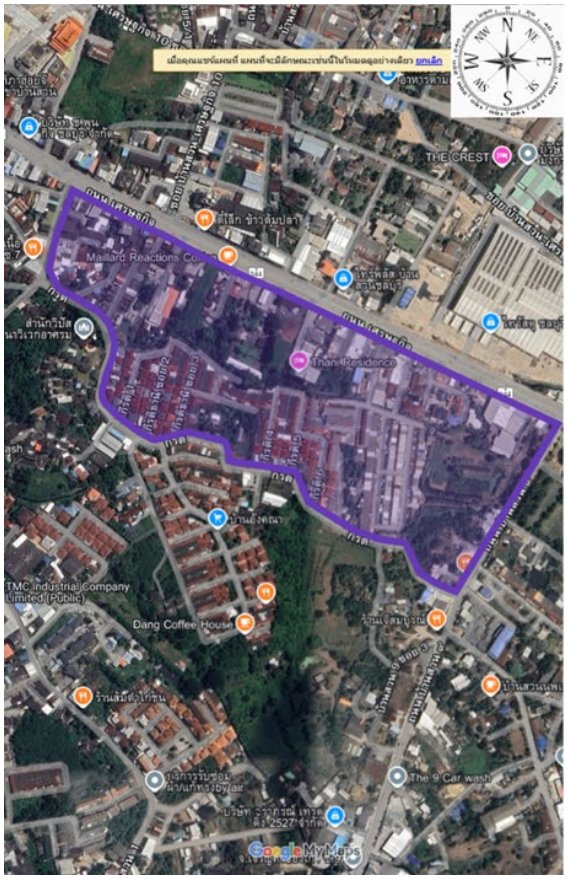

แนวเขตชุมชนที่ 13 ชุมชนหมู่ 5 บ้านสวน

ขอบเขตชุมชน :

1.ซอยบ้านสวนเศรษฐกิจ 7 (ฝั่งซ้าย) - วงเวียน (ฝั่งซ้าย)

2.วงเวียน (ฝั่งซ้าย) - ซอยบ้านสวน 9 ซอย 1

3.หน้าถนน ซอยบ้านสวน 9 ซอย 1 - ถนนเศรษฐกิจ

4.ถนนเศรษฐกิจ (หน้าซอยบ้านสวน 9) - ซอยบ้านสวนเศรษฐกิจ 7

ขนาดพื้นที่ : 0.18 ตร.กม.

จำนวนหลังคาเรือน : 458 หลังคาเรือน

จำนวนประชากร : 1,323 คน

สถานที่สำคัญ : -



แนวเขตชุมชนที่ 14 ชุมชนบ้านหนองกระทุ่ม

ขอบเขตชุมชน :

1.โรงเรียนสุอารีวิทยา - บ้านเลขที่ 555 (หลังตลาดนัดซอย 9)

2.กลางซอยบ้านสวน 9 ซอย 1 - วงเวียนซอย 7

3.วงเวียนซอย 7 (ฝั่งซ้าย) - หน้าซอยบ้านสวนเศรษฐกิจ 5 (โรงเรียนสุอารีวิทยา)

ขนาดพื้นที่ : 0.27 ตร.กม.

จำนวนหลังคาเรือน : 418 หลังคาเรือน

จำนวนประชากร : 1,319 คน

สถานที่สำคัญ : สำนักวิปัสสนาวิเวกอาศรม

ศูนย์พัฒนาเด็กเล็กเทศบาลนครบ้านสวน



แนวเขตชุมชนที่ 15 ชุมชนบ้านสวนอุดม

ขอบเขตชุมชน :

1.หน้าถนนซอยบ้านสวนหนองข้างคอก 13 (รางน้ำ) - สุขุมวิท (สี่แยกชลชายฝั่งซ้าย)

2.ร้านหจก.พัฒนาเจริญมอเตอร์ (สุขุมวิทตรงข้ามชลชาย) - คลอง (ข้างร้านออม ออม โดนัท)

3.กลางซอยบ้านสวนหนองข้างคอก 1 - ซอยบ้านสวนสุรณรงค์ 8

4.ซอยบ้านสวนสุรณรงค์ 8 - ซอยรัตนสวัสดิ์ 5

5.ซอยรัตนสวัสดิ์ 5 - ซอยบ้านสวนหนองข้างคอก 13 (รางน้ำ)

ขนาดพื้นที่ : 0.81 ตร.กม.

จำนวนหลังคาเรือน : 2,276 หลังคาเรือน

จำนวนประชากร : 1,553 คน

สถานที่สำคัญ : โรงเรียนบ้านสวนอุดมวิทยา,ศูนย์ป้องกันและบรรเทาสาธารณภัยเทศบาลนครบ้านสวนแห่งที่ 1 การประปาส่วนภูมิภาค สาขาชลบุรี



แนวเขตชุมชนที่ 16 ชุมชนพงษ์ไพบูลย์

ขอบเขตชุมชน :

1.หน้าถนนซอยหมู่บ้านตะวันทอง 2 - คลอง (กลางซอยบ้านสวนหนองข้างคอก 1)

2.คลอง (กลางซอยบ้านสวนหนองข้างคอก 1) - หมู่บ้านสวนวิลล์

3.หมู่บ้านสวนวิลล์ - ซอยบ้านสวนสุรณรงค์ 10

4.ซอยบ้านสวนสุรณรงค์ 10 - ซอยหมู่บ้านตะวันทอง 2

ขนาดพื้นที่ : 0.27 ตร.กม.

จำนวนหลังคาเรือน : 737 หลังคาเรือน

จำนวนประชากร : 1,288 คน

สถานที่สำคัญ : -



แนวเขตชุมชนที่ 17 ชุมชนอยู่แล้วรวย

ขอบเขตชุมชน :

1.หมู่บ้านภูริ - แยกหอพักสีม่วง (ถนนตรงข้ามบ้านเช่าเสริมสุข)

2.ถนนตรงข้ามบ้านเช่าเสริมสุข ฝั่งซ้าย - หน้าหมู่บ้านกีรติธานี

3.หมู่บ้านกีรติธานี - หมู่บ้านภูริ

ขนาดพื้นที่ : 0.20 ตร.กม.

จำนวนหลังคาเรือน : 481 หลังคาเรือน

จำนวนประชากร : 1,330 คน

สถานที่สำคัญ : -



แนวเขตชุมชนที่ 18 ชุมชนบ้านห้วยทวน

ขอบเขตชุมชน :

1.หน้าถนนซอยบ้านสวนหนองข้างคอก 27 - หน้าถนนซอยบ้านสวนหนองข้างคอก 13

2.ซอยบ้านสวนหนองข้างคอก 13 ฝั่งซ้าย - หมู่บ้านกีรติธานี

3.หมู่บ้านกีรติธานี - ซอยรัตนสวัสดิ์ 5

4.ซอยรัตนสวัสดิ์ 5 ฝั่งซ้าย - ซอยพงษ์ประเสริฐ 6

5.ซอยพงษ์ประเสริฐ 6 ฝั่งซ้าย - คลอง (ถัดจากซอยพงษ์ประเสริฐ 22)

6.กลางซอยบ้านสวนเลี่ยงเมือง 37 - ซอยบ้านสวนเลี่ยงเมือง 35 ในซอย (ถนนหน้าสันติภูมิ)

7.ในซอย (ถนนหน้าสันติภูมิ) - ซอยบ้านสวนหนองข้างคอก 27

ขนาดพื้นที่ : 0.69 ตร.กม.

จำนวนหลังคาเรือน : 953 หลังคาเรือน

จำนวนประชากร : 1,317 คน

สถานที่สำคัญ : ศูนย์สันติภูมิเทศบาลนครบ้านสวน

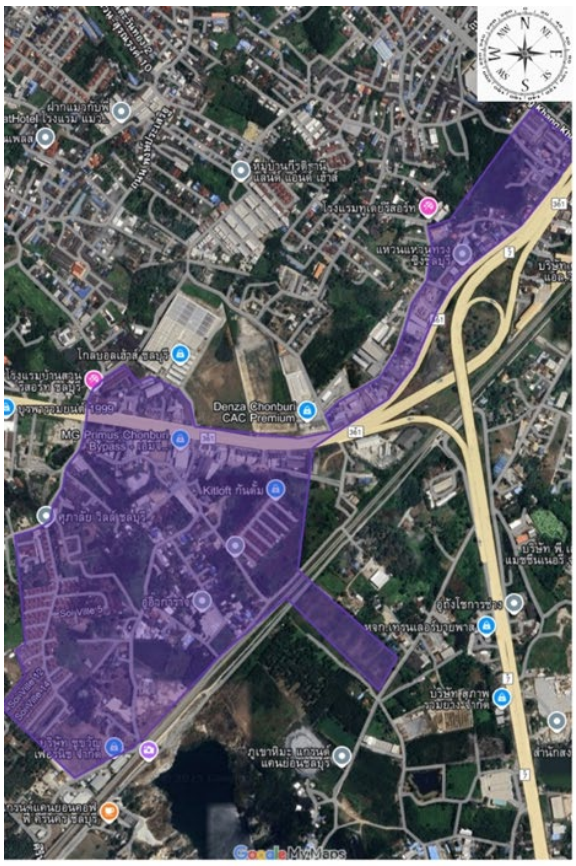

แนวเขตชุมชนที่ 19 ชุมชนหนองบัวขาว

ขอบเขตชุมชน :

1.ซอยบ้านสวนเลี่ยงเมือง 38 (ทุ่งสระ 3) - หมู่บ้านศุภาลัย วิลล์

2.ซอยทุ่งสระ 3 ซอย 4 - ซอยบ้านสวนเลี่ยงเมือง 36

3.หน้าถนนซอยบ้านสวนเลี่ยงเมือง 35 - หน้าซอยถนนบ้านสวนหนองข้างคอก

4.หน้าซอยถนนบ้านสวนหนองข้างคอก - ซอยบ้านสวนหนองข้างคอก 27

5.ซอยบ้านสวนหนองข้างคอก 27 ฝั่งซ้าย - กลางซอยอยู่แล้วรวย

6.กลางซอยอยู่แล้วรวย - หน้าซอยรร.สอนขับรถดีไดร์ฟเวอร์ชลบุรี (ถนนหน้าสันติภูมิฝั่งตรงข้าม)

7.หน้าซอยรร.สอนขับรถดีไดร์ฟเวอร์ชลบุรี (ถนนหน้าสันติภูมิฝั่งตรงข้าม) - ซอยบ้านสวนเลี่ยงเมือง 37 (เฉพาะหน้าถนน)

ขนาดพื้นที่ : 0.81 ตร.กม.

จำนวนหลังคาเรือน : 655 หลังคาเรือน

จำนวนประชากร : 1,295 คน

สถานที่สำคัญ:สถานีไฟฟ้าแรงสูงการไฟฟ้าส่วนภูมิภาค ชลบุรี

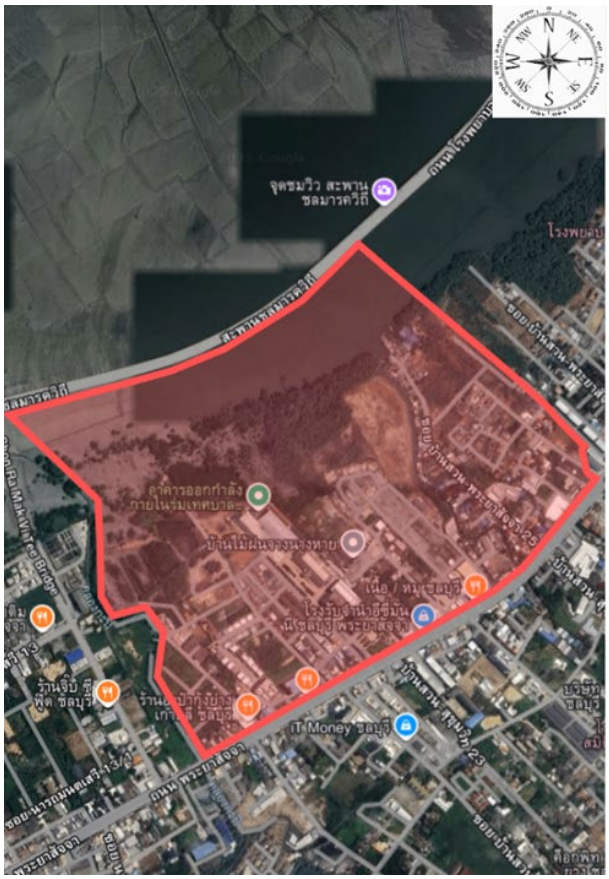

แนวเขตชุมชนที่ 20 ชุมชนคลองยี่รัด

ขอบเขตชุมชน :

1.สะพานคลองละมุ (ฝั่งซ้าย) - ซอยบ้านสวนพระยาสัจจา 35

2.ซอยบ้านสวนพระยาสัจจา 35 - ซอยบ้านสวนพระยาสัจจา 33

3.ซอยบ้านสวนพระยาสัจจา 33 - ซอยบ้านสวนพระยาสัจจา 31

4.ซอยบ้านสวนพระยาสัจจา 31 - ซอยบ้านสวนพระยาสัจจา 29

5.ซอยบ้านสวนพระยาสัจจา 29 - ซอยบ้านสวนพระยาสัจจา 27

6.ซอยบ้านสวนพระยาสัจจา 27 - ซอยบ้านสวนพระยาสัจจา 25

7.ซอยบ้านสวนพระยาสัจจา 25 - ซอยบ้านสวนพระยาสัจจา 23

8.ซอยบ้านสวนพระยาสัจจา 23 - ซอยบ้านสวนพระยาสัจจา 21

9.ซอยบ้านสวนพระยาสัจจา 21 - ซอยบ้านสวนพระยาสัจจา 19

ขนาดพื้นที่ : 0.80 ตร.กม.

จำนวนหลังคาเรือน : 389 หลังคาเรือน

จำนวนประชากร : 1,443 คน

สถานที่สำคัญ : สำนักงานเทศบาลนครบ้านสวน

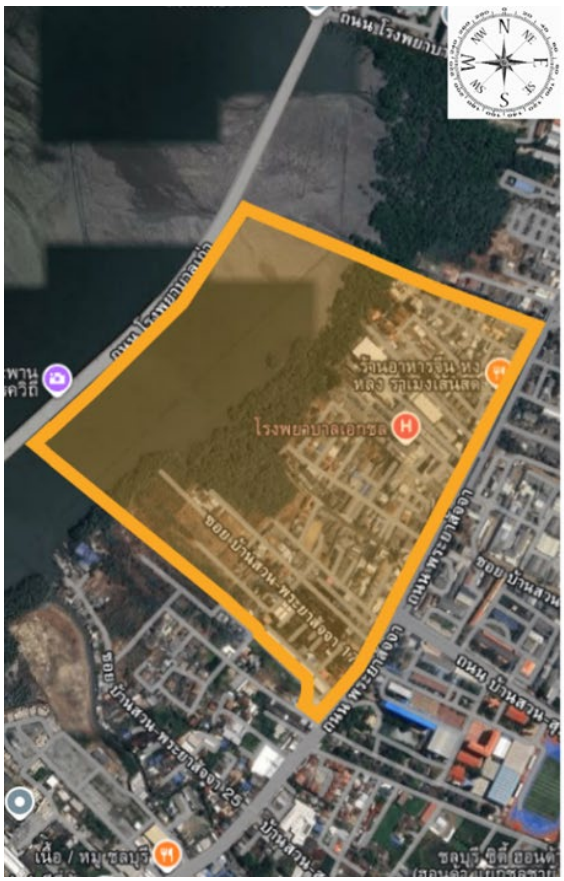

แนวเขตชุมชนที่ 21 ชุมชนบ้านสวนพระยาสัจจา

ขอบเขตชุมชน :

1.ซอยบ้านสวนพระยาสัจจา 19 (เฉพาะหน้าถนน ร้าน DIY) - ซอยตำหนักน้ำคอนโด

2.ซอยตำหนักน้ำคอนโด - ซอยบ้านสวนพระยาสัจจา 17

3.ซอยบ้านสวนพระยาสัจจา 17 - ซอยบ้านสวนพระยาสัจจา 15

4.ซอยบ้านสวนพระยาสัจจา 15 - ซอยบ้านสวนพระยาสัจจา 13

5.ซอยบ้านสวนพระยาสัจจา 13 - ซอยบ้านสวนพระยาสัจจา 11

6.ซอยบ้านสวนพระยาสัจจา 11 - ซอยบ้านสวนพระยาสัจจา 9

7.ซอยบ้านสวนพระยาสัจจา 9 - ซอยบ้านสวนพระยาสัจจา 7

8.ซอยบ้านสวนพระยาสัจจา 7 - ซอยบ้านสวนพระยาสัจจา 5

9.ซอยบ้านสวนพระยาสัจจา 5 - ซอยบ้านสวนพระยาสัจจา 3

10.ซอยบ้านสวนพระยาสัจจา 3 - ซอยบ้านสวนพระยาสัจจา 1

ขนาดพื้นที่ : 0.47 ตร.กม.

จำนวนหลังคาเรือน : 632 หลังคาเรือน

จำนวนประชากร : 1,328 คน

สถานที่สำคัญ : โรงพยาบาลเอกชล

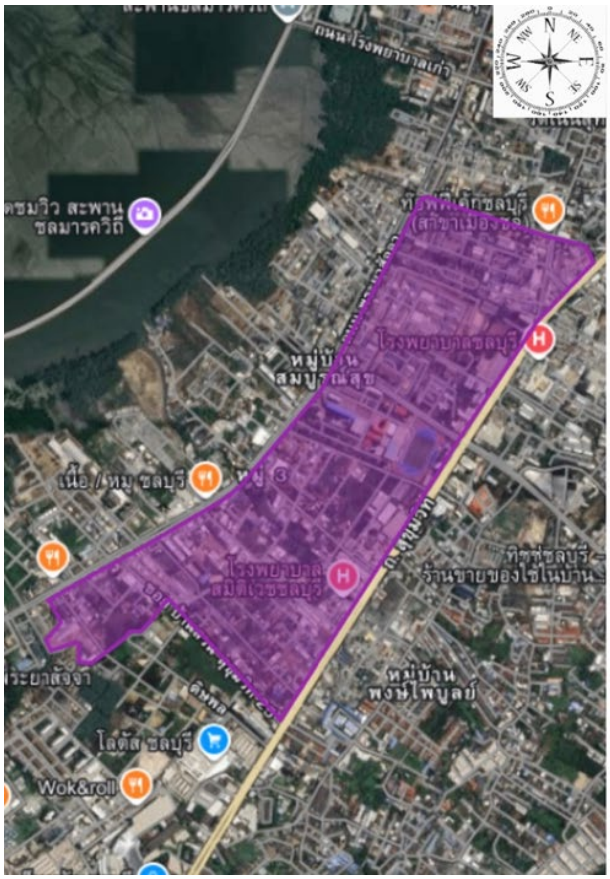

แนวเขตชุมชนที่ 22 ชุมชนสงวนวงศ์

ขอบเขตชุมชน :

1.ซอยบ้านสวนพระยาสัจจา 8 (ฝั่งซ้าย) - กลางซอยบ้านสวนสุขุมวิท 25

2.กลางซอยบ้านสวนสุขุมวิท 25 - ซอยบ้านสวนสุขุมวิท 25 (ฝั่งซ้าย)

3.ซอยบ้านสวนสุขุมวิท 25 - ซอยบ้านสวนสุขุมวิท 21

4.ซอยบ้านสวนสุขุมวิท 21 - ซอยบ้านสวนสุขุมวิท 17

5.ซอยบ้านสวนสุขุมวิท 17 - ซอยบ้านสวนสุขุมวิท 11

6.ซอยบ้านสวนสุขุมวิท 11 - บริษัทขนส่ง (เก่า)

7.บริษัทขนส่ง (เก่า) - ซอยโปษยานนท์ (ฝั่งซ้าย)

8.ซอยโปษยานนท์ - ซอยบ้านสวนสุขุมวิท 13 (สำนักงานเขตพื้นที่การศึกษาประถมศึกษาชลบุรีเขต 1)

9.รร.ชลราษฎรอำรุง - ซอยบ้านสวนพระยาสัจจา 8 (ฝั่งซ้าย)

ขนาดพื้นที่ : 1.08 ตร.กม.

จำนวนหลังคาเรือน : 731 หลังคาเรือน

จำนวนประชากร : 1,255 คน

สถานที่สำคัญ : โรงเรียนชลราษฎรอำรุง,โรงพยาบาลเมืองชลบุรี สำนักงานปศุสัตว์จังหวัดชลบุรี,สำนักงานป้องกันควบคุมโรคที่6 สำนักงานสาธารณสุขจังหวัดชลบุรี,วิทยาลัยการสาธารณสุขสิรินธรจังหวัดชลบุรี,โรงพยาบาลสมิติเวช,สถานีอุตุนิยมวิทยา



แนวเขตชุมชนที่ 23 ชุมชนบ้านสวนอรัญญิกาวาส

ขอบเขตชุมชน :

1.แยกบ้านสวนทางขวาถนนเศรษฐกิจ (ฝั่งซ้าย) - ซอยบ้านสวนเศรษฐกิจ 10

2.ซอยบ้านสวนเศรษฐกิจ 10 (ฝั่งซ้าย) - ซอยโรงเรียนเมรี่

3.ซอยโรงเรียนเมรี่ (ฝั่งซ้าย) - สี่แยกสวนน้ำ

4.สี่แยกสวนน้ำ (ฝั่งซ้าย) - ซอยบ้านสวนธีระบัณฑิต 5

ขนาดพื้นที่ : 0.51 ตร.กม.

จำนวนหลังคาเรือน : 1,347 หลังคาเรือน

จำนวนประชากร : 1,693 คน

สถานที่สำคัญ : มูลนิธิไตรคุณธรรม (ซำเต็กไท้) วัดอรัญญิกาวาส,สมาคมเม่งหุย,โรงเรียนเกษมวิทย์ วิทยาลัยอาชีวศึกษาชลบุรี

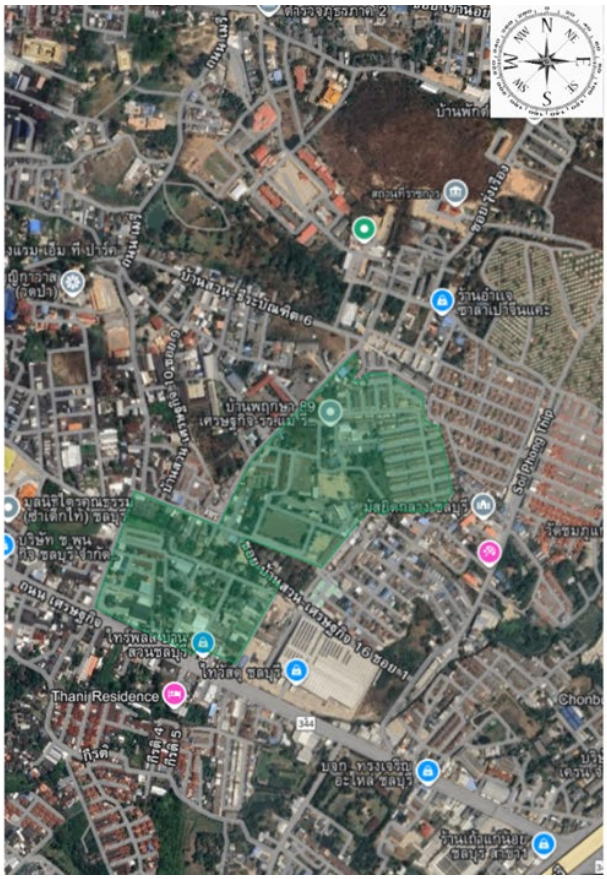

แนวเขตชุมชนที่ 24 ชุมชนพฤกษาเมรี่

ขอบเขตชุมชน :

1.ซอยบ้านสวนเศรษฐกิจ 10 - ซอยบ้านสวนเศรษฐกิจ 12

2.ซอยบ้านสวนเศรษฐกิจ 12

3.รร.DBAC - ซอยบ้านสวนเศรษฐกิจ 10 ซอย 12

4.ซอยบ้านสวนเศรษฐกิจ 10 ซอย 12 - ซอยบ้านสวนเศรษฐกิจ 10 (สี่แยกสวนน้ำ)

5. หมู่บ้านบ้านสวนพฤกษา เมรี่

ขนาดพื้นที่ : 0.24 ตร.กม.

จำนวนหลังคาเรือน : 692 หลังคาเรือน

จำนวนประชากร : 1,572 คน

สถานที่สำคัญ : โรงเรียนเมรี่อิมมาคุเลตคอนแวนต์ โรงเรียนร่มไม้

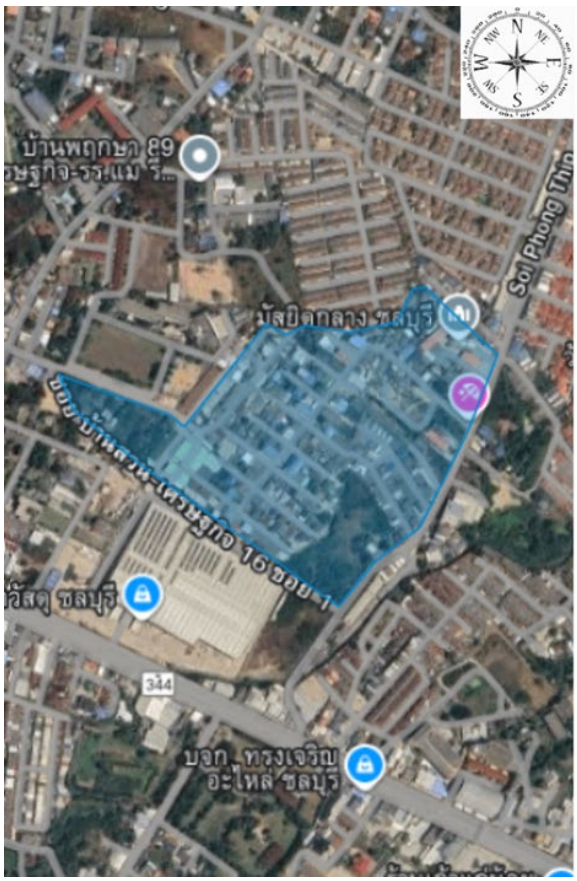

แนวเขตชุมชนที่ 25 ชุมชนเมืองทอง

ขอบเขตชุมชน :

1.ซอยบ้านสวนเศรษฐกิจ 16 ซอย 1 (ฝั่งซ้าย) - กลางซอยบ้านสวนเศรษฐกิจ 16

2.กลางซอยบ้านสวนเศรษฐกิจ 16 (ฝั่งซ้าย) - ซอยบ้านสวนเศรษฐกิจ 16 ซอย 7

3.ซอยบ้านสวนเศรษฐกิจ 16 ซอย 7

4.ซอยบ้านสวนเศรษฐกิจ 10 ซอย 12 - ซอยบ้านสวนเศรษฐกิจ 16 ซอย 1

ขนาดพื้นที่ : 0.12 ตร.กม.

จำนวนหลังคาเรือน : 355 หลังคาเรือน

จำนวนประชากร : 1,210 คน

สถานที่สำคัญ : มัสยิดกลางจังหวัดชลบุรี



แนวเขตชุมชนที่ 26 ชุมชนวัดชมภูแก้ว

ขอบเขตชุมชน :

1.ซอยบ้านสวนเศรษฐกิจ 16 - ซอยบ้านสวนเศรษฐกิจ 16 ซอย 10

2.ซอยบ้านสวนเศรษฐกิจ 16 ซอย 10

ขนาดพื้นที่ : 0.10 ตร.กม.

จำนวนหลังคาเรือน : 385 หลังคาเรือน

จำนวนประชากร : 1,246 คน

สถานที่สำคัญ : วัดชมภูแก้ว

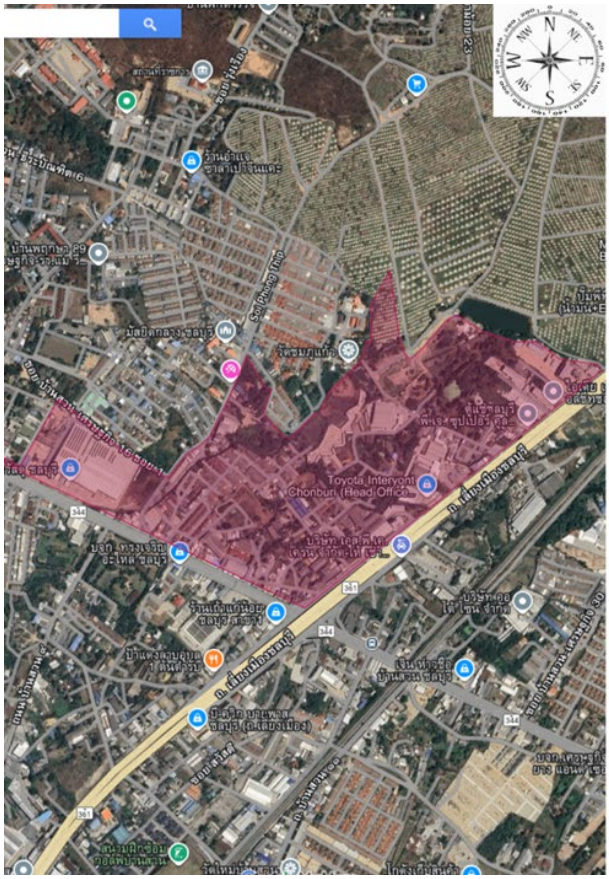

แนวเขตชุมชนที่ 27 ชุมชนสัมพันธ์นำชัย

ขอบเขตชุมชน :

1.ซอยบ้านสวนเศรษฐกิจ 12 - ซอยบ้านสวนเศรษฐกิจ 14 (หน้าถนน)

2.ซอยบ้านสวนเศรษฐกิจ 14 - แยกไฟแดงถนนบายพาส

3.แยกไฟแดงถนนบายพาส - ซอยข้างสุสานเม่งหุย

ขนาดพื้นที่ : 0.55 ตร.กม.

จำนวนหลังคาเรือน : 591 หลังคาเรือน

จำนวนประชากร : 1,207 คน

สถานที่สำคัญ : โรงเรียนบ้านสวน (จั่นอนุสรณ์)

โรงพยาบาลส่งเสริมสุขภาพตำบลบ้านสวน

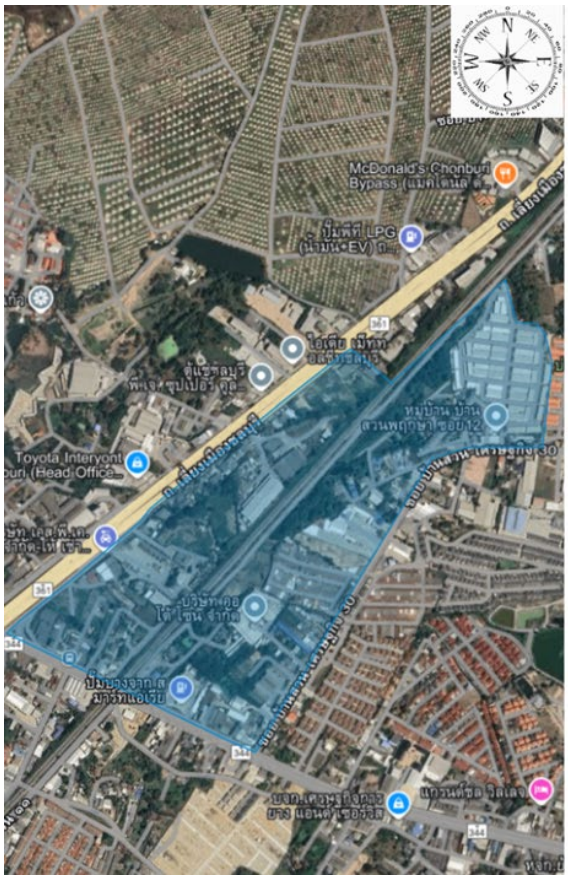

แนวเขตชุมชนที่ 28 ชุมชนเพชรวิลล่า

ขอบเขตชุมชน :

1.ซอยบ้านสวนเศรษฐกิจ 30 - หมู่บ้านบ้านสวนพฤกษา ซอย 12

2.โรงหล่อพระพิมพ์ทองเจริญรุ่งเรือง - สี่แยกถนนบ้านสวนเศรษฐกิจ

3.สี่แยกถนนบ้านสวนเศรษฐกิจ ซ้าย - ซอยบ้านสวนเศรษฐกิจ 30

ขนาดพื้นที่ : 0.48 ตร.กม.

จำนวนหลังคาเรือน : 1,269 หลังคาเรือน

จำนวนประชากร : 1,593 คน

สถานที่สำคัญ : -



แนวเขตชุมชนที่ 29 เพชรแกรนด์ชล

ขอบเขตชุมชน :

1.อู่แสงไทย - หน้าซอยบ้านสวนเศรษฐกิจ 30

2.หน้าถนนซอยบ้านสวนเศรษฐกิจ 30 - ซอยบ้านสวนเศรษฐกิจ 36

3.ซอยบ้านสวนเศรษฐกิจ 36 - อู่แสงไทย

ขนาดพื้นที่ : 0.33 ตร.กม.

จำนวนหลังคาเรือน : 890 หลังคาเรือน

จำนวนประชากร : 1,494 คน

สถานที่สำคัญ : -



แนวเขตชุมชนที่ 30 ชุมชนบ้านเขามยุรา

ขอบเขตชุมชน :

1.ซอยบ้านสวนศุขประยูร 23 ซอย 1 - ซอยบ้านสวนเขาน้อย 16 ซอย 4 (ฝั่งซ้าย)

2.ซอยบ้านสวนเขาน้อย 16 ซอย 4 - ซอยบ้านสวนเขาน้อย 16 ซอย 6 (ฝั่งซ้าย)

3.ซอยบ้านสวนเขาน้อย 20 - ซอยบ้านสวนเขาน้อย 21 (ฝั่งซ้าย)

4.ซอยบ้านสวนเขาน้อย 21 - ซอยบ้านสวนเศรษฐกิจ 16 ซอย 7 (ฝั่งซ้าย)

5.ซอยบ้านสวนเศรษฐกิจ 16 ซอย 7 - ซอยบ้านสวนเศรษฐกิจ 16 (ฝั่งซ้าย)

6.ซอยบ้านสวนเศรษฐกิจ 16 - ซอยบ้านสวนเขาน้อย 23 (ฝั่งซ้าย)

7.ซอยบ้านสวนศุขประยูร 23 - ซอยบ้านสวนศุขประยูร 23 ซอย 1(ฝั่งซ้าย)

8.หมู่บ้านวนิดา ,หมู่บ้านสวนคูณ

ขนาดพื้นที่ : 0.65 ตร.กม.

จำนวนหลังคาเรือน : 429 หลังคาเรือน

จำนวนประชากร : 1,343 คน

สถานที่สำคัญ : สุสานไตรสรณะพุทธสมาคม (เม่งหุย)
จังหวัดชลบุรี,ศูนย์บริการสาธารณสุขเทศบาลนครบ้านสวน

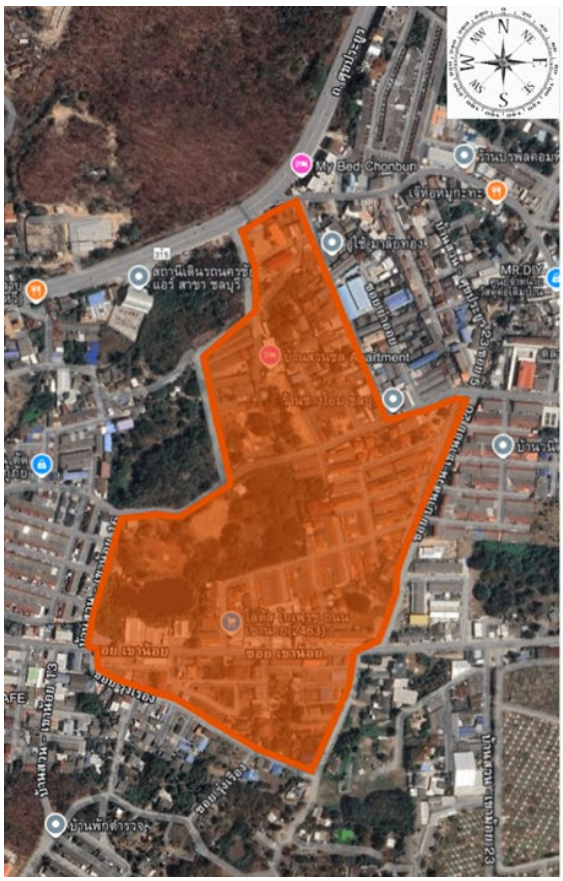

แนวเขตชุมชนที่ 31 ชุมชนบ้านเขานกยูง

ขอบเขตชุมชน :

1.ซอยรุ่งเรือง - ซอยบ้านสวนเขาน้อย 21

2.ซ.บ้านสวน-เขาน้อย 16 - ซ.บ้านสวน-เขาน้อย 20

3.ซอยบ้านสวนเขาน้อย 16 ซอย 4 - ซอยบ้านสวนศุขประยูร 23 ซอย 1 (ฝั่งซ้าย)

4.ซอยบ้านสวนศุขประยูร 23 ซอย 1 - ซอยบ้านสวนเขาน้อย 16 ซอย 2 (ฝั่งซ้าย)

5.ซอยบ้านสวนเขาน้อย 16 ซอย 2 - ซอยบ้านสวนเขาน้อย 16 (ฝั่งซ้าย)

6. หมู่บ้านพิมพาภรณ์ 2

ขนาดพื้นที่ : 0.16 ตร.กม.

จำนวนหลังคาเรือน : 1,073 หลังคาเรือน

จำนวนประชากร : 1,328 คน

สถานที่สำคัญ : -

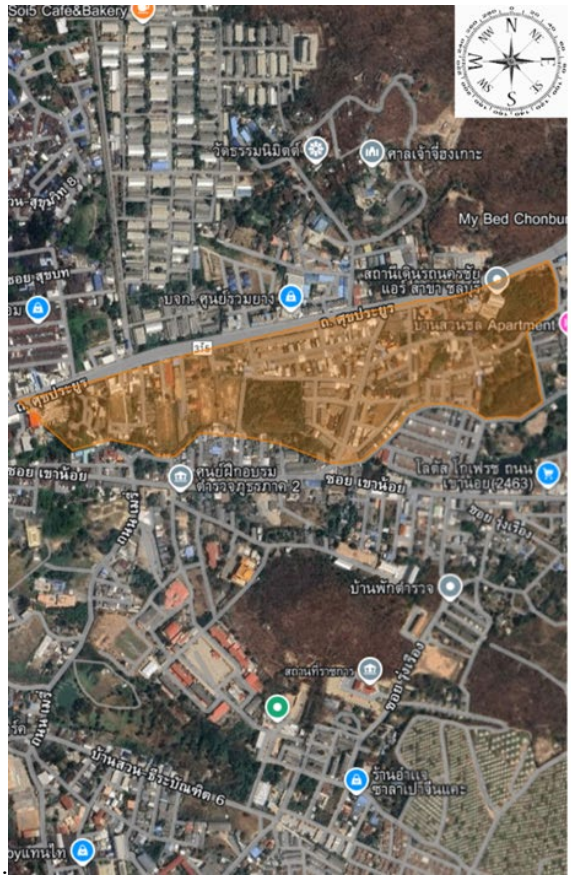

แนวเขตชุมชนที่ 32 ชุมชนเนินยายวาสร่วมใจ

ขอบเขตชุมชน :

1.หน้าถนนซอยบ้านสวน-ศุขประยูร 21/1 - สุดเขตเทศบาลนครบ้านสวน (ข้างดับเพลิงเทศบาลเมืองชลบุรี)

2.ซอยบ้านสวน-เขาน้อย 12 - ซอยบ้านสวน-ศุขประยูร 17

3.ซอยบ้านสวน-ศุขประยูร 17 - ซอยบ้านสวน-เขาน้อย 16 ซอย 2

4.ซอยบ้านสวน-เขาน้อย 16 ซอย 2 - หน้าถนนซอยบ้านสวน-ศุขประยูร 21/1

ขนาดพื้นที่ : 0.26 ตร.กม.

จำนวนหลังคาเรือน : 719 หลังคาเรือน

จำนวนประชากร : 1,277 คน

สถานที่สำคัญ : -

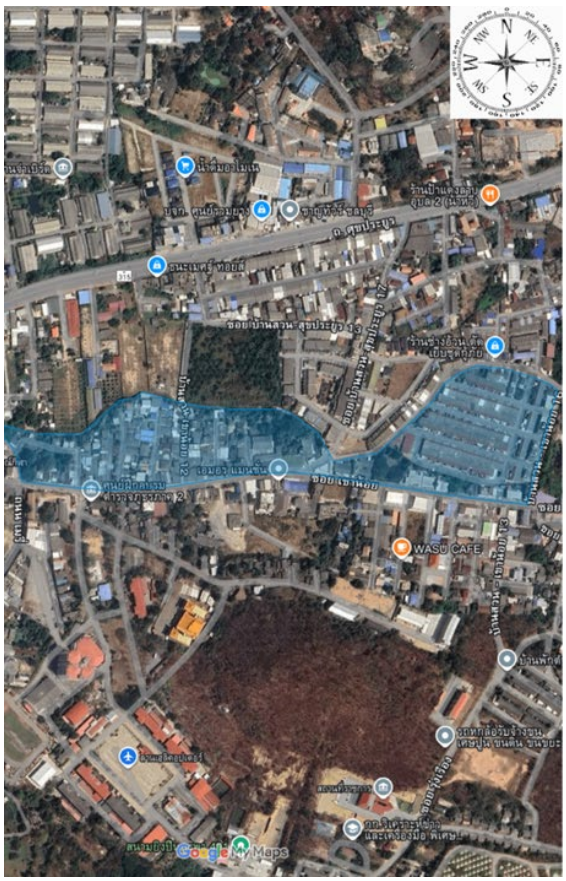

แนวเขตชุมชนที่ 33 ชุมชนบ้านเขาน้อย

ขอบเขตชุมชน :

1.ถนนซอยบ้านสวน-เขาน้อย 2 - ซอยบ้านสวน-เขาน้อย 16

2.ซอยบ้านสวน-เขาน้อย 16 (หลังหมู่บ้านเขาน้อยวิลล่า) - ซอยบ้านสวน-เขาน้อย 2

ขนาดพื้นที่ : 0.80 ตร.กม.

จำนวนหลังคาเรือน : 387 หลังคาเรือน

จำนวนประชากร : 1,239 คน

สถานที่สำคัญ : สำนักสงฆ์เขาน้อย



แนวเขตชุมชนที่ 34 ชุมชนศาลเจ้าพ่อเขาน้อย

ขอบเขตชุมชน :

1.ถนนซอยบ้านสวน-เขาน้อย 15 - ซอยถนนเมรี่

2.ซอยถนนเมรี่ - ซอยบ้านสวน-ธีระบัณฑิต 6 (สุสานคาทอลิก)

3.ซอยบ้านสวน-ธีระบัณฑิต 6 ซ้าย - ซอยบ้านสวน-ธีระบัณฑิต 6 ซอย 8

4.ซอยบ้านสวน-ธีระบัณฑิต 6 ซอย 8 - ซอยหน้าศูนย์ฝึกฯป้องกันอาชญกรรม

5.ซอยหน้าศูนย์ฝึกฯป้องกันอาชญกรรม - สุสานเม่งหุย

6.สุสานเม่งหุย - ซอยบ้านสวน-เขาน้อย 15

ขนาดพื้นที่ : 0.74 ตร.กม.

จำนวนหลังคาเรือน : 368 หลังคาเรือน

จำนวนประชากร : 1,200 คน

สถานที่สำคัญ : ศูนย์ฝึกอบรมตำรวจภูธรภาค 2 ,ศาลเจ้าพ่อลิง สนามยิงปืนกองบังคับการสืบสวนสอบสวนชลบุรี

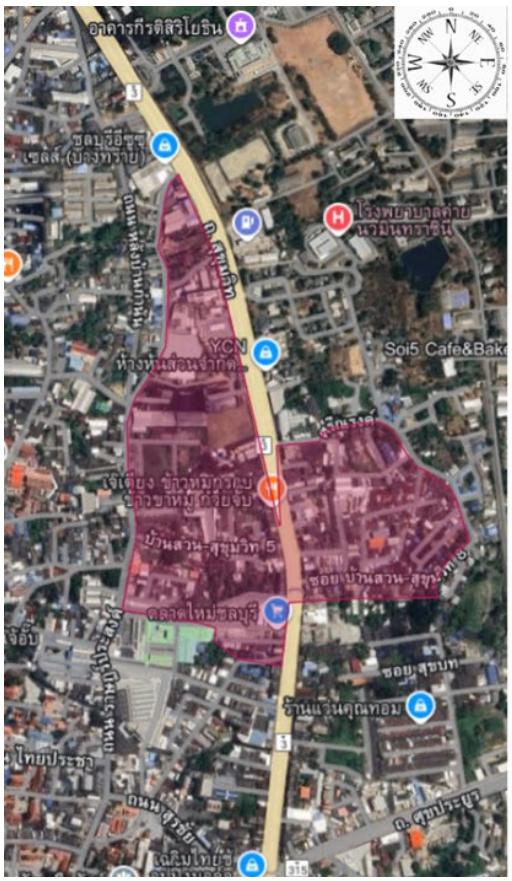

แนวเขตชุมชนที่ 35 ชุมชนตาลทองสามัคคี

ขอบเขตชุมชน :

1.ซอยบ้านสวน-สุขุมวิท 1 ในซอยมูลนิธิโรจนัย

2.มูลนิธิโรจนัย - ซอยบ้านสวน-สุขุมวิท 8

3.ซอยบ้านสวน-สุขุมวิท 8 ในซอย - ซอยบ้านสวน-สุขุมวิท 2/4

4.ซอยบ้านสวน-สุขุมวิท 5 - ซอยบ้านสวน-สุขุมวิท 1

ขนาดพื้นที่ : 0.25 ตร.กม.

จำนวนหลังคาเรือน : 644 หลังคาเรือน

จำนวนประชากร : 1,439 คน

สถานที่สำคัญ : โรงเรียนเพชรพิทยาคม,โรงเรียนศุทธรัตน์วัฒนาลัย

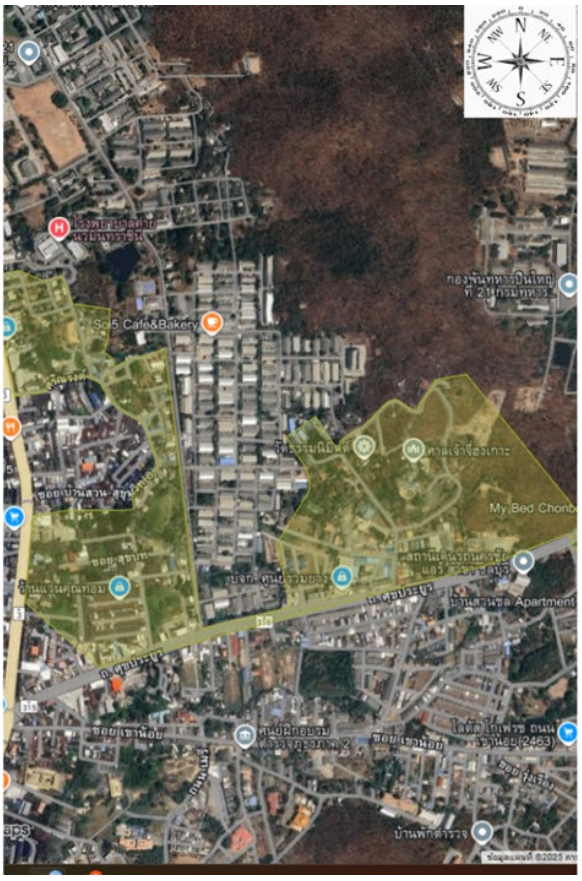

แนวเขตชุมชนที่ 36 ชุมชนโพธิ์ทองนิมิตต์

ขอบเขตชุมชน :

1.แขวงทางชลบุรี - :ซอยบ้านสวนสุขุมวิท 2 (ศรีณรงค์)

2.หน้าถนนซอยบ้านสวน-สุขุมวิท 8 - โตยานยนต์

3.ธนาคารเพื่อการเกษตรและสหกรณ์สาขาชลบุรี - ซอยบ้านสวน-ศุขประยูร 10

ขนาดพื้นที่ : 0.56 ตร.กม.

จำนวนหลังคาเรือน : 653 หลังคาเรือน

จำนวนประชากร : 1,268 คน

สถานที่สำคัญ : ศาลเจ้าโกมินทร์,วัดธรรมนิมิตต์ พุทธสมาคมจี่ฮงแห่งประเทศไทย (จี่ฮงเกาะ),โรงเรียนวัดธรรมนิมิตต์,ศาลเจ้าพระแม่น้ำไฮ้กวนอิม

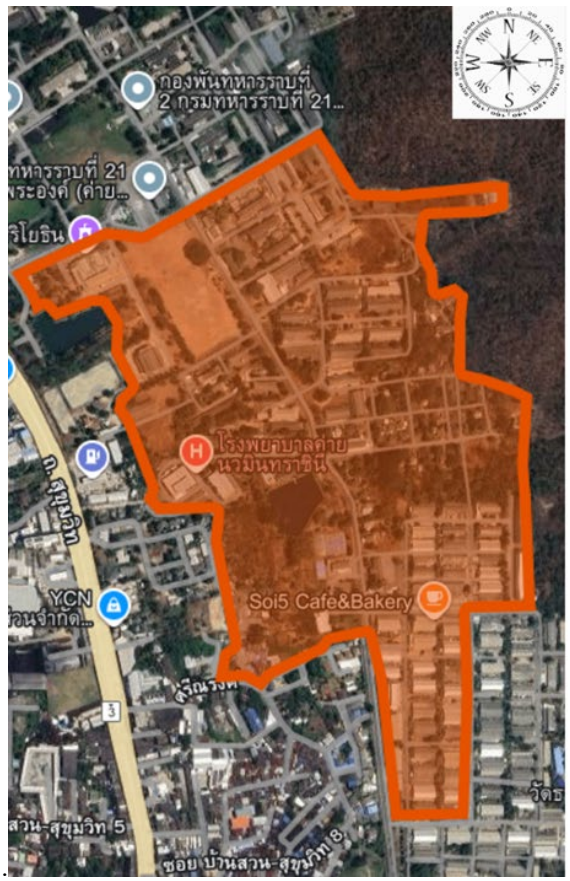

แนวเขตชุมชนที่ 37 ชุมชนนวมินทร์

ขอบเขตชุมชน :

1.ซอย 4 ฝั่งซ้าย - ซอย 4/2โดมอเนกประสงค์ร้านค้า PX (ฝั่งซ้าย)

2.โดมอเนกประสงค์ - กลางซอย 5 (ฝั่งซ้าย)

3.กลางซอย 5 - สุดซอย 5 (ฝั่งซ้าย)

4.ถนนในค่าย ซอย 4 - ประตู 1 (ฝั่งซ้าย-ฝั่งขวา)

ขนาดพื้นที่ : 0.49 ตร.กม.

จำนวนหลังคาเรือน : 528 หลังคาเรือน

จำนวนประชากร : 1,621 คน

สถานที่สำคัญ : โรงพยาบาลค่ายนวมินทราชินี
ศูนย์พัฒนาเด็กเล็กก่อนวัยเรียนค่ายนวมินทราชินี

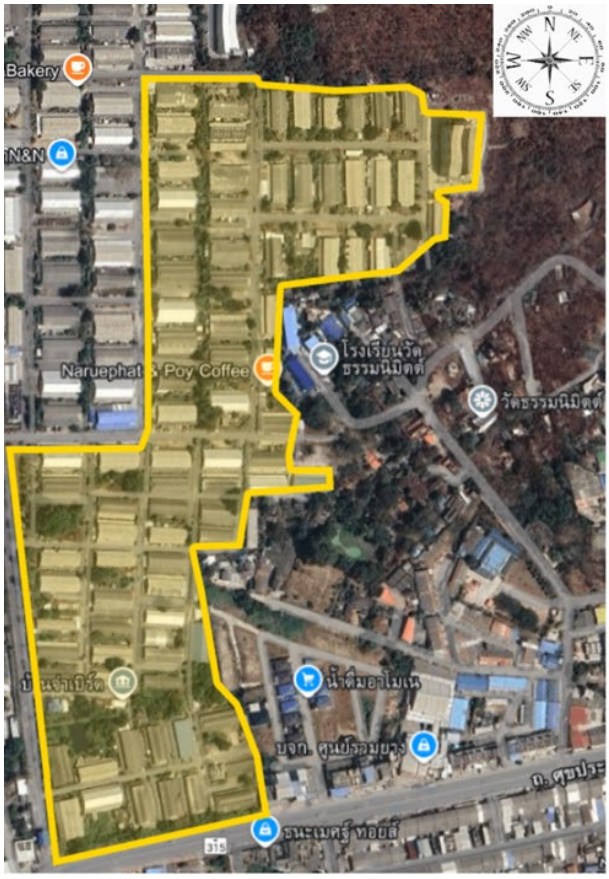

แนวเขตชุมชนที่ 38 ชุมชนเขาสุวรรณวงษ์สามัคคี

ขอบเขตชุมชน :

1.ฝั่งประตู 7 หน้า ถ.ศุขประยูร ซอย 1 - ซอย 4 (ฝั่งขวา)

2.ซอย 4/2 - ซอย 5 (ฝั่งขวา)

ขนาดพื้นที่ : 0.15 ตร.กม.

จำนวนหลังคาเรือน : 255 หลังคาเรือน

จำนวนประชากร : 1,441 คน

สถานที่สำคัญ : -



แนวเขตชุมชนที่ 39 ชุมชนบ้านศาลาคู่ 1

ขอบเขตชุมชน :

1.เขาน้อย ซ.บ้านสวน-เลี่ยงเมือง 5 (ฝั่งขวา) - ปากทางเลี่ยงเมือง

2.ซ.บ้านสวน-เลี่ยงเมือง 1 (ฝั่งซ้าย) - ซ.บ้านสวน-ศุขประยูร 23 ซ.2

3.ซ.บ้านสวน-ศุขประยูร 23 ซ.2 - เขาน้อย ซ.บ้านสวน-เลี่ยงเมือง 5

ขนาดพื้นที่ : 0.62 ตร.กม.

จำนวนหลังคาเรือน : 791 หลังคาเรือน

จำนวนประชากร : 1,620 คน

สถานที่สำคัญ : ศูนย์พัฒนาเด็กเล็กเทศบาลนครบ้านสวนแห่งที่ 2
สถาบันการเงินบ้านศาลาคู่



แนวเขตชุมชนที่ 40 ชุมชนบ้านศาลาคู่ 2

ขอบเขตชุมชน :

1.เขาน้อย ซ.บ้านสวน- เลี่ยงเมือง 5 (ฝั่งขวา) - ปากทางเลี่ยงเมือง

2.ปากซอย ถ.บายพาส ซ.14 - ซ.บ้านสวน - เลี่ยงเมือง 10

ขนาดพื้นที่ : 1.60 ตร.กม.

จำนวนหลังคาเรือน : 610 หลังคาเรือน

จำนวนประชากร : 1,200 คน

สถานที่สำคัญ : -

ทำเนียบประธานชุมชน 40 ชุมชน
ในเขตเทศบาลนครบ้านสวน





ทำเนียบประธานชุมชน 40 ชุมชน ในเขตเทศบาลนครบ้านสวน





ทำเนียบประธานชุมชน 40 ชุมชน
ในเขตเทศบาลนครบ้านสวน





ทำเนียบประธานชุมชน 40 ชุมชน
ในเขตเทศบาลนครบ้านสวน











ข้อมูล ณ วันที่ 30 กันยายน 2569

1.2.3 เขตการเลือกตั้ง จำนวน ....4.... เขต ดังนี้

เขตเลือกตั้งที่ 1 : ประกอบด้วยพื้นที่หมู่ที่ 1 ตำบลหนองรี (บางส่วน), หมู่ที่ 5 ตำบลบ้านสวน (บางส่วน) และพื้นที่ใกล้เคียง
เขตเลือกตั้งที่ 2 : ประกอบด้วยพื้นที่หมู่ที่ 5 ตำบลบ้านสวน (บางส่วน), และพื้นที่ใกล้เคียง
เขตเลือกตั้งที่ 3 : ประกอบด้วยพื้นที่หมู่ที่ 10 ตำบลบ้านสวน (บางส่วน), และพื้นที่ใกล้เคียง
เขตเลือกตั้งที่ 4 : ประกอบด้วยพื้นที่หมู่ที่ 7, 8, 9, และหมู่ที่ 10 ตำบลบ้านสวน (บางส่วน)
- จำนวนสมาชิกสภาท้องถิ่น จำนวน 24 คน สมาชิกสภาประกอบด้วย

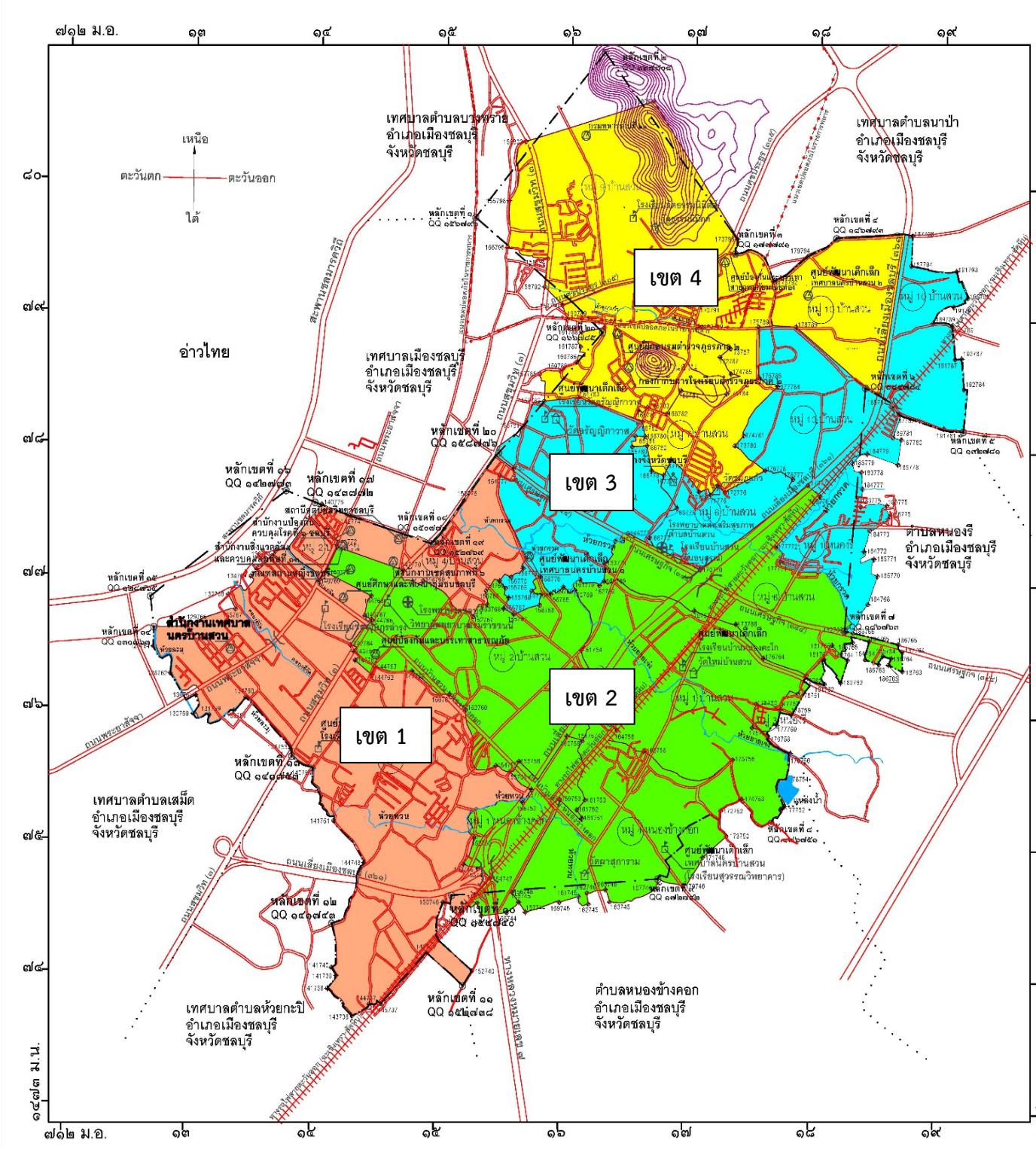

คณะผู้บริหารเทศบาลนครบ้านสวน



นายฉัตรชัย อั้งลิ้ม
นายกเทศมนตรีนครบ้านสวน



นายมนัส เดชชีวะ
รองนายกเทศมนตรีนครบ้านสวน



นายสมโพธิ์ นะมะอะอุ
รองนายกเทศมนตรีนครบ้านสวน



นางปทุมพร ชัยสิทธิ์
รองนายกเทศมนตรีนครบ้านสวน



นายศักดา วุฒิสารวราภรณ์
รองนายกเทศมนตรีนครบ้านสวน

คณะผู้บริหารเทศบาลนครบ้านสวน



นายสาธิต เอมเจริญ
เลขานุการนายกเทศมนตรีนครบ้านสวน



นายอาทิตย์ คำแหง
เลขานุการนายกเทศมนตรีนครบ้านสวน



นางสาวสหัสสา อั้งลิ้ม
เลขานุการนายกเทศมนตรีนครบ้านสวน



นางสาวนันทวัน สิริดำรงชัย
เลขานุการนายกเทศมนตรีนครบ้านสวน



นางสาววันเพ็ญ เตียวลักษณ์
ที่ปรึกษานายกเทศมนตรีนครบ้านสวน

สมาชิกสภาเทศบาล



นายชัยภัทร วิริยะประเสริฐ
ประธานสภาเทศบาลนครบ้านสวน



นายธีระ อาจวารินทร์
รองประธานสภาเทศบาลนครบ้านสวน



นายประวิทย์ แสงเปล่ง
ปลัดเทศบาล
เลขานุการสภาเทศบาลนครบ้านสวน

สมาชิกสภาเทศบาล



นายชัยภัทร วิริยะประเสริฐ
สมาชิกสภาเทศบาลนครบ้านสวน



นายธีระ อาจวารินทร์
สมาชิกสภาเทศบาลนครบ้านสวน



นายสุทัศน์ เดชชีวะ
สมาชิกสภาเทศบาลนครบ้านสวน



นายชลทวี มันทะติ
สมาชิกสภาเทศบาลนครบ้านสวน



นางปิยะลักษณ์ สวัสดิพันธ์
สมาชิกสภาเทศบาลนครบ้านสวน



นายวิโรจน์ เสมอวงษ์
สมาชิกสภาเทศบาลนครบ้านสวน

สมาชิกสภาเทศบาล



นายวิสุทธิ์ รวยรื่น
สมาชิกสภาเทศบาลนครบ้านสวน



นายวีรศิลป์ รัตนะอรุณโรจน์
สมาชิกสภาเทศบาลนครบ้านสวน



นางสุวรีย์ เสมอกิจ
สมาชิกสภาเทศบาลนครบ้านสวน



นายศรัณ ศรัณยโชติ
สมาชิกสภาเทศบาลนครบ้านสวน



นายธีรวัต เลิศสุภาผล
สมาชิกสภาเทศบาลนครบ้านสวน



นายสมวร สุขไทย
สมาชิกสภาเทศบาลนครบ้านสวน

สมาชิกสภาเทศบาล



นายกุลวิชญ์ อั้งลิ้ม
สมาชิกสภาเทศบาลนครบ้านสวน



นายชนานันท์ แจ้งอักษร
สมาชิกสภาเทศบาลนครบ้านสวน



นางสาวมานี ถิ่นปรีดา
สมาชิกสภาเทศบาลนครบ้านสวน



นายณัฐวุฒิ ประกิตอภิบาล
สมาชิกสภาเทศบาลนครบ้านสวน



นายกนก เจริญเตียวงศ์
สมาชิกสภาเทศบาลนครบ้านสวน



นายนิธิ สังข์ศิริ
สมาชิกสภาเทศบาลนครบ้านสวน

สมาชิกสภาเทศบาล



นายธีราทร โอภาพงพันธ์
สมาชิกสภาเทศบาลนครบ้านสวน



นายนันทวัฒน์ อั้งลิ้ม
สมาชิกสภาเทศบาลนครบ้านสวน



นางนลินรัตน์ วณิชกิตติโชติ
สมาชิกสภาเทศบาลนครบ้านสวน



นายเบ็ญเยี่ยม ยาผา
สมาชิกสภาเทศบาลนครบ้านสวน



นางวันทนา ชิตวิเศษ
สมาชิกสภาเทศบาลนครบ้านสวน



นางสาวไอริณ ชิตวิเศษ
สมาชิกสภาเทศบาลนครบ้านสวน

1.3 ด้านประชากร





1.4 ด้านการคมนาคมทางบก



เทศบาลนครบ้านสวนใช้ถนนเป็นเส้นทางคมนาคม ซึ่งประกอบด้วยถนนคอนกรีตเสริมเหล็ก ถนนลาดยางแอสฟัลท์ติกคอนกรีต ส่วนถนนลูกรังนั้นมีเป็นส่วนน้อยซึ่งจะอยู่ในซอยเล็กๆ และบริเวณชานเมือง ถนนสายที่สำคัญได้แก่ ถนนสุขุมวิท ถนนสุขประยูร (สายชลบุรี - พนัสนิคม) ถนนเศรษฐกิจ (สายชลบุรี - บ้านบึง) ถนนบายพาส (เลี่ยงเมืองชลบุรี) ถนนพระยาสัจจา

ทางเดินเท้าและจักรยาน

สำหรับทางจักรยาน เทศบาลนครบ้านสวนไม่มีทางสำหรับจักรยาน และในส่วนทางเดินเท้าจะกำหนดควบคู่ไปกับถนนสายต่างๆ โดนกระจายอยู่อย่างทั่วถึง ทางเดินเท้าที่มีความสำคัญสูง ได้แก่

1. ทางเดินเท้าริมถนนเศรษฐกิจ
2. ทางเดินเท้าริมถนนหนองข้างคอก
3. ทางเดินเท้าริมถนนพระยาสัจจา
4. ทางเดิมเท้าริมถนนบ้านสวน 9
5. ทางเดินเท้าริมถนนบ้านสวน 11

ที่มา : สำนักช่าง เทศบาลนครบ้านสวน ข้อมูล ณ วันที่ 30 มิถุนายน 2568

การจราจร

สภาพการจราจรส่วนใหญ่ในเขตเทศบาลส่วนใหญ่ในช่วงวันปกติปริมาณรถจะหนาแน่นในช่วงเช้าและช่วงเย็น เนื่องจากพื้นที่ในเขตเทศบาลนครบ้านสวนส่วนใหญ่ จะเป็นพื้นที่ของหน่วยงานราชการของรัฐ และเป็นพื้นที่ที่พักอาศัย ประชากรส่วนใหญ่ในเขตเทศบาลเป็นกลุ่มวัยทำงานจึงทำให้การจราจรจะหนาแน่นในช่วงเวลาก่อนทำงานและเวลาเลิกงาน อีกทั้งยังมีประชากรแฝงที่ทำงานนอกพื้นที่เทศบาลได้พักอาศัยอยู่ในเขตเทศบาลเป็นจำนวนมาก จึงเป็นสาเหตุหลักที่ทำให้การจราจรหนาแน่นในช่วงเช้าและช่วงเย็น ส่วนในวันหยุดเสาร์ - อาทิตย์ ปริมาณรถจะเบาบาง การจราจรคล่องตัวในทุกช่วงเวลา

สะพานในเขตเทศบาลนครบ้านสวน จำนวนทั้งหมด 38 แห่ง

ตารางแสดงบริเวณที่ตั้งของสะพานในเขตเทศบาลนครบ้านสวน

ที่	บริเวณที่ตั้งของสะพาน	จำนวน
1	สะพานคลองละมุ	1
2	สะพานคลองยี่รัด	1
3	สะพานคลองเกลือ	1
4	สะพานซอยบ้านสวน - พระยาสัจจา 6	1
5	สะพานซอยบ้านสวน - สุขุมวิท 25 (สะพานที่ 1)	1
6	สะพานซอยบ้านสวน - สุขุมวิท 25 (สะพานที่ 2)	1
7	สะพานถนนสุรณรงค์ (สะพานที่ 1)	1
8	สะพานถนนสุรณรงค์ (สะพานที่ 2)	1
9	สะพานแบ่งเขตเทศบาลนครบ้านสวนและเทศบาลตำบลห้วยกะปิ	1
10	สะพานถนนพงษ์ประเสริฐ	1
11	สะพานซอยบ้านสวน - พงษ์ประเสริฐ 18	1
12	สะพานหมู่บ้านกีรติธานี หมู่ที่ 3 ตำบลบ้านสวน	1
13	สะพานอยู่แล้วรวย	1
14	สะพานซอยอยู่แล้วรวย ซอย 1	1
15	สะพานซอยบ้านสวน - หนองข้างคอก 31	1
16	สะพานซอยบ้านสวน - หนองข้างคอก 32	1
17	สะพานซอยบ้านสวน - หนองข้างคอก 33	1
18	สะพานซอยบ้านสวน - สุขุมวิท 17 ซอย 2	1
19	สะพานหมู่บ้านพิมพาภรณ์ 1 (สะพานที่ 1)	1
20	สะพานหมู่บ้านพิมพาภรณ์ 1 (สะพานที่ 2)	1
21	สะพานหมู่บ้านพิมพาภรณ์ 1 (สะพานที่ 3)	1
22	สะพานหมู่บ้านพิมพาภรณ์ 1 (สะพานที่ 4)	1
23	สะพานหมู่บ้านพิมพาภรณ์ 1 (สะพานที่ 5)	1
24	สะพานหมู่บ้านพิมพาภรณ์ 1 (สะพานที่ 6)	1
25	สะพานหมู่บ้านพิมพาภรณ์ 1 (สะพานที่ 7)	1
26	สะพานหมู่บ้านพิมพาภรณ์ 1 (สะพานที่ 8)	1
27	สะพานถนนบ้านสวน 9	1
28	สะพานถนนบ้านสวน 11	1
29	สะพานซอยบ้านสวน 11 ซอย 1	1
30	สะพานซอยโปษยานนท์ ซอย 3	1
31	สะพานตาลา	1
32	สะพานสำนักวิปัสนาวิเวกอาศรม	1
33	สะพานหมู่บ้านเนินเต็งวิลล่า (สะพานที่ 1)	1
34	สะพานหมู่บ้านเนินเต็งวิลล่า (สะพานที่ 2)	1
35	สะพานซอยบ้านสวน - เศรษฐกิจ 16	1
36	สะพานซอยบ้านสวน - เลี่ยงเมือง 15	1
37	สะพานซอยบ้านสวน - เขาน้อย 16	1
38	สะพานหมู่บ้านแกรนด์ชลแอนด์การ์เด้น	1

ที่มา : สำนักช่าง เทศบาลนครบ้านสวน ข้อมูล ณ วันที่ 8 กรกฎาคม 2569

สะพานลอยคนข้ามในเขตเทศบาลนครบ้านสวน จำนวน 8 แห่ง

ตารางแสดงบริเวณที่ตั้งของสะพานลอยในเขตเทศบาลนครบ้านสวน

ที่	บริเวณที่ตั้งของสะพาน	จำนวน
1	ถนนเศรษฐกิจ (หน้าโรงเรียนบ้านสวน (จั่นอนุสรณ์))	1
2	ถนนสุขุมวิท (วิทยาลัยเทคโนโลยีชลพินิจ, หน้าประปาชลบุรี, หน้าโรงเรียนชลราษฎรอำรุง, หน้าโรงพยาบาลชลบุรี (2), ดงตาล)	6
3	ถนนศุขประยูร	1
รวม		8

ที่มา : สำนักช่าง เทศบาลนครบ้านสวน ข้อมูล ณ วันที่ 8 กรกฎาคม 2569

1.5 ด้านการพัฒนาระบบคมนาคมและโลจิสติกส์

การจัดการขนส่งมวลชน

ข้อมูลเส้นทางรถโดยสารประจำทางในเขตพื้นที่จังหวัดชลบุรี ที่เดินรถผ่านเขตเทศบาลนครบ้านสวน

หมวด	สายที่	ชื่อเส้นทาง	ชื่อผู้ประกอบการ	ลักษณะ / มาตรฐานรถ (คัน)			
				ลักษณะ/ มาตรฐาน 2 และหรือ 2 (จ)	ลักษณะ/ มาตรฐาน 3 และหรือ รถโดยสารสองแถว	ลักษณะ/ มาตรฐาน 3 ธ (รถโดยสารธรรมดา)	ลักษณะ/ มาตรฐาน 3 ส (รถโดยสารสองแถว)
1	1	หมู่บ้านการเคหะฯ-	บริษัทชลบุรีรอบเมือง	-	-	-	13
1	6	วัดอุทยานนที - อ่างศิลา	สหกรณ์บริการเดินรถชลบุรี - อ่างศิลา จำกัด	-	-	-	53
1	8	ตลาดวัดกลาง - วัดตาลล้อม	สหกรณ์บริการเดินรถเมืองชลบุรี จำกัด	-	-	-	40
4	6078	ชลบุรี - หนองรี - วัดนาเขื่อน	สหกรณ์บริการเดินรถเมืองชลบุรี จำกัด	-	-	-	70
4	6088	สถานีขนส่งผู้โดยสารจังหวัดชลบุรี - บางแสน	สหกรณ์บริการเดินรถเมืองชลบุรี จำกัด	-	-	-	247
4	6259	หนองตำลึง - รอบพานทอง	บริษัทคุ้มครอง โลจิสติกส์ แอนด์ ทรานสปอร์ต จำกัด	-	-	-	7
4	1633	ก. ชลบุรี - หัวไผ่	บริษัทพานทองขนส่งจำกัด	-	-	-	6
4	1631	ค. ชลบุรี - แหลมฉบัง	บริษัทขนส่ง จำกัด	-	-	-	119
4	1631	จ. ชลบุรี - สัตหีบ	บริษัทสุขุมวิทเดินรถจำกัด	-	-	-	275
4	1633	ชลบุรี - บ้านเกาะจันทร์ - บ้านหนองบอน	บริษัทรวมมิตรสุขประยูร จำกัด	-	-	-	44
4	6235	ชลบุรี - พานทอง	สหกรณ์บริการเดินรถเมืองชลบุรีจำกัด	-	-	-	15
2	36	กรุงเทพฯ - สัตหีบ	บริษัทขนส่ง จำกัด	50	-	-	-
2	38	กรุงเทพฯ - ชลบุรี (ข)	บริษัทขนส่ง จำกัด	62	-	-	-
2	49	กรุงเทพฯ - บางแสน	บริษัทขนส่ง จำกัด	41	-	-	-

หมวด	สายที่	ชื่อเส้นทาง	ชื่อผู้ประกอบการ	ลักษณะ / มาตรฐานรถ (คัน)			
				ลักษณะ/ มาตรฐาน 2 และหรือ 2 (จ)	ลักษณะ/ มาตรฐาน 3 และหรือ รถโดยสารสองแถว	ลักษณะ/ มาตรฐาน 3 ธ (รถโดยสารธรรมดา)	ลักษณะ/ มาตรฐาน 3 ส (รถโดยสารสองแถว)
2	9904	กรุงเทพฯ (จตุจักร) - ชลบุรี (ค)	บริษัทขนส่ง จำกัด	29	-	-	-
2	9909	กรุงเทพฯ (จตุจักร) - แหลมฉบัง (ข)	บริษัทขนส่ง จำกัด	20	-	-	-
3	400	ชลบุรี - ท่าอากาศยานนานาชาติอู่ตะเภา	บริษัทสุวรรณภูมิบูรพา จำกัด	2	-	-	-
3	318	ชลบุรี - บ้านเพ	ห้างหุ้นส่วนจำกัดส. แสนสุขเจริญดี	7	-	-	-
3	346	ชลบุรี - บางปะกง	บริษัทบางปะกงชลบุรี ขนส่ง จำกัด	-	-	32	32
3	322	ชลบุรี - แกลง	บริษัทบ้านบึงสามัคคีขนส่ง จำกัด	-	-	5	-
3	317	ชลบุรี - ปลวกแดง	บริษัทบ้านบึงสามัคคีขนส่ง จำกัด	-	-	35	-
3	306	ชลบุรี - ฉะเชิงเทรา (ข)	บริษัท ขนส่ง จำกัด	12	-	-	-
3	303	ชลบุรี - ระยอง	บริษัทสุขุมวิทเดินรถ จำกัด	29	-	-	-
3	385	ชลบุรี - ตลาดโรงเกลือ	บริษัทโชคพิทยาเดินรถจำกัด	10	-	-	-
3	343		บริษัทคลองด่านสามัคคี ขนส่ง จำกัด	-	-	11	11

หมายเหตุ - รถลักษณะ / มาตรฐาน 2 และหรือ 2 (จ) หมายถึง รถโดยสารปรับอากาศชั้น 2 และหรือรถโดยสารปรับอากาศ ชั้น 2 ไม่เกิน 20 ที่นั่ง

- รถลักษณะ / มาตรฐาน 3 หมายถึง รถโดยสารธรรมดาและหรือรถโดยสารสองแถว

ที่มา : สำนักงานขนส่งจังหวัดชลบุรี

1.6 ด้านการคมนาคมทางน้ำ

- ไม่มีข้อมูล -

1.7 ด้านการคมนาคมทางอากาศ

- ไม่มีข้อมูล -

1.8 ด้านการขนส่งสาธารณะ ระบบขนส่งสาธารณะในเขตเทศบาลนครบ้านสวน มีความสะดวกและครอบคลุมสูง เนื่องจากเป็นพื้นที่ใจกลางเมืองชลบุรีและเป็นจุดตัดของถนนสายสำคัญหลายสาย ทั้งถนนสุขุมวิท ถนนพระยาสัจจา และถนนเลี่ยงเมืองชลบุรี (บายพาส) โดยมีรายละเอียด ดังนี้



1.9 ด้านการพัฒนาเมืองอัจฉริยะ

เทศบาลนครบ้านสวน กำหนดประเด็นการพัฒนาเมือง ไว้ 5 ประเด็น โดยเฉพาะประเด็นที่ 5 คือประเด็นบริหารจัดการและพัฒนาเมืองอัจฉริยะ (Smart City Solution) เพื่อเป็นกรอบในการพัฒนาให้ครอบคลุมตามทิศทางการพัฒนาเมืองอัจฉริยะของประเทศไทย (Thailand Smart City) และให้ตรงกับบทบาทการเป็นศูนย์กลางเศรษฐกิจ และการอยู่อาศัยของจังหวัดชลบุรี ภายใต้วิสัยทัศน์ “บ้านสวน นครอัจฉริยะ นครแห่งความสุข” ในบริบทการพัฒนาตามกรอบมาตรฐาน 7 มิติ ของสำนักงานส่งเสริมเศรษฐกิจดิจิทัล (Depa) ได้แก่

1.9.1 ด้านสิ่งแวดล้อมอัจฉริยะ (Smart Environment)

1.9.2 ด้านบริการภาครัฐอัจฉริยะ (Smart Governance)

1.9.3 ด้านเศรษฐกิจอัจฉริยะ (Smart Economy)

1.9.4 ด้านการดำรงชีวิตอัจฉริยะ (Smart Living)

1.9.5 ด้านการขนส่งอัจฉริยะ (Smart Mobility)

1.9.6 ด้านพลเมืองอัจฉริยะ (Smart People)

1.9.7 ด้านพลังงานอัจฉริยะ (Smart Energy)

สำหรับการพัฒนาและการขับเคลื่อนเมืองอัจฉริยะของเทศบาลนครบ้านสวน ได้กำหนดทิศทางและวางแผนการพัฒนาเมืองอัจฉริยะ (Road Map) พ.ศ. 2569 - 2572 ไว้ดังนี้



จากแผนภาพการยกระดับการพัฒนา (Road Map) แสดงระบบการบริหารจัดการเมืองอัจฉริยะ โดยมีศูนย์บริหารจัดการข้อมูลเมืองอัจฉริยะ Intelligent Operation Center (IOC) เป็นศูนย์รวมและเชื่อมโยงแพลตฟอร์มของเมืองและควบคุมการทำงานระบบย่อยต่าง ๆ ประกอบด้วย

1. ศูนย์ IOC/CDP (Intelligent Operation Center (IOC) /City Data Platform) ศูนย์รวมข้อมูลและการแสดงผล (Dashboard) และการเชื่อมโยงแพลตฟอร์มข้อมูลเมือง

2. ระบบไฟฟ้าอัจฉริยะ (LED) การบริหารจัดการและควบคุมระบบส่องสว่างสาธารณะ

3. การประชาสัมพันธ์อิเล็กทรอนิกส์ (PR Electronics) ระบบกระจายข้อมูลข่าวสารประชาสัมพันธ์ผ่านช่องทางดิจิทัล

4. ระบบชำระภาษีและค่าธรรมเนียมออนไลน์ อำนวยความสะดวกให้แก่ประชาชน ชำระภาษี และค่าบริการผ่านระบบออนไลน์

5.ตะแกรงดักขยะอัตโนมัติ เป็นระบบกลไกอัจฉริยะที่ใช้สำหรับดักและจัดเก็บขยะที่ลอยมากับน้ำในช่องระบายน้ำ สถานีสูบน้ำ หรือทางระบายน้ำของชุมชน โดยระบบจะทำงานและตักขยะขึ้นมาทิ้งในถังรองรับโดยอัตโนมัติ เพื่อป้องกันปัญหาน้ำท่วมและลดการอุดตันของท่อระบายน้ำ

6.กล้องโทรทัศน์วงจรปิด (CCTV) เป็นอุปกรณ์ที่สำคัญยิ่งในยุคปัจจุบัน เนื่องจากช่วยทั้งในด้านการป้องปรามอาชญากรรม การรักษาความปลอดภัย และการเป็นหลักฐานทางคดี

7.ระบบจองคิวบัตรประชาชนออนไลน์ เป็นระบบที่พัฒนาขึ้นมาเพื่อให้ประชาชนสามารถเลือกวัน เวลา และสถานที่ในการเข้าไปทำบัตรประชาชนล่วงหน้าได้ โดยไม่ต้องเดินทางไปนั่งรอคิวเป็นเวลานาน เหมือนในอดีต

8.ระบบร้องเรียนร้องทุกข์ ช่องทางดิจิทัลที่จัดตั้งขึ้นเพื่อให้ประชาชนสามารถแจ้งปัญหาความเดือดร้อน แจ้งเบาะแสการกระทำผิด หรือร้องเรียนการทำงานของเจ้าหน้าที่รัฐได้โดยตรง โดยระบบจะทำการคัดแยกประเภทปัญหาและส่งต่อไปยังหน่วยงานที่รับผิดชอบโดยตรง พร้อมทั้งมีระบบติดตามสถานะเพื่อให้ผู้แจ้งทราบความคืบหน้า

1.10 ด้านการสื่อสาร เทคโนโลยีและดิจิทัล

การสื่อสารเทคโนโลยีดิจิทัล (Digital Technology Communication) คือ กระบวนการส่งผ่าน แปลง และแลกเปลี่ยนข้อมูล ความคิด หรือสารสนเทศ โดยเปลี่ยนข้อมูลให้อยู่ในรูปของสัญญาณดิจิทัลหรือระบบเลขฐานสอง (0 และ 1) แล้วส่งผ่านช่องทางอิเล็กทรอนิกส์และเครือข่ายคอมพิวเตอร์ เพื่อให้ผู้รับสามารถเข้าถึง ประมวลผล และตอบสนองได้อย่างรวดเร็วไร้ขอบเขต โดยสามารถแยกองค์ประกอบให้ชัดเจนได้ ดังนี้

การสื่อสาร (Communication) กระบวนการแลกเปลี่ยนข้อมูล สาระ หรือความหมายระหว่างบุคคล หรือกลุ่มคน เพื่อให้เกิดความเข้าใจที่ตรงกัน

เทคโนโลยีดิจิทัล (Digital Technology) การนำระบบคอมพิวเตอร์ อินเตอร์เน็ต ซอฟต์แวร์ อุปกรณ์อิเล็กทรอนิกส์ และระบบฐานข้อมูล มาประมวลผล จัดเก็บ และแปลงข้อมูลให้อยู่ในรูปสัญญาณดิจิทัล

เทศบาลนครบ้านสวน มุ่งเน้นและยกระดับองค์กรไปสู่ “เมืองอัจฉริยะ” (Smart City) โดยนำเทคโนโลยีและการสื่อสารมาเพิ่มประสิทธิภาพการบริหารจัดการภาครัฐ การให้บริการประชาชน และการรับฟังความคิดเห็นอย่างรวดเร็ว โปร่งใส และเข้าถึงง่าย มีสาระสำคัญใน 3 มิติหลัก ดังนี้

มิติการพัฒนา	รายละเอียดและงานหลัก	อุปกรณ์/ระบบดิจิทัล	ผลลัพธ์และประโยชน์ที่ได้รับ
1.มิติด้านการบริการประชาชนและการสื่อสารดิจิทัล (Digital Public Service & Communication)	-เผยแพร่ข้อมูลข่าวสารและผลงานเทศบาลฯ -รับเรื่องร้องเรียน ร้องทุกข์ออนไลน์ -บริการ E-Service ต่างๆของเทศบาลฯ	1.เว็ปไซต์เทศบาล www.Bansuan.go.th 2.Social Media -Facebook -Tiktok - LINE Official 3.ป้ายประชาสัมพันธ์อิเล็กทรอนิกส์ 4.เสียงไร้สาย/เสียงตามสาย 5.แอปพลิเคชัน “ทางรัฐ”	ประชาชนได้รับข้อมูลสื่อสารได้ 2 ทาง มีความรวดเร็ว สามารถลดขั้นตอนและมีการบริการและอำนวยความสะดวกที่ดีขึ้น
2.มิติด้านการบริหารจัดการในองค์กร (Smart Government & Back Office)	-จัดการเอกสารและสารบรรณ -วางแผนทางการเงิน บัญชีและงบประมาณ -จัดเก็บข้อมูลผังเมืองและการบริหารงานบุคคล -ข้อมูลการบริการสาธารณสุข	1.E-Office (งานสารบรรณกลางของหน่วยงาน) 2.ระบบ New e-LAAS, ระบบ E-PLAN 3.ระบบ Gis และโปรแกรมแผนที่ภาษี LTAX และระบบออนไลน์อื่นๆ 4.การบันทึกข้อมูลงานบุคคลในระบบ LHR 5.การให้บริการด้านสาธารณสุขผ่านระบบหมอพร้อม Super App , Telemedicine	หน่วยงานรัฐได้ลดการใช้กระดาษ และเป็นการเพิ่มความถูกต้อง แม่นยำ และช่วยให้การทำงานมีประสิทธิภาพ
3.มิติด้านเมืองอัจฉริยะ (Smart City)	-การเฝ้าระวังและป้องกันความปลอดภัยในชีวิตและทรัพย์สินและการรายงาน	1.ระบบโครงข่ายกล้องวงจรปิด (CCTV) และระบบควบคุมอุปกรณ์ระยะไกล (IOT) 2.การรายงาน Dashboard ที่ศูนย์ IOC	เพิ่มความปลอดภัยในชีวิตและทรัพย์สินและการเข้าใช้บริการแบบ Real-time

1.11 ด้านการศึกษาและการพัฒนาคน

ข้อมูลสรุปการศึกษาในเขตของเทศบาลนครบ้านสวน

สังกัด (สังกัด)		ระดับการศึกษา (ระดับ)	รายละเอียด			
			จำนวนศูนย์/โรงเรียน (แห่ง)	จำนวนห้องเรียน (ห้อง)	จำนวนนักเรียน (คน)	จำนวนครู/อาจารย์ (คน)
อปท.		ศูนย์พัฒนาเด็กเล็ก	6	–	–	–
		ก่อนประถมศึกษา	6	30	456	36
สพฐ. (สพป.)		ประถมศึกษา	5	81	2,100	135
สพฐ. (สพม.)		มัธยมศึกษา	2	147	5,579	296
อาชีวศึกษา		อาชีวศึกษา	1	94	2,220	94
เอกชน		ก่อนประถมศึกษา-มัธยมศึกษา	6	–	–	–
รวม	**5**	**6**	**26**	**352**	**10,355**	**551**

รายชื่อโรงเรียน ในเขตของเทศบาลนครบ้านสวน

โรงเรียนมัธยม (สังกัดรัฐบาลและเอกชน)

1. โรงเรียนชลราษฎรอำรุง (ชลชาย)
2. โรงเรียนบ้านสวน (จั่นอนุสรณ์)
3. โรงเรียนบ้านสวนอุดมวิทยา
4. โรงเรียนเพชรพิทยาคม

โรงเรียนอนุบาล/ประถมศึกษา (สังกัดรัฐบาลและเอกชน)

1. โรงเรียนอนุบาลวัดอรัญญิกาวาส
2. โรงเรียนเมรี่อิมมาคุเลตคอนแวนต์
3. โรงเรียนบ้านหนองตะโก
4. โรงเรียนวัดธรรมนิมิตต์
5. โรงเรียนศุทธรัตน์บ้านสวน
6. โรงเรียนอนุบาลร่มไม้
7. โรงเรียนเกษมวิทย์
8. โรงเรียนวัดผาสุการาม (สุวรรณวิทยาคาร)
9. โรงเรียนบ้านสวนอุดมวิทยา
10. โรงเรียนเมืองชลพิทยา
11. โรงเรียนเพชรพิทยาคม ชลบุรี

สถานศึกษาอาชีวศึกษา

1. วิทยาลัยอาชีวศึกษาชลบุรี

1.12 ด้านอัตลักษณ์ท้องถิ่น

อัตลักษณ์ (Identity) คือ ลักษณะเฉพาะตัว หรือ ลักษณะที่โดดเด่น ที่ทำให้บุคคล สิ่งของ หรือ กลุ่มคนนั้นๆ มีความแตกต่างจากผู้อื่นอย่างชัดเจน และสามารถระบุได้ว่า สิ่งนั้นคืออะไร

อัตลักษณ์ท้องถิ่น (Local Identity) คือ ลักษณะโดดเด่นเฉพาะถิ่น ที่เกิดจากประวัติศาสตร์ วิถีชีวิต ภูมิปัญญา วัฒนธรรม สภาพภูมิศาสตร์ หรือ ทรัพยากรธรรมชาติของชุมชนนั้นๆ ซึ่งถูกสังคมถ่ายทอดสืบต่อกันมา จนกลายเป็นเอกลักษณ์ที่คนในท้องถิ่นภาคภูมิใจ และคนภายนอกจดจำได้



1.13 ด้านความเชื่อ ศาสนา จารีตประเพณี วัฒนธรรม



-ประเพณีและงานประจำปี (เรียงลำดับตามปีปฏิทิน พ.ศ.)



1.14 ด้านภูมิปัญญาท้องถิ่น ภาษาถิ่น

ภูมิปัญญาท้องถิ่น จำนวน 4 แห่ง

1) ภูมิปัญญาท้องถิ่น ด้านสมุนไพร จำนวน 1 แห่ง ชุมชนบ้านศาลาคู่ หมู่ที่ 10 ตำบลบ้านสวน

2) ภูมิปัญญาท้องถิ่น ด้านการนวดแผนไทย จำนวน 1 แห่ง ชุมชนสงวนวงศ์ หมู่ที่ 3 ตำบลบ้านสวน

3) ภูมิปัญญาท้องถิ่น ด้านกีฬาพื้นบ้าน จำนวน 1 แห่ง ชุมชนคลองยี่รัด หมู่ที่ 3 ตำบลบ้านสวน

4) ภูมิปัญญาท้องถิ่น ด้านการทำอาหารไทย จำนวน 1 แห่ง ชุมชนบ้านสวนสวัสดี หมู่ที่ 1 ตำบลบ้านสวน

ตารางแสดงข้อมูลด้านแพทย์แผนไทย / สมุนไพร / หมอพื้นบ้าน

ที่	ชื่อ – สกุล	ที่อยู่	ความรู้ที่มี	ชุมชน
1	นายกตธรรม ศรีสอาด	91/105 หมู่ที่ 3 ต.บ้านสวน อ.เมืองชลบุรี จ.ชลบุรี	ความรู้ด้านการนวดผ่อนคลาย	สงวนวงศ์
2	นายไสว ป่าโสม	252/40 หมู่ที่ 5 ต.บ้านสวน อ.เมืองชลบุรี จ.ชลบุรี	ความรู้ด้านการนวดผ่อนคลาย	บ้านสวนอรัญญิกาวาส
3	คุณนลินรัตน์ วณิชกิตติโชติ	95/9 หมู่ที่ 10 ต.บ้านสวน อ.เมืองชลบุรี จ.ชลบุรี	ความรู้ด้านการทำยาหม่องสมุนไพรและลูกประคบสมุนไพร	บ้านศาลาคู่ 1

ตารางแสดงข้อมูลด้านงานฝีมือต่างๆ เช่น ช่างไม้ ช่างปั้น ช่างแกะ หัตถกรรม จักสาน ทอผ้า ฯลฯ

ที่	ชื่อ – สกุล	ที่อยู่	ความรู้ที่มี	ชุมชน
1	นางกาญจนา ปิยะจิรภาส	19 หมู่ที่ 1 ตำบลบ้านสวน อ.เมืองชลบุรี จ.ชลบุรี	การจักสานตะกร้า	บ้านหนองตะโก
2	นางฤทัย เนินผา	136/1 หมู่ที่ 2 ต.บ้านสวน อ.เมืองชลบุรี จ.ชลบุรี	การทำดอกไม้จันทน์	บ้านหนองตาท้วม
3	นายธนากร หัสนัย	2/33 หมู่ที่ 6 ต.บ้านสวน อ.เมืองชลบุรี จ.ชลบุรี	หัตถกรรมหัวโขน	บ้านหนองตะโก

ตารางแสดงข้อมูลด้านการอนุรักษ์ศิลปวัฒนธรรม / ประเพณีท้องถิ่น

ที่	ชื่อ – สกุล	ที่อยู่	ความรู้ที่มี	ชุมชน
1	นางส้มลิ้ม อุดมทั้งตระกูล	85/3 หมู่ที่ 3 ต.บ้านสวน อ.เมืองชลบุรี จ.ชลบุรี	กีฬาพื้นบ้าน (การถีบกระดานเลน)	คลองยี่รัด

ตารางแสดงข้อมูลด้านการเกษตร เช่น การเพาะปลูก ขยายพันธุ์ การปรับใช้เทคโนโลยี

ที่	ชื่อ – สกุล	ที่อยู่	ความรู้ที่มี	ชุมชน
1	นายจำเรียง อินทรมงคล	19 หมู่ที่ 1 ต.บ้านสวน อ.เมืองชลบุรี จ.ชลบุรี	การเพาะปลูกหม่อน และแปรรูปเป็น ผลิตภัณฑ์จากต้นหม่อน	วัดใหม่บ้านสวน

ตารางแสดงข้อมูลด้านการถนอมอาหาร / การจัดทำอาหาร

ที่	ชื่อ – สกุล	ที่อยู่	ความรู้ที่มี	ชุมชน
1	นางมาลัย พงษ์พระเกตุ	19 หมู่ที่ 1 ต.บ้านสวน อ.เมืองชลบุรี จ.ชลบุรี	การทำอาหารไทย	บ้านสวนสวัสดี

สินค้าพื้นเมืองและของที่ระลึก

ที่	ผลิตภัณฑ์	ที่มา	สถานที่
1	ตะกร้าเชือกมัดฟาง/ตะกร้าเส้นพลาสติก	กลุ่มแม่บ้านเกษตรกร ตำบลบ้านสวน	19 หมู่ที่ 1 ต.บ้านสวน อ.เมืองชลบุรี จ.ชลบุรี
2	ผลิตภัณฑ์จากต้นหม่อน	กลุ่มวิสาหกิจชุมชนหม่อนไหม ตำบลบ้านสวน	19 หมู่ที่ 1 ต.บ้านสวน อ.เมืองชลบุรี จ.ชลบุรี
3	ยาหม่องสมุนไพรและลูกประคบสมุนไพร	กลุ่มอาชีพบ้านศาลาคู่	95/9 หมู่ที่ 10 ต.บ้านสวน อ.เมืองชลบุรี จ.ชลบุรี

1.15. ด้านสาธารณสุข

ตารางแสดงจำนวนสถานบริการสาธารณสุขภายในเขตเทศบาลนครบ้านสวน

ลำดับที่	สถานบริการสาธารณสุข	จำนวน (แห่ง)
1	โรงพยาบาลรัฐบาล	1
2	โรงพยาบาลเอกชล	2
3	ศูนย์สุขภาพชุมชนเมืองชลบุรี	1
4	ศูนย์บริการสาธารณสุข เทศบาลนครบ้านสวน	2
5	คลินิกแพทย์แผนโบราณ	4
6	คลินิกแพทย์ทันตกรรม	10
7	คลินิกแพทย์แผนปัจจุบัน	34
8	ร้านขายยาแผนปัจจุบัน	32

ตารางแสดงข้อมูลบุคลากรทางการแพทย์ที่ปฏิบัติหน้าที่ในสถานพยาบาลทุกแห่ง ทุกสังกัด ในเขตพื้นที่เทศบาลนครบ้านสวน

ลำดับที่	บุคลากรทางแพทย์	จำนวน (คน)
1	แพทย์	83
2	พยาบาล	1,107
3	ทันตแพทย์	23
4	เภสัชกร	62
5	อาสาสมัครสาธารณสุขประจำหมู่บ้าน	325

ที่มา: สำนักสาธารณสุขและสิ่งแวดล้อม เทศบาลนครบ้านสวน ข้อมูล ณ วันที่ 24 มิถุนายน 2568

ตารางแสดงข้อมูลผู้เข้ารับการรักษาในสถานพยาบาล เขตเทศบาลนครบ้านสวน

โรงพยาบาล	ผู้ป่วยในจำนวน (คน)	ผู้ป่วยนอกจำนวน (คน)	เตียงผู้ป่วย (เตียง)
โรงพยาบาลเอกชน	14,790	350,700	184
โรงพยาบาลรัฐบาล	154,105	1,114,505	850

ที่มา: สำนักสาธารณสุขและสิ่งแวดล้อม เทศบาลนครบ้านสวน ข้อมูล ณ วันที่ 24 มิถุนายน 2568

โรงพยาบาล

ตารางแสดงข้อมูลสาเหตุการเจ็บป่วยที่เข้ารับการรักษาในโรงพยาบาล เขตเทศบาลนครบ้านสวน

ปี พ.ศ.	อุบัติเหตุ		สาเหตุอื่น	
	(ราย/ปี)	งบประมาณการรักษา	(ราย/ปี)	งบประมาณการรักษา
2566	74,555	968,777	312,887	122,037,528
2567	8,131	1,056,623	364,289	142,072,710
2568	3,794	403,030	238,925	93,180,750

ตารางแสดงข้อมูลประเภทการเจ็บป่วยที่เข้ารับการรักษา 5 อันดับแรก

ลำดับที่	ประเภทการเจ็บป่วย	จำนวน (คน)	อัตรา (ร้อยละ)
1	ความดันโลหิตสูงที่ไม่มีสาเหตุ	392,694	24.49
2	การติดเชื้อทางเดินหายใจส่วนบนแบบเฉียบพลันอื่นๆ	318,749	19.88
3	เบาหวาน	294,227	18.35
4	เนื้อเยื่อผิดปกติ	268,205	16.73
5	ความผิดปกติอื่นๆ ของฟันและโครงสร้าง	154,820	9.65

ที่มา : สำนักสาธารณสุขและสิ่งแวดล้อม เทศบาลนครบ้านสวน ข้อมูล ณ วันที่ 24 มิถุนายน 2568

ตารางแสดงข้อมูลสาเหตุการตายสำคัญ 5 อันดับ

ลำดับที่	สาเหตุการตาย
1	โรคปอดอักเสบ (Pneumonia)
2	กะโหลกศีรษะและกระดูกหน้าหักหลายตำแหน่ง
3	โรคหัวใจจากหลอดเลือดแดง
4	ภาวะติดเชื้อในกระแสเลือด (Septicemia)
5	การบาดเจ็บที่สมองเฉพาะที่ร่วมกับมีแผลเปิดในกะโหลกศีรษะ

ที่มา : สำนักสาธารณสุขและสิ่งแวดล้อม เทศบาลนครบ้านสวน ข้อมูล ณ วันที่ 24 มิถุนายน 2568

ศูนย์บริการสาธารณสุข

ตารางแสดงข้อมูลประเภทการเจ็บป่วยที่เข้ารับการรักษา 5 อันดับแรก

ลำดับที่	ประเภทการเจ็บป่วย	จำนวน (คน)	จำนวน (ครั้ง)
1	โรคระบบไหลเวียนเลือด	808	1,332
2	โรคเกี่ยวกับระบบต่อมไร้ท่อโภชนาการและเมตาบอลิซึม	447	1,278
3	โรคระบบทางเดินหายใจ	511	862
4	โรคระบบกล้ามเนื้อ	246	513
5	โรคระบบทางเดินอาหาร	96	387

ที่มา : สำนักสาธารณสุขและสิ่งแวดล้อม เทศบาลนครบ้านสวน ข้อมูล ณ วันที่ 22 มิถุนายน 2569

โรงพยาบาลส่งเสริมสุขภาพตำบลบ้านสวน

ตารางแสดงข้อมูลประเภทการเจ็บป่วยที่เข้ารับการรักษา 5 อันดับแรก

ลำดับที่	ประเภทการเจ็บป่วย	จำนวน (คน)	จำนวน (ครั้ง)
1	โรคเกี่ยวกับต่อมไร้ท่อโภชนาการและเมตาบอลิซึม	3,390	11,102
2	โรคความดันโลหิตสูง	2,678	8,784
3	โรคเบาหวาน	1,473	4,831
4	โรคมะเร็ง	115	460
5	โรคไข้เลือดออก	25	55

ที่มา : สำนักสาธารณสุขและสิ่งแวดล้อม เทศบาลนครบ้านสวน ข้อมูล ณ วันที่ 24 มิถุนายน 2568

1.16 ด้านสังคมสงเคราะห์

การสังคมสงเคราะห์ เทศบาลนครบ้านสวนได้ให้การสงเคราะห์ตามนโยบายแห่งรัฐ คือ สงเคราะห์ผู้สูงอายุให้ได้รับเบี้ยยังชีพ นอกนี้ยังได้ร่วมกับหน่วยงานอื่นให้บริการผู้สูงอายุในด้านสุขภาพ เช่น การตรวจสุขภาพเบื้องต้น การช่วยเหลือผู้สูงอายุที่มีภาวะติดบ้าน ติดเตียง เป็นต้น

ตารางแสดงข้อมูลผู้สูงอายุในการได้รับเบี้ยยังชีพ



ประเภทการสงเคราะห์	อัตรา/เดือน (บาท)	จำนวนผู้มีสิทธิรับเงินเบี้ยยังชีพผู้สูงอายุ (คน)		
		ปีงบ 2566	ปีงบ 2567	ปีงบ 2568
1. ผู้สูงอายุ				
อายุ 60-69 ปี	600	5,973	5,882	6,084
อายุ 70-79 ปี	700	2,510	2,998	3,181
อายุ 80-89 ปี	800	806	927	980
อายุ 90 ปี ขึ้นไป	1,000	109	158	161
รวม	-	9,398	9,965	10,406

ที่มา : กองสวัสดิการสังคม เทศบาลนครบ้านสวน
ข้อมูล ณ วันที่ 30 กันยายน พ.ศ. 2569

ตารางแสดงข้อมูลผู้พิการที่ได้รับเบี้ยความพิการ



ประเภทการสงเคราะห์	จำนวนผู้มีสิทธิรับเงินเบี้ยความพิการ (คน)					
	ปีงบ 2566		ปีงบ 2567		ปีงบ 2568	
	ช่วงอายุ 0-18 ปี (อัตรา 1,000 บาท/เดือน)	ช่วงอายุ 18 ปี ขึ้นไป (อัตรา 800 บาท/เดือน)	ช่วงอายุ 0-18 ปี (อัตรา 1,000 บาท/เดือน)	ช่วงอายุ 18 ปี ขึ้นไป (อัตรา 800 บาท/เดือน)	ช่วงอายุ 0-18 ปี (อัตรา 1,000 บาท/เดือน)	ช่วงอายุ 18 ปี ขึ้นไป (อัตรา 800 บาท/เดือน)
1. พิการทางการเห็น	2	51	2	52	2	54
2. พิการทางการได้ยินหรือสื่อความหมาย	4	231	6	269	6	325
3. พิการทางการเคลื่อนไหวหรือร่างกาย	16	565	18	577	19	593
4. พิการทางจิตใจหรือพฤติกรรม	1	63	1	68	1	74
5. พิการทางสติปัญญา	26	91	32	86	39	86
6. พิการทางการเรียนรู้	5	8	6	8	7	8
7. พิการทางออทิสติก	13	9	18	10	24	11
8. พิการซ้ำซ้อน	18	33	19	37	26	39
รวม	85	1,051	102	1,107	124	1,190

ตารางแสดงข้อมูลผู้ป่วยเอดส์ที่ได้รับเบี้ยยังชีพ



ทั้งนี้ การสงเคราะห์ผู้ด้อยโอกาสทางสังคมเทศบาลนครบ้านสวน ได้มีการจัดสวัสดิการเพื่อบรรเทาความเดือดร้อนได้อย่างทันท่วงที และมีความเป็นอยู่ที่เหมาะสมรวมทั้งสงเคราะห์ประชาชนในเขตเทศบาลนครบ้านสวน ที่เดือดร้อนในด้านต่างๆ เช่น ซ่อมแซมที่อยู่อาศัย ส่งเสริมอาชีพ ส่งเสริมการศึกษา เป็นต้น รวมทั้งประสานกับหน่วยงานที่เกี่ยวข้องในการให้ความช่วยเหลือเกี่ยวกับเงินสงเคราะห์ครอบครัว เช่น สำนักงานพัฒนาสังคมและความมั่นคงของมนุษย์จังหวัดชลบุรี ในการช่วยเหลือเบื้องต้น รายละ 2,000 บาท และสำนักงานเหล่ากาชาดจังหวัดชลบุรี ได้ให้การสนับสนุนงบประมาณสำหรับซ่อมแซมที่อยู่อาศัยให้และถุงยังชีพแก่ผู้ยากไร้พร้อมทั้งเทศบาลนครบ้านสวนได้จัดทำโครงการช่วยเหลือประชาชนด้านการส่งเสริมและพัฒนาคุณภาพชีวิต โดยมีการมอบถุงยังชีพให้กับผู้ด้อยโอกาสและประสบปัญหาทางสังคมเพื่อบรรเทาความเดือดร้อนให้กับประชาชนในเขตเทศบาลนครบ้านสวน

1.17 ด้านความปลอดภัยในชีวิตและทรัพย์สิน

ตารางแสดงโครงการติดตั้งระบบกล้องโทรทัศน์วงจรปิดในเขตเทศบาลนครบ้านสวน

ที่	โครงการ	ปีงบประมาณ	งบประมาณ	ดำเนินการจริง ปี พ.ศ.	จำนวน (ตัว)
1	โครงการติดตั้งกล้องโทรทัศน์วงจรปิด (CCTV) ระยะที่ 1	2554	32 ล้าน	2554	101
2	โครงการติดตั้งกล้องโทรทัศน์วงจรปิด (CCTV) ระยะที่ 2	2556	10 ล้าน	2556	35
3	โครงการติดตั้งกล้องโทรทัศน์วงจรปิด (CCTV) ระยะที่ 3	2557	10 ล้าน	2557	70
4	โครงการติดตั้งกล้องโทรทัศน์วงจรปิด (CCTV) ระยะที่ 4	2558	20 ล้าน	2558	160
5	โครงการติดตั้งกล้องโทรทัศน์วงจรปิด (CCTV) ระยะที่ 5	2559	20 ล้าน	2559	170
6	โครงการติดตั้งกล้องโทรทัศน์วงจรปิด (CCTV) ระยะที่ 6	2560	20 ล้าน	2561	93
7	โครงการติดตั้งกล้องโทรทัศน์วงจรปิด (CCTV) ระยะที่ 7	2561	20 ล้าน	2562	124
8	โครงการติดตั้งกล้องโทรทัศน์วงจรปิด (CCTV) ระยะที่ 8	2563	10 ล้าน	2563	82
รวม					**835**

โครงการติดตั้งกล้องโทรทัศน์วงจรปิด CCTV ในเขตเทศบาลนครบ้านสวน (อยู่ระหว่างดำเนินการ)

ที่	โครงการ	ปีงบประมาณ	งบประมาณที่ได้รับอนุมัติ (บาท)	จำนวน (ตัว)	ที่มางบประมาณ (บาท)
1	โครงการติดตั้งกล้องโทรทัศน์วงจรปิด(CCTV) ในเขตเทศบาล	2568	10,000,000	93	เงินรายได้
2	โครงการติดตั้งกล้องโทรทัศน์วงจรปิด (CCTV) ภายในเขตเทศบาล	2569	25,000,000	105	เงินรายได้
3	โครงการติดตั้งกล้องโทรทัศน์วงจรปิด (CCTV) ภายในเขตเทศบาลนครบ้านสวนระยะที่ 5,7,8 บางส่วน	2569	48,000,000	207	เงินสะสม
4	ติดตั้งระบบโทรทัศน์วงจรปิด (CCTV System) ภายในเขตเทศบาลนครบ้านสวน ระยะที่ 1 - 5	2570	99,000,000	430	เงินรายได้/ เงินอุดหนุนเฉพาะกิจ
5	โครงการเช่ากล้องโทรทัศน์วงจรปิดพร้อมอุปกรณ์ระบบเครือข่ายและระบบ Cloud Computing สำหรับกล้องโทรทัศน์วงจรปิด	2570	6,500,000	310	เงินรายได้
รวม			**188,500,000**	**1,145**	-

ที่มา : งานเทศกิจ ฝ่ายปกครอง สำนักปลัดเทศบาล เทศบาลนครบ้านสวน

1.18 ด้านยาเสพติด

หน่วยงานที่รับผิดชอบ สถานที่ตั้ง การติดต่อที่เกี่ยวข้องด้านยาเสพติด

ตามคำสั่งศูนย์ปฏิบัติการป้องกันและแก้ไขปัญหายาเสพติดเทศบาลนครบ้านสวน ที่ 2475/2569 ลงวันที่ 22 กันยายน 2569 เรื่อง แต่งตั้งคณะกรรมการศูนย์ปฏิบัติการป้องกันและแก้ไขปัญหายาเสพติดเทศบาลนครบ้านสวน (ศป.ปส.ทน.บ้านสวน) หน่วยงานด้านยาเสพติด ดังนี้

1. เทศบาลนครบ้านสวน สถานที่ตั้ง 999 ม.3 ถ.พระยาสัจจา ต.บ้านสวน อ.เมืองชลบุรี จ.ชลบุรี โทรศัพท์ 038-184555
    1.1 คณะผู้บริหาร
    1.2 สำนักปลัดเทศบาล
    1.3 สำนักสาธารณสุขและสิ่งแวดล้อม
    1.4 สำนักคลัง
    1.5 กองสวัสดิการสังคม
    1.6 กองการศึกษา

2. สถานีตำรวจภูธรเมืองชลบุรี สถานที่ตั้ง 25/1 ถ.วชิรปราการ ต.บางปลาสร้อย อ.เมืองชลบุรี จ.ชลบุรี
โทรศัพท์ 038-275576

3. สำนักงานสาธารณสุขอำเภอเมืองชลบุรี สถานที่ตั้ง 55 ต.บางปลาสร้อย อ.เมืองชลบุรี จ.ชลบุรี
โทรศัพท์ 038-282148

4. โรงพยาบาลชลบุรี สถานที่ตั้ง 69 ม.2 ต.บ้านสวน อ.เมืองชลบุรี จ.ชลบุรี
โทรศัพท์ 038-931000

5. โรงพยาบาลส่งเสริมสุขภาพตำบลบ้านสวน สถานที่ตั้ง 110 ม.6 ถ.เศรษฐกิจ ต.บ้านสวน อ.เมืองชลบุรี จ.ชลบุรี
โทรศัพท์ 038-284980

6. ที่ว่าการอำเภอเมืองชลบุรี สถานที่ตั้ง ถ.พระยาสัจจา ต.บางปลาสร้อย อ.เมืองชลบุรี จ.ชลบุรี
โทรศัพท์ 038-282360
    6.1 พัฒนากรอำเภอ
    6.2 ท้องถิ่นอำเภอ
    6.3 ปลัดอำเภอ/ตำบล สังกัดฝ่ายความมั่นคง/ปกครอง

7. สำนักงานเขตพื้นที่การศึกษากรรมการประถมศึกษาชลบุรี เขต 1
สถานที่ตั้ง 162/6 ม.2 ถ.พระยาสัจจา ต.บ้านสวน อ.เมืองชลบุรี จ.ชลบุรี
โทรศัพท์ 038-272062

8. โรงเรียนชลราษฎรอำรุง สถานที่ตั้ง 215 ม.3 ถ.พระยาสัจจา ต.บ้านสวน อ.เมืองชลบุรี จ.ชลบุรี
โทรศัพท์ 038-282078

9. โรงเรียนบ้านสวน (จั่นอนุสรณ์) สถานที่ตั้ง 111 ม.6 ถ.เศรษฐกิจ ต.บ้านสวน อ.เมืองชลบุรี จ.ชลบุรี
โทรศัพท์ 038-273174

10. โรงเรียนบ้านสวนอุดมวิทยา สถานที่ตั้ง 99/5 ม.3 ถ.สุระณรงค์ ต.บ้านสวน อ.เมืองชลบุรี จ.ชลบุรี
โทรศัพท์ 038-285659

11. ประธานชุมชนในเขตเทศบาลนครบ้านสวน (40 ชุมชน)

จัดทำข้อมูลหรือการลงข้อมูลด้านยาเสพติด

งานป้องกันการติดยาและสารเสพติด สำนักสาธารณสุขและสิ่งแวดล้อม ได้ดำเนินการสำรวจสภาพปัญหายาเสพติดในระดับหมู่บ้าน/ชุมชน จำนวน 2 ครั้งต่อปี และรายงานข้อมูลผ่านระบบสารสนเทศยาเสพติดจังหวัดชลบุรี หรือ NISPA PLUS

1. ช่องทางการรับข้อมูลผ่าน การประชาคมชุมชน การค้นหาผู้ค้าผู้เสพผู้ติดยาเสพติด(กล่องประชาคม) การแจ้งเบาะแสหรือการร้องเรียนยาเสพติด และการสำรวจสภาพปัญหายาเสพติดในชุมชนผ่านคณะกรรมการชุมชน

2. การรายงานผลข้อมูลเก็บรวบรวมข้อมูลทั้งหมดนำเสนอผ่านความเห็นชอบจากศูนย์ปฏิบัติการป้องกันและแก้ไขปัญหายาเสพติดเทศบาลนครบ้านสวน หรือการประชุมศูนย์ฯ จากนั้นบันทึกข้อมูลลงในระบบ NISPA PLUS และรายงานให้ศูนย์อำนวยการป้องกันและปราบปรามยาเสพติดจังหวัดชลบุรีรับทราบ

3. ข้อมูลผู้ค้า ผู้เสพ ผู้ติดยาเสพติด จะรายงานและจัดเก็บข้อมูลเป็นความลับ/ชั้นความลับ

จัดทำข้อมูลการเข้าค่ายเวชบำบัดหรือการรักษาผู้ป่วยจากยาเสพติด ข้อมูลสถิติการแก้ไขปัญหายาเสพติดในพื้นที่ของท้องถิ่น

งานป้องกันการติดยาและสารเสพติด สำนักสาธารณสุขและสิ่งแวดล้อม เป็นหน่วยงานสนับสนุน ป้องกันและแก้ไขปัญหายาเสพติดระดับพื้นที่ โดยสนับสนุนงบประมาณเงินอุดหนุนที่ทำการปกครองจังหวัดชลบุรี และตามอำนาจหน้าที่/ภารกิจ ดำเนินการจัดอบรมให้ความรู้ด้านยาเสพติด การรณรงค์ประชาสัมพันธ์ต่อต้านยาเสพติด และกิจกรรมด้านการป้องกันแก้ไขยาเสพติดอื่น ๆ ที่เกี่ยวข้อง ภายใต้พระราชบัญญัติให้ใช้ประมวลกฎหมายยาเสพติด พ.ศ. 2564

1. ข้อมูลการเข้าค่ายเวชบำบัด - ไม่มี เพราะไม่ใช่หน่วยงานรับผิดชอบการบำบัด การรักษาหรือสถานบำบัดฟื้นฟูผู้ติดยาเสพติด

2. การแก้ไขปัญหายาเสพติดในพื้นที่ตำบลบ้านสวน ในเขตเทศบาลนครบ้านสวน พบปัญหายาเสพติด คือ การเสพยาเสพติด การค้ายาเสพติด และการจำหน่ายกระท่อม ใบสด น้ำกระท่อมแปรรูป โดยเทศบาลนครบ้านสวนดำเนินการตรวจสอบเรื่องร้องเรียน/เบาะแส เบื้องต้น ก่อนรายงานหรือส่งต่อให้หน่วยงานฝ่ายความมั่นคง/ปกครองอำเภอเมืองชลบุรีและตำรวจภูธรเมืองชลบุรีดำเนินการตามขั้นตอนทางกฎหมายต่อไป

2.1 ปัญหาการจำหน่ายกระท่อม/กัญชา ในพื้นที่ ในปี พ.ศ.2569 พบร้านค้า จำนวน 2 แห่ง

2.2 ปัญหาผู้ค้า ผู้เสพ และผู้ติดยาเสพติด ในปี พ.ศ.2569 พบผู้เสพ จำนวน 4 ราย ผู้ค้า 1 ราย และทั้งเสพและค้า จำนวน 1 ราย

สถิติข้อมูลการให้เงินอุดหนุนหน่วยงานราชการหรือหน่วยงานที่ขอรับเงินอุดหนุนจากองค์กรปกครองส่วนท้องถิ่น

เทศบาลนครบ้านสวน ภายใต้ระเบียบกระทรวงมหาดไทยว่าด้วยเงินอุดหนุนขององค์กรปกครองส่วนท้องถิ่น พ.ศ. 2559 และที่แก้ไขเพิ่มเติมถึง (ฉบับที่ 2) พ.ศ. 2563 ได้ดำเนินการให้การสนับสนุนเงินอุดหนุนเพื่อเพิ่มศักยภาพในการป้องกันและแก้ไขปัญหายาเสพติด ให้แก่ที่ทำการปกครองจังหวัดชลบุรี โดย ศอ.ปส.จ.ชบ. ตั้งแต่ปี พ.ศ. 2566 - พ.ศ. 2570 ต่อเนื่องทุกปี เพื่อสนับสนุนภารกิจการป้องกัน ปราบปราม แก้ไขปัญหายาเสพติดภายในจังหวัดชลบุรี โดยงบประมาณที่สนับสนุน ดังนี้

ปี 2566	ปี 2567	ปี 2568	ปี 2569	ปี 2570	ปี 2571 - 2575
• งบประมาณ 200,000 บาท	• งบประมาณ 200,000 บาท	• งบประมาณ 200,000 บาท	• งบประมาณ 200,000 บาท	• งบประมาณ 200,000 บาท	• งบประมาณ 200,000 บาท

1.19 ด้านการป้องกันและบรรเทาสาธารณะภัย

ตารางแสดงสถิติเพลิงไหม้ในเขตเทศบาลนครบ้านสวน จำแนกตามปีปฏิทิน

ปี พ.ศ.	รวม
2564	66
2565	2
2566	89
2567	81
2568	89

ที่มา : งานป้องกันและบรรเทาสาธารณภัย ฝ่ายปกครอง สำนักปลัดเทศบาล เทศบาลนครบ้านสวน

ตารางแสดงข้อมูลเครื่องมือและบุคลากรงานป้องกันและบรรเทาสาธารภัย

ลำดับที่	รายการ	จำนวน	หมายเหตุ
1	พนักงานดับเพลิง	40 คน	
2	รถดับเพลิง	10 คัน	
3	รถกระเช้า	1 คัน	
4	รถบันไดหอน้ำ	1 คัน	
5	รถบรรทุกเทท้าย	1 คัน	
6	รถไฟฟ้าส่องสว่าง	1 คัน	
7	รถกู้ภัย	1 คัน	
8	เลื่อยโซ่ยนต์	5 ตัว	
9	เครื่องสูบน้ำ	3 ตัว	
10	พัดลมระบายควัน	1 ตัว	
11	โคมไฟส่องสว่าง	1 ชุด	

1.20 ด้านองค์กรภาคประชาสังคมและองค์กรจัดตั้งเพื่อการพัฒนาชุมชน

- ไม่มีข้อมูล –

1.21 ด้านไฟฟ้าและแสงสว่าง

ปี พ.ศ. 2565

ประเภทผู้ใช้บริการ	จำนวนผู้ใช้บริการ	กระแสไฟฟ้าที่ใช้ (หน่วย)
บ้านพักที่อยู่อาศัยขนาดเล็ก	2,257	1,462,278.95
บ้านพักที่อยู่อาศัยขนาดใหญ่	7,041	30,789,158.35
กิจการขนาดเล็ก	1,370	23,853,528.16
กิจการขนาดกลาง	305	59,153,176.50
กิจการขนาดใหญ่	23	90,890,544.80
กิจการเฉพาะอย่าง	128	11,167,232.12
องค์กรที่แสวงหากำไร	5	116,088.28
ไฟชั่วคราว	131	1,220,762.95
ไฟสำรอง	-	-

ปี พ.ศ. 2566

ประเภทผู้ใช้บริการ	จำนวนผู้ใช้บริการ	กระแสไฟฟ้าที่ใช้ (หน่วย)
บ้านพักที่อยู่อาศัยขนาดเล็ก	2,457	1,766,004.22
บ้านพักที่อยู่อาศัยขนาดใหญ่	7,405	3,079,329.23
กิจการขนาดเล็ก	1,389	22,594,026.11
กิจการขนาดกลาง	345	62,183,098.56
กิจการขนาดใหญ่	25	91,528,285.05
กิจการเฉพาะอย่าง	130	11,587,131.01
องค์กรที่แสวงหากำไร	5	120,320.50
ไฟชั่วคราว	140	1,230,751.45
ไฟสำรอง	-	-

ปี พ.ศ. 2567

ประเภทผู้ใช้บริการ	จำนวนผู้ใช้บริการ	กระแสไฟฟ้าที่ใช้ (หน่วย)
บ้านพักที่อยู่อาศัยขนาดเล็ก	2527	1,986,149.49
บ้านพักที่อยู่อาศัยขนาดใหญ่	7603	3,165,225.76
กิจการขนาดเล็ก	1395	2,386,561.51
กิจการขนาดกลาง	355	63,527,189.11
กิจการขนาดใหญ่	28	94,274,133.60
กิจการเฉพาะอย่าง	135	11,934,744.94
องค์กรที่แสวงหากำไร	5	123,930.11
ไฟชั่วคราว	155	1,267,673.99
ไฟสำรอง	-	-

1.22 ด้านการบริหารจัดการบ่อบำบัดน้ำเสีย

- ไม่มีข้อมูล –

1.23 ด้านการบริหารจัดการขยะ

-ปริมาณขยะมูลฝอยที่ดำเนินการเก็บขนในเขตพื้นที่เทศบาลนครบ้านสวน

ลำดับที่	ปี พ.ศ.	ปริมาณขยะมูลฝอย(ตัน)	ค่าเฉลี่ย (ตัน/วัน)
1	2564	27,400.08	81.79
2	2565	30,003.35	82.20
3	2566	29,081.90	79.67
4	2567	29,206.32	80.02
5	2568	33,334.58	91.33

ที่มา : สำนักสาธารณสุขและสิ่งแวดล้อม เทศบาลนครบ้านสวน ข้อมูล ณ วันที่ 19 มิถุนายน 2569

-การดำเนินการจัดตั้งธนาคารขยะ

เทศบาลนครบ้านสวนร่วมกับชุมชนบ้านสวนแก้ว ชุมชนบ้านหนองตาท้วม ชุมชนบ้านสวนสามัคคี จัดตั้งธนาคารขยะชุมชนบ้านสวนแก้ว หมู่ที่ 2 ตำบลบ้านสวน อำเภอเมืองชลบุรี จังหวัดชลบุรี โดยเริ่มดำเนินการตั้งแต่วันที่ 18 มีนาคม 2567 มีสมาชิกนำขยะรีไซเคิลเข้าร่วมทำให้สามารถลดปริมาณขยะที่ต้นทางได้จำนวน 16.65 ตัน สมาชิกธนาคารขยะชุมชนบ้านสวนแก้ว หมู่ที่ 2 มีรายได้จากการนำขยะรีไซเคิลมา จำหน่าย จำนวนทั้งสิ้น 68,468 บาท

ที่มา : ข้อมูล ณ วันที่ 19 มิถุนายน 2569

-เครื่องมือใช้ในการบริหารจัดการขยะ

เทศบาลนครบ้านสวนให้บริการเก็บขนขยะมูลฝอย จากภาชนะรองรับขยะมูลฝอยส่วนกลาง และเก็บขนขยะมูลฝอยแบบครัวเรือนต่อครัวเรือนในบางพื้นที่ที่สามารถตั้งไว้ในสถานที่ที่สามารถเก็บขนได้โดยใช้รถบรรทุกขยะ ทั้งสิ้น 19 คัน ดังนี้

ลำดับ	หมายเลขทะเบียน	ประเภทรถ	ขนาดความจุ ลบ.ม.	อายุการใช้งาน (ปี)
1	84-0796 ชบ	อัดท้าย 6 ล้อ	14 ลบ.ม.	21
2	84-7896 ชบ	อัดท้าย 6 ล้อ	14 ลบ.ม.	18
3	85-0205 ชบ	อัดท้าย 6 ล้อ	14 ลบ.ม.	16
4	85-0206 ชบ	อัดท้าย 6 ล้อ	14 ลบ.ม.	16
5	85-0207 ชบ	อัดท้าย 6 ล้อ	14 ลบ.ม.	16
6	85-0208 ชบ	อัดท้าย 6 ล้อ	14 ลบ.ม.	16
7	85-4056 ชบ	อัดท้าย 6 ล้อ	14 ลบ.ม.	14
8	85-4067 ชบ	อัดท้าย 10 ล้อ	20 ลบ.ม.	14
9	85-4068 ชบ	อัดท้าย 6 ล้อ	6 ลบ.ม.	14
10	85-6500 ชบ	อัดท้าย 6 ล้อ	14 ลบ.ม.	13
11	85-6501 ชบ	อัดท้าย 6 ล้อ	14 ลบ.ม.	13
12	86-0770 ชบ	อัดท้าย 6 ล้อ	10 ลบ.ม.	11
13	86-0769 ชบ	อัดท้าย 6 ล้อ	10 ลบ.ม.	11
14	86-4329 ชบ	อัดท้าย 6 ล้อ	10 ลบ.ม.	9
15	86-4330 ชบ	อัดท้าย 6 ล้อ	10 ลบ.ม.	9
16	86-8030 ชบ	อัดท้าย 6 ล้อ	14 ลบ.ม.	6
17	86-8031 ชบ	อัดท้าย 6 ล้อ	14 ลบ.ม.	6
18	87-6406 ชบ	อัดท้าย 6 ล้อ	10 ลบ.ม.	1
19	87-6407 ชบ	อัดท้าย 6 ล้อ	10 ลบ.ม.	1

เทศบาลนครบ้านสวน ดำเนินการจ้างเหมาเก็บขนขยะมูลฝอย ในเขตพื้นที่เทศบาลนครบ้านสวน(บางส่วน) เพื่อเพิ่มประสิทธิภาพการให้บริการสาธารณะด้านการเก็บขนขยะมูลฝอย ดังนี้

1. ซอย บ้านสวน - สุขุมวิท 1 - 9
2. ซอย บ้านสวน - ศุขประยูร ทุกซอย
3. ซอย เขาน้อย และซอย บ้านสวน - เขาน้อย ทุกซอย
4. ถนน ธีระบัณฑิต
5. ซอย บ้านสวน - ธีระบัณฑิต ทุกซอย
6. ซอย บ้านสวน - เศรษฐกิจ 2 – 36 (ซอยเลขคู่) และซอยย่อยทุกซอย
7. ซอย บ้านสวน - เลี่ยงเมือง 1 ถึงแยกบายพาสบ้านบึง ทุกซอยย่อยทั้ง 2 ฝั่ง
8. ค่ายมหาวชิราลงกรณ์ราชวัลลภ

1.24 ด้านการบริหารจัดการตลาด

ข้อมูลตลาด

ที่	ชื่อผู้ประกอบกิจการตลาดนัด	ชื่อตลาดนัด	ที่ตั้งทำการ	เวลาทำการ	ประเภทกิจการ
1	นางวารินทร์ พระจันทร์	ตลาดนัดแม่ละมัย	52 ม.4 ต.หนองข้างคอก	อังคาร,พฤหัสบดี, อาทิตย์ 15.00-20.00	ประเภท 2
2	นายวัฒนา เนื่องจำนงค์	ตลาดนัดซอย 9 เพชรสยาม	ม.2 ต.บ้านสวน	ทุกวัน 14.00-20.00	ประเภท 2
3	นายวัฒนา เนื่องจำนงค์	ตลาดนัด เอส พี	ม.10 ต.บ้านสวน	ทุกวัน 14.00-20.00	ประเภท 2
4	นางสาวทิพย์สุนันทา กระจ่าง	ตลาดนัดรถไฟ ซอย11	2/79 ม.6 ต.บ้านสวน	ทุกวัน 14.00-20.00	ประเภท 2
5	นายวิศิษฐ์ ชลิศราพงศ์	ตลาดนัด ซอย 9	ม.2 ต.บ้านสวน	ทุกวัน 14.00-20.00	ประเภท 2
6	นายธัญญะ ศิริรักษ์	ตลาดตึกน้ำ	ม.3 ต.บ้านสวน	จันทร์,พุธ, พฤหัสบดี,เสาร์ 13.00-20.00	ประเภท 2
7	นายธัญญะ ศิริรักษ์	ตลาดซอย 12	ม.6 ต.บ้านสวน	อังคาร,พฤหัสบดี, อาทิตย์ 13.00-20.00	ประเภท 2

ข้อมูลโรงฆ่าสัตว์

โรงฆ่าสัตว์	จำนวน (แห่ง)
โรงฆ่าสัตว์เอกชน	1

1.25 ด้านแหล่งน้ำ การประปา และการบริหารจัดการน้ำ

กำลังการผลิตปริมาณการใช้น้ำประปา (ลบ.ม.) ในเขตเทศบาลนครบ้านสวน

พ.ศ.	ปริมาณการผลิต	ปริมาณจำหน่าย	ปริมาณน้ำสูญเสีย
2564	3,800,000	684,972	1,190,000
2565	3,800,000	638,997	1,190,000
2566	3,800,000	666,731	1,190,000
2567	3,800,000	673,887	1,190,000

จำนวนครัวเรือนใช้น้ำประปาแยกตามประเภท (ลบ.ม.) ในเขตเทศบาลนครบ้านสวน

พ.ศ.	ที่อยู่อาศัย		ราชการ/สาธารณะ		ธุรกิจ/อุตสาหกรรม	
	ครัวเรือน	หน่วยน้ำ (ลบ.ม)	ครัวเรือน	หน่วยน้ำ (ลบ.ม)	ครัวเรือน	หน่วยน้ำ (ลบ.ม)
2564	18,676	357,522	3,740	234,202	506	932,248
2565	19,032	337,703	3,737	212,840	481	88,454
2566	19,258	350,447	3,713	224,500	525	91,778
2567	19,274	345,808	3,826	228,900	553	99,179

ที่มา : การประปาส่วนภูมิภาค จังหวัดชลบุรี

1.26 ด้านทรัพยากรธรรมชาติและสิ่งแวดล้อม

ทรัพยากรธรรมชาติและสิ่งแวดล้อม

ป่าไม้

-ตามพระราชบัญญัติป่าไม้ พ.ศ. 2484 นั้น พื้นที่ป่าไม้ในเขตเทศบาลฯจึงไม่สามารถระบุข้อมูลได้แน่ชัด-

1.27 ด้านป่าชุมชน

- ไม่มีข้อมูล –

1.28 ด้านการส่งเสริมอาชีพและแก้ไขปัญหาความยากจน

ที่	ผลิตภัณฑ์	ที่มา	สถานที่
1	ตะกร้าเชือกมัดฟาง/ตะกร้าเส้นพลาสติก	กลุ่มแม่บ้านเกษตรกร ตำบลบ้านสวน	19 หมู่ที่ 1 ต.บ้านสวน อ.เมืองชลบุรี จ.ชลบุรี
2	ผลิตภัณฑ์จากต้นหม่อน	กลุ่มวิสาหกิจชุมชนหม่อนไหม ตำบลบ้านสวน	19 หมู่ที่ 1 ต.บ้านสวน อ.เมืองชลบุรี จ.ชลบุรี
3	ยาหม่องสมุนไพรและลูกประคบสมุนไพร	กลุ่มอาชีพบ้านศาลาคู่	95/9 หมู่ที่ 10 ต.บ้านสวน อ.เมืองชลบุรี จ.ชลบุรี

1.29 ด้านการเกษตร

- ไม่มีข้อมูล -

1.30 ด้านการประมงและปศุสัตว์

พื้นที่เทศบาลนครบ้านสวน ไม่มีท่าเรือ กล่าวคือ ไม่มีการจดทะเบียนท่าเทียบเรือประมง ตามมาตรา 84 แห่งพระราชกำหนดการประมง พ.ศ. 2558 และที่แก้ไขเพิ่มเติมปริมาณสัตว์น้ำที่จับได้ คือ 16,192.60 กิโลกรัม (ข้อมูลปี 2567) จำนวนเรือที่จดทะเบียนฯ กรณีมีไว้ครอบครองซึ่งเครื่องมือทำการประมง จำแนกตามชนิดเครื่องมือทำการประมงเรือประมงในพื้นที่ตำบลบ้านสวน มี 49 ลำ (เรือประมงพื้นบ้าน) โดยมีเครื่องมือทำการประมง คือ ทำการประมงด้วยเครื่องมือดังต่อไปนี้

1. คราดหอย+เก็บหอย
2. อวนติดตาปลา
3. อวนติดตาปู
4. ช้อนปู
5. เบ็ด (เกี่ยวปลาดุก)

ข้อมูลอื่น ๆ ที่เกี่ยวข้องกับการประมง ในเขตเทศบาลนครบ้านสวน ที่เป็นประโยชน์ต่อการวางแผนพัฒนาเทศบาลนครบ้านสวน ในพื้นที่ตำบลบ้านสวนมีเกษตรกรที่มาขึ้นทะเบียนด้านประมง ดังนี้ เกษตรกรที่มาแจ้งขึ้นทะเบียนเกษตรกรมีจำนวน 23 ฟาร์ม มีพื้นที่ 126.24 ไร่ประกอบด้วยเกษตรกรที่เลี้ยงหอยทะเล 21 ราย เลี้ยงปลาสวยงาม 1 ราย และเลี้ยงปลาน้ำจืด 1 ราย

ที่มา : สำนักงานประมงจังหวัดชลบุรี

การปศุสัตว์

- ไม่มีข้อมูล -

1.31 ด้านการบริการและท่องเที่ยว

การท่องเที่ยวในเขตเทศบาลนครบ้านสวนส่วนใหญ่เน้นไปที่การท่องเที่ยวเชิงศาสนาและวัฒนธรรม โดยมีสถานที่สำคัญคือ วัดธรรมนิมิตต์ และ พุทธสมาคมจี่ฮงแห่งประเทศไทย (จี่ฮงเกาะ) ซึ่งเป็นสถานที่สักการะและชมทัศนียภาพสวยงาม รวมถึงมีกิจกรรมทำบุญสร้างมหาเจดีย์พุทธรังสีรัตนเจดีย์ นอกจากนี้ เทศบาลยังมีการส่งเสริมการท่องเที่ยวโดยใช้ "Soft Power" ของท้องถิ่น เพื่อสร้างรายได้และความเข้มแข็งให้กับชุมชนอีกด้วย



1.32 ด้านอุตสาหกรรม

โรงงานอุตสาหกรรม มีจำนวน 59 แห่ง แยกเป็น

- โรงงานอุตสาหกรรมขนาดใหญ่ (เงินลงทุน 100 ล้านบาทขึ้นไป) จำนวน 2 แห่ง
- โรงงานอุตสาหกรรมขนาดกลาง (เงินลงทุน 10 - 100 ล้านบาทขึ้นไป) จำนวน 23 แห่ง
- โรงงานอุตสาหกรรมขนาดเล็ก (เงินลงทุนไม่เกิน 10 ล้านบาทขึ้นไป) จำนวน 34 แห่ง

ที่มา : สำนักงานสถิติจังหวัดชลบุรี

1.33 ด้านการพาณิชย์และกลุ่มอาชีพ

ประชากรเทศบาลนครบ้านสวนทั้งสิ้น 69,851 คน จากทั้งหมด 47,470 หลังคาเรือน			
อาชีพค้าขาย	**อาชีพรับจ้างและอื่นๆ**	**อาชีพข้าราชการ**	**อาชีพอุตสาหกรรม**
ร้อยละ 46	ร้อยละ 30	ร้อยละ 14	ร้อยละ 10

ตารางแสดงจำนวนสถานประกอบการจัดตั้งตามกฎหมายในตำบลบ้านสวน จำแนกตามกิจกรรมทางเศษรฐกิจ

ลำดับ	ประเภท	จำนวน (แห่ง)
1	การผลิต	336
2	การก่อสร้าง	21
3	การขาย – ซ่อมแซมยานยนต์และจักรยานยนต์	410
4	การขายส่ง (ยกเว้นยานยนต์และจักรยานยนต์)	106
5	การขายปลีก (ยกเว้นยานยนต์และจักรยานยนต์)	720
6	การขนส่งทางบก สถานที่เก็บสินค้า	14
7	ที่พักแรมบริการอาหารและเครื่องดื่ม	451
8	ข้อมูลข่าวสารคอมพิวเตอร์และการสื่อสาร	19
9	กิจกรรมอสังหาริมทรัพย์	83
10	กิจกรรมทางวิชาชีพวิทยาศาสตร์และเทคนิค	30
11	การให้เช่า บริการท่องเที่ยวและการบริการสนับสนุนอื่นๆ	53
12	กิจกรรมด้านโรงพยาบาลเอกชน	1
13	ศิลปะ ความบันเทิงและนันทนาการ	33
14	การจัดการและการบำบัดน้ำเสีย ของเสียและสิ่งปฏิกูล	-
15	กิจกรรมบริการอื่นๆ	395
รวม		**2,267**

ที่มา : สำนักงานสถิติแห่งชาติ กระทรวงดิจิทัลเพื่อเศรษฐกิจและสังคม

1.34 ด้านแรงงาน

ตารางแสดงจำนวนร้อยละของประชากร จำแนกตามสถานภาพแรงงาน และเพศ จังหวัดชลบุรี

สถานภาพแรงงาน	จำนวน (คน)	จำนวน คน (ร้อยละ)
ผู้มีอายุ 15 ปี ขึ้นไป		
1. ผู้อยู่ในกำลังแรงงาน	**1,074,499**	**100**
1.1 กำลังแรงงานปัจจุบัน	1,074,499	100
1.1.1 ผู้มีงานทำ	1,062,146	98.9
1.1.2 ผู้ว่างงาน	11,349	1.03
1.2 ผู้ที่รอฤดูกาล	1,004	0.07
2. ผู้ไม่อยู่ในกำลังแรงงาน	**440,442**	**100**
2.1 ทำงานบ้าน	134,267	30.48
2.2 เรียนหนังสือ	109,357	24.83
2.3 อื่นๆ	196,817	44.69

ที่มา : สำนักงานแรงงานจังหวัดชลบุรี

1.35 ด้านกีฬาและนันทนาการ

ตารางแสดงจำนวนลานกีฬา/สนามกีฬา ที่อยู่ในความรับผิดชอบของเทศบาลนครบ้านสวน

ที่	ชื่อลานกีฬา/สนามกีฬา	ที่อยู่	ชุมชน
1	ลานกีฬาชุมชนเพชรแกรนด์ชล	หมู่ที่ 6 ต.บ้านสวน และหมู่ที่ 1 ต.หนองรี	เพชรแกรนด์ชล
2	ลานกีฬาชุมชนบ้านสวนพัฒนา	หมู่ที่ 2 ต.บ้านสวน	บ้านสวนพัฒนา
3	ลานกีฬาชุมชนบ้านห้วยทวน	หมู่ที่ 2 ต.บ้านสวน และหมู่ที่ 3 ต.บ้านสวน	บ้านห้วยทวน
4	ลานกีฬาชุมชนวัดใหม่บ้านสวน	หมู่ที่ 3 ต.หนองรี	วัดใหม่บ้านสวน
5	ลานกีฬาบ้านสวนอรัญญิกาวาส	หมู่ที่ 5 ต.บ้านสวน	บ้านสวนอรัญญิกาวาส
6	ลานกีฬาชุมชนหมู่ 5 บ้านสวน	หมู่ที่ 5 ต.บ้านสวน	หมู่ 5 บ้านสวน
7	ลานกีฬาชุมชนเมืองทอง	หมู่ที่ 6 ต.บ้านสวน	เมืองทอง
8	ลานกีฬาชุมชนสัมพันธ์นำชัย	หมู่ที่ 6 ต.บ้านสวน	สัมพันธ์นำชัย
9	ลานกีฬาชุมชนเพชรแกรนด์ชล	หมู่ที่ 6 ต.บ้านสวน	เพชรแกรนด์ชล
10	ลานกีฬาชุมชนบ้านเขามยุรา	หมู่ที่ 7 ต.บ้านสวน	เขามยุรา
11	ลานกีฬาชุมชนเนินยายวาสร่วมใจ	หมู่ที่ 7 ต.บ้านสวน	เนินยายวาสร่วมใจ
12	ลานกีฬาชุมชนศาลเจ้าพ่อเขาน้อย	หมู่ที่ 8 ต.บ้านสวน	ศาลเจ้าพ่อเขาน้อย
13	ลานกีฬาชุมชนนวมินทร์	หมู่ที่ 9 ต.บ้านสวน	นวมินทร์
14	ลานกีฬาชุมชนโพธิ์ทองนิมิตต์	หมู่ที่ 9 ต.บ้านสวน	โพธิ์ทองนิมิตต์
15	ลานกีฬาชุมชนบ้านศาลาคู่ 1	หมู่ที่ 10 ต.บ้านสวน	บ้านศาลาคู่ 1
16	ลานกีฬาในร่มเทศบาลนครบ้านสวน	999 หมู่ที่ 3 ถ.พระยาสัจจา ต.บ้านสวน	-

1.36 ด้านรายได้

ตารางแสดงสถานการณ์คลังของเทศบาลนครบ้านสวน ปีงบประมาณ พ.ศ. 2565-2568

รายการ	ปี 2566	ปี 2567	ปี 2568	ปี 2569 ณ 30 มิ.ย. 69
เงินฝากธนาคาร	767,986,613.86	797,490,575.81	889,245,678.24	719,065,995.63
เงินสะสม	167,834,872.46	555,363,454.91	719,065,995.63	218,054,715.52
เงินทุนสำรองเงินสะสม	235,149,673.55	-	-	-
รายการที่ได้กันไว้แบบก่อหนี้ผูกพันและยังไม่ได้เบิกจ่าย	259,137,507.92	188,384,165.52	133,826,100.55	-
รายการที่ได้กันเงินไว้โดยยังไม่ได้ก่อหนี้ผูกพัน	50,283,000	11,548,000	13,152,064	-

ที่มา : สำนักคลัง เทศบาลนครบ้านสวน

ตารางแสดงรายรับจริง ปีงบประมาณ พ.ศ. 2566-2569

รายการ	รายรับจริง ปี 2566	รายรับจริง ปี 2567	รายรับจริง ปี 2568	รายรับจริง ปี 2569 ณ 30 มิ.ย. 69
<u>รายได้จัดเก็บเอง</u>				
หมวดภาษีอากร	63,315,727.54	69,243,274.05	67,445,090.57	58,578,434.18
หมวดค่าธรรมเนียมค่าปรับและใบอนุญาต	8,604,276.92	11,908,235.62	76,454,062.72	6,484,566.70
หมวดรายได้จากทรัพย์สิน	5,618,293.44	11,369,204.03	13,808,215.83	4,685,442.86
หมวดรายได้เบ็ดเตล็ด	12,007,722.07	431,353.08	206,389.36	178,759.34
หมวดรายได้จากทุน	25,000	81,000	-	875,000
รวมรายได้ที่จัดเก็บเอง	89,571,019.97	93,033,066.78	157,913,758.48	70,802,203.08
<u>รายได้ที่รัฐบาลเก็บแล้วจัดสรรให้องค์กรปกครองส่วนท้องถิ่น</u>				
หมวดภาษีจัดสรร				
รวมรายได้ที่รัฐบาลเก็บแล้วจัดสรรให้องค์กรปกครองส่วนท้องถิ่น	372,662,854.96	377,044,182.62	368,653,876.38	244,754,547.29

ตารางแสดงรายรับจริง ปีงบประมาณ พ.ศ. 2566-2569

รายการ	รายรับจริง ปี 2566	รายรับจริง ปี 2567	รายรับจริง ปี 2568	รายรับจริง ปี 2569 ณ 30 มิ.ย. 69
<u>รายได้ที่รัฐบาลอุดหนุนให้องค์กรปกครองส่วนท้องถิ่น</u>				
เงินอุดหนุนทั่วไป				
รวมรายได้ที่รัฐบาลอุดหนุนให้องค์กรปกครองส่วนท้องถิ่น	121,709,070	176,164,071.64	173,625,100	120,648,300
<u>หมวดเงินอุดหนุนระบุวัตถุประสงค์</u>				
เงินอุดหนุนระบุวัตถุประสงค์/เฉพาะกิจจากกรมส่งเสริมการปกครองท้องถิ่น	2,088,260	237,228.36	-	-
<u>หมวดเงินอุดหนุนระบุวัตถุประสงค์</u>				
เงินอุดหนุนระบุวัตถุประสงค์/เฉพาะกิจจากหน่วยงานอื่น	-	-	6,508,699	-
รวมหมวดเงินอุดหนุนระบุวัตถุประสงค์	-	-	-	-
รวมเงินรายรับจริงตามงบประมาณ	586,031,204.93	646,478,549.40	706,701,433.36	436,205,050.37
<u>หมวดกิจการเฉพาะการและหน่วยงานใต้สังกัดของ อปท.</u>				
ดอกเบี้ย (ค่ารักษาพยาบาล)	-	-	-	-
ดอกเบี้ย (สาธารณสุข)	-	-	-	-
ดอกเบี้ย (ศูนย์พัฒนาเด็กเล็ก)	-	-	-	-
รวมหมวดเงินอุดหนุนรายได้ของกิจการเฉพาะการและหน่วยงานใต้สังกัดของ อปท.	-	-	-	-
<u>รวมทั้งสิ้น</u>	-	-	-	-

ที่มา : สำนักคลัง เทศบาลนครบ้านสวน

ตารางแสดงรายจ่ายจริง ปีงบประมาณ พ.ศ. 2566-2569

รายการ	รายจ่ายจริง ปี 2566	รายจ่ายจริง ปี 2567	รายจ่ายจริง ปี 2568	รายจ่ายจริง ปี 2569 ณ 30 มิ.ย. 69
<u>รายจ่ายจากงบประมาณ</u>				
งบกลาง	119,322,992.73	123,534,212.77	129,376,422.94	92,906,892.36
งบบุคลากร	135,213,726.61	144,110,394.02	158,714,822.10	132,479,084.61
งบดำเนินการ	95,730,481.43	125,933,792.11	124,061,818.33	78,039,117,54
งบลงทุน	8,370,526,78	70,041,996	61,898,149	4,691,640.10
งบรายจ่ายอื่น	-	-	22,540.50	166.00
งบเงินอุดหนุน	61,832,608.11	54,344,631.50	53,198,484.50	22900,283.33
รวมรายจ่ายจากงบประมาณ	420,470,335.66	517,965,026.40	527,272,237.37	331,017,183.94

ที่มา : สำนักคลัง เทศบาลนครบ้านสวน

ตารางแสดงรายจ่ายด้านอื่นๆ ปีงบประมาณ พ.ศ. 2566-2569

รายการ	รายจ่ายจริง ปี 2566	รายจ่ายจริง ปี 2567	รายจ่ายจริง ปี 2568	รายจ่ายจริง ปี 2569 ณ 30 มิ.ย. 69
รายจ่ายที่จ่ายจากเงินอุดหนุน ที่รัฐบาลให้โดยวัตถุประสงค์	237,228.36	237,228.36	-	-
รายจ่ายที่จ่ายจากเงินสะสม	26,559,950	90,907,546.72	12,684,802	2,350,573.20
รายจ่ายที่จ่ายเงินสะสม	-	-	-	-
รายจ่ายที่จ่ายจากเงินกู้	-	-	-	-
เงินกู้คงค้าง	51,266,149.10	26,140,611.10	13,199,715.19	-
เงินอุดหนุนที่รัฐบาล ให้โดยระบุวัตถุประสงค์	-	-	-	-

ที่มา : สำนักคลัง เทศบาลนครบ้านสวน



ส่วนที่ 2

ประเด็นการพัฒนาท้องถิ่น

ส่วนที่ 2
ประเด็นการพัฒนาท้องถิ่น

2.1 วิสัยทัศน์ขององค์กรปกครองส่วนท้องถิ่น



2.2 นโยบายผู้บริหารท้องถิ่น

คำแถลงนโยบายของนายกเทศมนตรีนครบ้านสวน นายฉัตรชัย อั้งลิ้ม นายกเทศมนตรีนครบ้านสวน แถลงต่อสภาเทศบาลนครบ้านสวน วันศุกร์ที่ 20 เดือน มิถุนายน พ.ศ. 2568

เรียน ประธานสภาเทศบาลนครบ้านสวนที่เคารพ และสมาชิกสภาเทศบาลนครบ้านสวนทุกท่าน

ตามที่ประชาชนในเขตเทศบาลนครบ้านสวนได้ให้ความไว้วางใจเลือกผมเป็นนายกเทศมนตรีนครบ้านสวนในการเลือกตั้งสมาชิกสภาเทศบาลและนายกเทศมนตรีนครบ้านสวน เมื่อวันที่ 11 พฤษภาคม พ.ศ. 2568 โดยคณะกรรมการการเลือกตั้งได้มีมติเห็นชอบให้ประกาศรับรองผลการเลือกตั้ง เมื่อวันที่ 4 มิถุนายน พ.ศ. 2568 นั้น

เพื่อดำเนินการให้เป็นไปตามมาตรา 44 ทศ แห่งพระราชบัญญัติเทศบาล พ.ศ. 2496 แก้ไขเพิ่มเติมถึง (ฉบับที่ 14) พ.ศ. 2562 ที่บัญญัติไว้ว่า “ก่อนนายกเทศมนตรีเข้ารับหน้าที่ ให้ประธานสภาเทศบาลเรียกประชุมสภาเทศบาลเพื่อให้นายกเทศมนตรีแถลงนโยบายต่อสภาเทศบาล โดยไม่มีการลงมติ ทั้งนี้ภายในสามสิบวันนับแต่วันประกาศผลการเลือกตั้งนายกเทศมนตรี” ดังนั้น ผมจึงได้กำหนดนโยบายการบริหารราชการของเทศบาลนครบ้านสวนในช่วงระยะเวลา 4 ปีนับตั้งแต่บัดนี้เป็นต้นไป โดยมุ่งเน้นการดำเนินงานตามอำนาจหน้าที่และภารกิจของเทศบาลภายใต้กฎหมาย ข้อบังคับ และระเบียบที่เกี่ยวข้อง และมุ่งเน้นการพัฒนาท้องถิ่นของเราให้มีความเจริญในทุกๆ ด้านอย่างสมดุล จึงได้กำหนดแนวนโยบายในการพัฒนานครบ้านสวนควบคู่ไปกับการแก้ไขปัญหาที่เกิดขึ้น เพื่อตอบสนองต่อความต้องการของพี่น้องประชาชนให้มีความเป็นอยู่ที่ดี มีความสุข โดยมีเป้าหมายให้นครบ้านสวนเป็นเมืองที่น่าอยู่ มีการพัฒนาทั้งในด้านสังคม เศรษฐกิจ และสิ่งแวดล้อม ยึดหลักธรรมาภิบาลและการบริหารบ้านเมืองที่ดีและการมีส่วนร่วมจากทุกภาคส่วน ตลอดจนสอดคล้องกับนโยบายและแผนยุทธศาสตร์ชาติ 20 ปี (พ.ศ. 2561 - 2580) แผนพัฒนาเศรษฐกิจและสังคมแห่งชาติ ฉบับที่ 13 (พ.ศ. 2566 - 2570) และกรอบยุทธศาสตร์การพัฒนาจังหวัดชลบุรี ภายใต้แนวคิด **“บ้านสวน เมืองน่าอยู่ เมืองแห่งอนาคต เมืองของทุกคน"** โดยแบ่งนโยบายเป็น 6 ด้าน ดังนี้

1. นโยบายด้านเศรษฐกิจและสังคม

1.1 ส่งเสริมให้ “บ้านสวนเป็นเมืองเศรษฐกิจดี และมีสังคมที่น่าอยู่” โดยสนับสนุนการพัฒนาแหล่งท่องเที่ยวที่สะท้อนอัตลักษณ์และเป็นสัญลักษณ์ของท้องถิ่น

1.2 สนับสนุนและส่งเสริมให้มีการนำเทคโนโลยีดิจิทัลมาใช้ในระบบเศรษฐกิจท้องถิ่น เช่น การใช้โปรแกรมหรือแอปพลิเคชันร้านค้าออนไลน์ ภายใต้ชื่อ “บ้านสวนมาร์เก็ตเพลส” การพัฒนาศักยภาพผู้ประกอบการค้าขายออนไลน์ โดยจัดตั้งศูนย์ฝึกอบรมและพัฒนาแม่ค้าออนไลน์ เพื่อยกระดับความรู้ ทักษะด้านการตลาดดิจิทัล และเพิ่มขีดความสามารถในการแข่งขันในตลาดยุคใหม่

1.3 จัดตั้งศูนย์บ่มเพาะธุรกิจและศูนย์การเรียนรู้และพัฒนาอาชีพ เพื่อยกระดับความรู้และศักยภาพด้านเศรษฐกิจของประชาชนในพื้นที่ โดยส่งเสริมความร่วมมือกับภาคเอกชน ในการจัดฝึกอบรมและพัฒนาอาชีพ เพื่อเพิ่มทักษะ สร้างโอกาสในการประกอบอาชีพ และยกระดับคุณภาพชีวิตของประชาชนอย่างยั่งยืน

1.4 ส่งเสริมและพัฒนาตลาดชุมชนแนวใหม่ เพื่อเพิ่มช่องทางการจำหน่ายสินค้าท้องถิ่นและสร้างรายได้ให้แก่ประชาชน

1.5 ยกระดับศักยภาพของผลิตภัณฑ์ชุมชน ภายใต้แนวคิด “กิน เที่ยว ซื้อ ใช้” เพื่อส่งเสริมเศรษฐกิจหมุนเวียนภายในพื้นที่โดยผ่านเทคโนโลยีดิจิทัล เช่น การจัดทำแอปพลิเคชันต่าง ๆ

1.6 สนับสนุนมาตรการช่วยเหลือผู้มีรายได้น้อย โดยเน้นการพัฒนาคุณภาพชีวิตและสร้างโอกาสในการประกอบอาชีพอย่างเหมาะสม

1.7 พัฒนาเศรษฐกิจฐานรากอย่างยั่งยืน โดยยึดหลักปรัชญาของเศรษฐกิจพอเพียงเป็นแนวทางในการดำเนินงาน

1.8 ส่งเสริมบทบาทของประชาชนในทุกช่วงวัย ในการร่วมพัฒนาเมืองและสนับสนุนการมีส่วนร่วมในกระบวนการคิด การดำเนินงาน และการพัฒนาทรัพยากรมนุษย์ให้มีประสิทธิภาพมากยิ่งขึ้น

1.9 ส่งเสริมและพัฒนาโครงสร้างการบริหารจัดการของกลุ่มสตรี เพื่อเพิ่มประสิทธิภาพในการดำเนินงานอย่างเป็นระบบและยั่งยืน

1.10 ปรับปรุงและพัฒนาโครงสร้างการบริหารและการดำเนินงานของชุมชนให้สอดคล้องกับบริบทของยุคสมัยที่เปลี่ยนแปลงไป โดยส่งเสริมการสร้างเครือข่ายประชาชนและชุมชนให้เกิดกระบวนการมีส่วนร่วมในลักษณะ “ร่วมคิด ร่วมตัดสินใจ ร่วมแก้ไขปัญหา” เพื่อเพิ่มประสิทธิภาพและความเข้มแข็งในการพัฒนาท้องถิ่น





2. นโยบายด้านการศึกษา ศาสนา วัฒนธรรม และนันทนาการ

2.1 ส่งเสริมและขับเคลื่อนแนวคิด **“บ้านสวน เมืองแห่งอนาคต”** โดยมุ่งเน้นการพัฒนาเยาวชนให้เป็นพลังสำคัญในการขับเคลื่อนสังคมในอนาคต

2.2 พัฒนาระบบการจัดการศึกษาอัจฉริยะ (Smart Education) โดยใช้เทคโนโลยีมาปรับใช้ในการเรียนการสอน

2.3 ส่งเสริมและสนับสนุนการเรียนรู้นวัตกรรม เทคโนโลยีใหม่ และหุ่นยนต์

2.4 สนับสนุนการจัดการเรียนการสอนแบบเชิงรุก (Active Learning) และการเสริมทักษะทางด้านภาษาเพื่อเพิ่มศักยภาพทางการศึกษาให้แก่เด็กและเยาวชน

2.5 ยกระดับและพัฒนาศูนย์พัฒนาเด็กเล็กให้มีคุณภาพและได้มาตรฐานสากล

2.6 ส่งเสริมและสนับสนุนการเรียนการสอนแบบพหุภาษา ได้แก่ ภาษาไทย ภาษาอังกฤษ และภาษาจีน เพื่อพัฒนาทักษะทางภาษาให้สอดคล้องกับบริบทโลกในปัจจุบัน

2.7 สนับสนุนการจัดการศึกษาที่เน้นคุณภาพ ทั้งในระบบและนอกระบบการศึกษา รวมถึงการเรียนรู้ตลอดชีวิต โดยการนำเทคโนโลยีสารสนเทศมาใช้ในการจัดการศึกษาอย่างมีประสิทธิภาพ

2.8 ส่งเสริมกิจกรรมการทบทวนบทเรียน และการเสริมสร้างทักษะยุคใหม่หรือทักษะแห่งศตวรรษที่ 21 เพื่อให้เด็กและเยาวชนมีความพร้อมในการเผชิญกับการเปลี่ยนแปลงของโลกยุคใหม่

2.9 ลดความเหลื่อมล้ำทางการศึกษาเพื่อให้เด็กและเยาวชนในเขตเทศบาลนครบ้านสวนได้รับการศึกษาอย่างเสมอภาค เช่น การสนับสนุนทุนการศึกษาหรือการให้ความช่วยเหลือนักเรียน นักศึกษาซึ่งเป็นผู้ยากจนหรือด้อยโอกาส ทั้งนี้ตามหลักเกณฑ์ที่กฎหมายกำหนด เป็นต้น

2.10 ส่งเสริมแนวคิด “เยาวชนบ้านสวนไร้ยาเสพติด” โดยสร้างโอกาสทางการศึกษาในทุกระดับ เพื่อพัฒนาอนาคตของเยาวชนให้มีคุณภาพ

2.11 จัดตั้งและพัฒนาศูนย์แนะแนวให้คำปรึกษาด้านการศึกษาและอาชีพ เพื่อส่งเสริมการเรียนรู้และพัฒนาทักษะแก่เด็กและเยาวชนอย่างต่อเนื่อง

2.12 ส่งเสริมและสนับสนุนกิจกรรมทางศาสนา ศิลปะ จารีตประเพณีและวัฒนธรรมท้องถิ่น

2.13 ส่งเสริมและสนับสนุนทักษะด้านกีฬาและนันทนาการ แก่เด็ก เยาวชน และประชาชนให้ห่างไกลจากยาเสพติด

2.14 ส่งเสริมและสนับสนุนแหล่งการเรียนรู้ ศึกษา ค้นคว้า และข้อมูลข่าวสารแก่ประชาชนทุกช่วงวัย





3. นโยบายด้านโครงสร้างพื้นฐานและสาธารณูปโภค

3.1 ดำเนินการปรับปรุงเส้นทางคมนาคม ได้แก่ ถนน ทางเท้า สะพาน และการจราจร ให้มีความสะดวก ปลอดภัย และได้มาตรฐาน

3.2 พัฒนาและบำรุงรักษาแหล่งน้ำและการจัดการน้ำเสีย รวมถึงการสนับสนุนระบบน้ำประปาและขยายเขตประปา

3.3 การจัดการระบบระบายน้ำเพื่อแก้ไขปัญหาน้ำท่วมขังอย่างมีประสิทธิภาพ

3.4 พัฒนาพื้นที่จอดรถและอาคารจอดรถ รวมถึงการจัดระบบขนส่งสาธารณะภายในเขตเทศบาล ให้มีความสะดวก ปลอดภัย และเพียงพอต่อความต้องการของประชาชน

3.5 ส่งเสริมระบบการเดินทางอัจฉริยะโดยใช้เทคโนโลยี เช่น โปรแกรม (แอปพลิเคชัน) และป้ายอัจฉริยะ เพื่ออำนวยความสะดวกในการเดินทางและเพิ่มประสิทธิภาพในการจัดการจราจร

3.6 บูรณาการการพัฒนาเมือง ให้สอดคล้องกับแนวทางการพัฒนาของเขตพัฒนาพิเศษภาคตะวันออก (EEC) และหน่วยงานภาครัฐที่เกี่ยวข้อง เพื่อส่งเสริมศักยภาพทางเศรษฐกิจและความมั่นคงของชุมชนในระยะยาว รวมถึงส่งเสริมการท่องเที่ยวทางรถไฟ เชิงอนุรักษ์ และพัฒนาพื้นที่รองรับโครงการ EEC

3.7 แก้ไขปัญหาน้ำท่วมและปัญหาการจราจรติดขัด โดยสนับสนุนการใช้แอปพลิเคชันแจ้งเตือนเส้นทางรถติด และสถานการณ์น้ำท่วมในพื้นที่อย่างทันท่วงที

3.8 ติดตั้งและบำรุงรักษาระบบไฟฟ้าส่องสว่างอัจฉริยะ เพื่อเพิ่มความปลอดภัยและความสะดวกในการสัญจรของประชาชน

3.9 ปรับปรุงและเพิ่มพื้นที่สวนสาธารณะและพื้นที่สีเขียว

3.10 ยกระดับความปลอดภัยในชีวิตและทรัพย์สินของประชาชน โดยการติดตั้งกล้องวงจรปิดเพื่อป้องกันอาชญากรรมในพื้นที่เทศบาล

3.11 ดำเนินโครงการสายไฟฟ้าลงดินและปรับปรุงภูมิทัศน์เมือง เพื่อเพิ่มความเป็นระเบียบและความสวยงามของเมืองให้เป็นพื้นที่น่าอยู่อาศัย





4. นโยบายด้านสาธารณสุขและคุณภาพชีวิต

4.1 เพิ่มและยกระดับศูนย์สุขภาพใกล้บ้าน โดยการส่งเสริมการตรวจสุขภาพเชิงรุกและรณรงค์สร้างพฤติกรรมสุขภาพแบบบูรณาการแก่ประชาชน

4.2 พัฒนาระบบการดูแลผู้สูงอายุระยะยาว (Long-Term Care) โดยประสานความร่วมมือกับหน่วยงานภาครัฐและเอกชน เพื่อจัดบริการดูแลผู้ป่วยติดเตียงอย่างมีคุณภาพ สม่ำเสมอ และจัดกิจกรรมส่งเสริมสุขภาพกายและจิตใจอย่างต่อเนื่อง

4.3 ส่งเสริมศูนย์ฟื้นฟูสมรรถภาพคนพิการ เพื่อพัฒนาคุณภาพชีวิตและเสริมสร้างศักยภาพในการดำรงชีวิต

4.4 ดำเนินโครงการจัดการขยะอัจฉริยะ และโครงการเฝ้าระวังภัยสภาพอากาศพร้อมผลักดันนโยบาย “บ้านสวนเมืองปลอดฝุ่น” ผ่านการติดตั้งเครื่องตรวจวัดค่าฝุ่นละออง PM 2.5 ตรวจฝุ่น แจ้ง PM 2.5 (ออนไลน์) แจ้งเตือน PM 2.5 ออนไลน์

4.5 ส่งเสริมการใช้พลังงานสะอาด โดยสนับสนุนการจัดตั้ง “สถานีอัดประจุไฟฟ้า” หรือ “สถานีชาร์จไฟฟ้าสำหรับยานยนต์ไฟฟ้า” ร่วมกับภาครัฐและเอกชนในพื้นที่เทศบาล

4.6 พัฒนาศักยภาพบุคลากรสาธารณสุขเชิงรุก และเสริมสร้างความเข้มแข็งให้แกนนำสุขภาพชุมชนเพื่อยกระดับการดูแลสุขภาพระดับพื้นที่

4.7 ส่งเสริมการมีส่วนร่วมของชุมชนในการจัดการสิ่งแวดล้อม เพื่อสร้างคุณภาพชีวิตและความเป็นอยู่ที่ดีอย่างยั่งยืน

4.8 จัดให้มีระบบสุขภาพดิจิทัล (Telemedicine) เพื่อให้ประชาชนสามารถพบแพทย์และรับคำปรึกษาทางการแพทย์ผ่านช่องทางออนไลน์ได้อย่างสะดวกและรวดเร็ว

4.9 ให้บริการยืมอุปกรณ์การแพทย์ เช่น ไม้เท้า รถเข็นผู้ป่วย เครื่องวัดความดัน เตียงพยาบาลสำหรับผู้ป่วยติดเตียง เครื่องออกซิเจนสำหรับผู้สูงอายุที่มีภาวะหอบหืด และบริการทางการแพทย์สำหรับผู้สูงอายุ

4.10 จัดให้มีรถพยาบาลฉุกเฉินสำหรับรับ - ส่งผู้ป่วยที่ไม่สามารถช่วยเหลือตัวเองได้ ผู้ป่วยติดเตียงและผู้ป่วยที่ไม่มีผู้ดูแล ทั้งนี้ตามหลักเกณฑ์หรือแนวทางที่กฎหมายกำหนด

4.11 จัดทำแอปพลิเคชันแจ้งเตือนและแผนการอพยพภัยพิบัติฉุกเฉิน เพื่อเตรียมความพร้อมและลดความเสี่ยงในสถานการณ์ฉุกเฉิน

4.12 จัดให้มีสนามกีฬาในเขตเทศบาล เพื่อส่งเสริมกิจกรรมทางกายสำหรับคนเมือง

4.13 จัดระเบียบและพัฒนาตลาดสดทุกแห่ง ให้มีความเป็นระเบียบเรียบร้อย สะอาด ถูกสุขลักษณะ

4.14 ส่งเสริมการคัดแยกขยะเพื่อสร้างรายได้และการเพิ่มมูลค่าวัสดุเหลือใช้ เช่น การดำเนินโครงการ “ทอดไม่ทิ้ง” ซึ่งเป็นการใช้แอปพลิเคชันในการจัดการและเพิ่มมูลค่าวัสดุเหลือใช้ในชุมชน และการสนับสนุนการใช้แอปพลิเคชันในการจัดเก็บขยะอย่างมีประสิทธิภาพ เป็นต้น





5. นโยบายด้าน SMART CITY

5.1 จัดทำแพลตฟอร์มข้อมูลเมืองอัจฉริยะ (Smart City Data Platform) เพื่อใช้เป็นฐานข้อมูลสำหรับการพัฒนาเมืองด้านเศรษฐกิจและสังคมอย่างยั่งยืน

5.2 พัฒนาระบบงานด้านการให้บริการต่าง ๆ ของเทศบาล โดยการนำเทคโนโลยีที่ทันสมัยมาใช้ให้ครอบคลุมทั่วเขตเทศบาลนครบ้านสวน

5.3 ให้บริการระบบอินเทอร์เน็ตไร้สาย (Wi-Fi) ในพื้นที่สาธารณะฟรีทั่วเมือง เพื่อเพิ่มโอกาสในการเข้าถึงเทคโนโลยีสารสนเทศของประชาชน

5.4 พัฒนาระบบกล้องโทรทัศน์วงจรปิด (CCTV) แบบเรียลไทม์ โดยเชื่อมโยงเครือข่ายกล้องวงจรปิดเข้ากับระบบเครือข่ายความเร็วสูงทั่วเขตเทศบาลนครบ้านสวน เพื่อเพิ่มความปลอดภัย ส่งเสริมการท่องเที่ยว และช่วยแก้ไขปัญหาจราจรอย่างมีประสิทธิภาพ กล้อง CCTV อัจฉริยะ และห้องปฏิบัติการ CCTV ใช้เป็นศูนย์ควบคุมเฝ้าระวัง

5.5 จัดตั้งศูนย์ควบคุมเมืองอัจฉริยะ (Smart Command Center) เพื่อใช้เป็นศูนย์กลางขับเคลื่อนการบริหารจัดการข้อมูลเมือง (Data - Driven Management) ความมั่นคงความปลอดภัย และการให้บริการประชาชนอย่างมีประสิทธิภาพ

5.6 วางแนวทางการพัฒนาเมืองอัจฉริยะให้สอดคล้องกับนโยบายของภาครัฐ โดยบูรณาการความร่วมมือกับหน่วยงานภาครัฐและเอกชนที่เกี่ยวข้อง เพื่อยกระดับคุณภาพชีวิตของประชาชน

5.7 ติดตั้งตู้กดน้ำอัจฉริยะ (Refill City) เพื่อให้บริการน้ำดื่มสะอาดอย่างทั่วถึงในทุกชุมชนโดยสามารถเข้าถึงบริการได้ง่ายผ่านระบบสแกน และสามารถตรวจสอบจุดติดตั้งตู้ได้ผ่านแอปพลิเคชัน

5.8 พัฒนาระบบร้องทุกข์/ร้องเรียนออนไลน์ตลอด 24 ชั่วโมง พร้อมแจ้งผลการดำเนินการภายใน 48 ชั่วโมง เพื่อเพิ่มประสิทธิภาพในการรับฟังและแก้ไขปัญหาของประชาชน

5.9 ให้บริการสัตวแพทย์ออนไลน์ และจัดทำระบบบัตรประจำตัว (ID) สำหรับสัตว์เลี้ยง เช่น สุนัขและแมว เพื่อส่งเสริมสุขภาพสัตว์และการดูแลสัตว์เลี้ยงในชุมชนอย่างเป็นระบบ

5.10 พัฒนาระบบแจ้งขอรับบริการจัดเก็บขยะออนไลน์

5.11 จัดทำระบบจองคิวเพื่อติดต่อราชการของเทศบาลผ่านระบบออนไลน์ เพื่ออำนวยความสะดวกแก่ประชาชนให้สามารถเข้าถึงบริการภาครัฐได้จากทุกที่

5.12 พัฒนาระบบจองคิวทำบัตรประจำตัวประชาชนและบริการด้านทะเบียนราษฎรผ่านระบบออนไลน์ เพื่อยกระดับการให้บริการอย่างมีประสิทธิภาพและลดระยะเวลารอคอย

5.13 จัดทำระบบดูแลกลุ่มเปราะบางและผู้สูงอายุ โดยรวบรวมข้อมูลสิทธิประโยชน์ต่าง ๆ ที่สามารถเข้าถึงได้อย่างสะดวก

5.14 จัดทำระบบรับสมัครอาสาสมัครเข้าร่วมกิจกรรมของเทศบาล เพื่อส่งเสริมการมีส่วนร่วมของประชาชน

5.15 ติดตั้งจอ LED ประชาสัมพันธ์ข่าวสารของเทศบาลตามจุดต่าง ๆ อย่างทั่วถึง ในทุกชุมชน เพื่อเผยแพร่ข้อมูลข่าวสารให้ประชาชนได้รับทราบอย่างทั่วถึงและรวดเร็ว

5.16 นำเทคโนโลยีโดรนมาใช้ในการตรวจสอบการจราจร และสนับสนุนการปฏิบัติงานด้านการดับเพลิง เพื่อเพิ่มประสิทธิภาพในการบริหารจัดการเมืองและความปลอดภัย

5.17 ขับเคลื่อนการบริหารจัดการเมืองด้วยข้อมูลเพื่อยกระดับคุณภาพชีวิตของประชาชนในทุกมิติ

5.18 จัดทำแพลตฟอร์มดิจิทัลต่าง ๆ เพื่ออำนวยความสะดวกในการดำเนินชีวิตประจำวันของประชาชน เช่น ด้านสุขภาพ การจองบริการ การแจ้งปัญหา และการเข้าร่วมกิจกรรมต่าง ๆ





6. นโยบายด้านการจัดการทรัพยากรธรรมชาติและสิ่งแวดล้อม

6.1 การจัดการขยะมูลฝอย สิ่งปฏิกูล และน้ำเสียอย่างเป็นระบบ

6.2 ส่งเสริมการลดปริมาณขยะตั้งแต่ต้นทาง (ลดการบริโภค เลือกใช้สินค้าที่ใช้ซ้ำได้ลดปริมาณของเสีย)

6.3 ส่งเสริมการนำกลับมาใช้ใหม่ (รีไซเคิล) และส่งเสริมการลดขยะอาหาร (Food Waste)

6.4 ส่งเสริมสนับสนุนการใช้พลังงานทดแทนในชุมชน ปรับปรุงภูมิทัศน์ในหมู่บ้านชุมชน ให้เป็นเมืองน่าอยู่ สวยงามเป็นระเบียบเรียบร้อย

6.5 จัดกิจกรรมและโครงการที่เกี่ยวข้องกับการอนุรักษ์ทรัพยากรธรรมชาติและสิ่งแวดล้อมอย่างต่อเนื่อง เช่น กิจกรรมคัดแยกขยะรีไซเคิล โครงการบริหารจัดการขยะชุมชนแบบมีส่วนร่วม

6.6 ให้ประชาชนเข้ามามีส่วนร่วมในการวางแผนและดำเนินการจัดการทรัพยากรธรรมชาติและสิ่งแวดล้อม เช่น การประชุมประชาคมท้องถิ่นเพื่อจัดทำแผนพัฒนาท้องถิ่นส่งเสริมให้ชุมชนมีความรู้ความเข้าใจเกี่ยวกับการจัดการสิ่งแวดล้อม

6.7 ส่งเสริมการใช้พลังงานสะอาดเพื่อลดการเปลี่ยนแปลงภูมิอากาศ (Climate Change)

6.8 สร้างการรับรู้และส่งเสริมการดำเนินการที่เป็นการลดก๊าซเรือนกระจกให้ได้ประสิทธิภาพ โดยอาศัยมาตรการต่าง ๆ อาทิ การสนับสนุนใช้พลังงานหมุนเวียนเพิ่มขึ้น การประยุกต์ใช้เทคโนโลยีใหม่ ๆ ซึ่งจะช่วยเร่งการจัดการก๊าซเรือนกระจกให้เป็นรูปธรรมมากยิ่งขึ้น





โดยรวมแล้ว เทศบาลนครบ้านสวนเน้นการบริหารจัดการสิ่งแวดล้อมที่เป็นระบบ ครอบคลุมทั้งการจัดการขยะ น้ำเสีย การส่งเสริมพลังงานสะอาด การปรับปรุงภูมิทัศน์ และที่สำคัญคือการส่งเสริมบทบาทและการมีส่วนร่วมของประชาชนในท้องถิ่นเพื่อสร้างเมืองน่าอยู่และยั่งยืน

จะเห็นได้ว่าทุกนโยบายการบริหารราชการเทศบาลนครบ้านสวนสำหรับช่วงระยะเวลา ๔ ปี ในตำแหน่งนายกเทศมนตรีนครบ้านสวน ล้วนเพื่อประโยชน์สุขของพี่น้องประชาชนในเขตเทศบาลนครบ้านสวนทั้งสิ้น การกำหนดนโยบายดังกล่าววางอยู่บนพื้นฐานของข้อมูลและบริบทของเทศบาลตลอดจนเป็นไปตามอำนาจหน้าที่ของเทศบาลตามที่กฎหมายกำหนดไว้ เพื่อประโยชน์สุขของพี่น้องประชาชน ผมและคณะผู้บริหารมีความตั้งใจที่จะบริหารงานเทศบาลนครบ้านสวน ด้วยความซื่อสัตย์ สุจริตและยึดประโยชน์สุขของประชาชนชาวนครบ้านสวนเป็นที่ตั้งอย่างแท้จริง ซึ่งผมมีความมั่นใจว่านโยบายดังกล่าวจะได้รับการพิจารณาสนับสนุนจากท่านประธานสภาเทศบาลนครบ้านสวนและท่านสมาชิกสภาเทศบาลนครบ้านสวนทุกท่าน เพราะท่านทั้งหลายและผมต่างเป็นผู้แทนของประชาชนในเขตเทศบาลนครบ้านสวนซึ่งมีพันธะที่จะต้องปฏิบัติหน้าที่เพื่อความเจริญก้าวหน้าอย่างมั่นคงและยั่งยืนตลอดจนเพื่อประโยชน์สุขของประชาชนในเขตเทศบาลนครบ้านสวน

ผมขอขอบคุณทุกท่านที่ร่วมรับฟังคำแถลงนโยบายการบริหารงานเทศบาลนครบ้านสวน ของผมในวันนี้และกราบขอบพระคุณประชาชนในเขตเทศบาลนครบ้านสวนทุกท่านที่กรุณามอบหมาย ให้ความไว้วางใจผมในการปฏิบัติหน้าที่นายกเทศมนตรีนครบ้านสวนในครั้งนี้ ผมจะตั้งใจปฏิบัติหน้าที่ อย่างเต็มกำลังความสามารถเพื่อพัฒนานครบ้านสวนให้เป็น **“บ้านสวน เมืองน่าอยู่ เมืองแห่งอนาคต เมืองของทุกคน"**

2.3 ความสัมพันธ์ประเด็นการพัฒนาท้องถิ่น

2.3.1 ยุทธศาสตร์ชาติ 20 ปี (พ.ศ. 2561 – 2580)

ยุทธศาสตร์ชาติระยะ 20 ปี (พ.ศ. 2561 - 2580) เป็นแผนการพัฒนาประเทศ ที่กำหนดกรอบและแนวทางการพัฒนาให้หน่วยงานของรัฐทุกภาคส่วนต้องทำตาม เพื่อให้บรรลุวิสัยทัศน์ประเทศไทยที่ว่า “ประเทศไทยมีความมั่นคง มั่งคั่ง ยั่งยืน เป็นประเทศที่พัฒนาแล้ว ด้วยการพัฒนาตามหลักปรัชญาของเศรษฐกิจพอเพียง” หรือเป็นคติพจน์ประจำชาติว่า “มั่นคง มั่งคั่ง ยั่งยืน” เพื่อสนองตอบต่อผลประโยชน์แห่งชาติ โดยที่รัฐธรรมนูญแห่งราชอาณาจักรไทย มาตรา 65 กำหนดให้รัฐพึงจัดให้มียุทธศาสตร์ชาติเป็นเป้าหมายการพัฒนาประเทศอย่างยั่งยืนตามหลักธรรมาภิบาลเพื่อใช้เป็นกรอบในการจัดทำแผนต่างๆให้สอดคล้องและบูรณาการกัน เพื่อให้เกิดพลังผลักดันร่วมกันไปสู่เป้าหมายดังกล่าว ยุทธศาสตร์ชาติ 20 ปี (พ.ศ. 2561-2580) เป็นยุทธศาสตร์ชาติฉบับแรกของประเทศไทยตามรัฐธรรมนูญแห่งราชอาณาจักรไทย ซึ่งจะต้องนำไปสู่ การปฏิบัติเพื่อให้ประเทศไทยบรรลุวิสัยทัศน์ “**ประเทศไทยมีความมั่นคง มั่งคั่ง ยั่งยืน เป็นประเทศพัฒนาแล้ว ด้วยการพัฒนาตามหลักปรัชญาของเศรษฐกิจ พอเพียง”** เพื่อความสุขของคนไทยทุกคน เพื่อให้ประเทศสามารถยกระดับการพัฒนาให้บรรลุวิสัยทัศน์และเป้าหมายการพัฒนาประเทศ จึงจำเป็นต้องกำหนดยุทธศาสตร์การพัฒนาประเทศระยะยาวที่มุ่งเน้นการสร้างสมดุลระหว่างการพัฒนา ความมั่นคง เศรษฐกิจ สังคม และสิ่งแวดล้อม

เป้าหมายยุทธศาสตร์ชาติ ตัวชี้วัด และ ประเด็นยุทธศาสตร์ชาติ ที่เชื่อมโยงกับยุทธศาสตร์ของเทศบาลนครบ้านสวน ได้แก่

2.3.1.1 เป้าหมายยุทธศาสตร์ชาติ

2.3.1.1.1 ประชาชนอยู่ดี กินดี และมีความสุข

2.3.1.1.2 บ้านเมืองมีความมั่นคงในทุกมิติและทุกระดับ

2.3.1.1.3 กองทัพ หน่วยงานด้านความมั่นคง ภาครัฐ ภาคเอกชน และภาคประชาชนมีความพร้อมในการป้องกันและแก้ไขปัญหาความมั่นคง

2.3.2.1.4 ประเทศไทยมีบทบาทด้านความมั่นคงเป็นที่ชื่นชมและได้รับการยอมรับโดยประชาคมระหว่างประเทศ

2.3.2.1.5 การบริหารจัดการความมั่นคง มีผลสำเร็จที่เป็นรูปธรรมอย่างมีประสิทธิภาพ

2.3.1.2 ตัวชี้วัด

2.3.1.2.1 ความสุขของประชากรไทย

2.3.1.2.2 ความมั่นคงปลอดภัยของประเทศ

2.3.1.2.3 ความพร้อมของกองทัพ หน่วยงานด้านความมั่นคง และการมีส่วนร่วมของภาครัฐ ภาคเอกชน และภาคประชาชนในการป้องกันและแก้ไขปัญหาความมั่นคง

2.3.1.2.4 บทบาทและการยอมรับในด้านความมั่นคงของประเทศไทยในประชาคมระหว่างประเทศ

2.3.1.2.5 ประสิทธิภาพการบริหารจัดการความมั่นคงแบบองค์รวม

2.3.1.3 ประเด็นด้านยุทธศาสตร์ชาติ ประกอบด้วย 6 ยุทธศาสตร์ ได้แก่

1.ยุทธศาสตร์ชาติด้านความมั่นคง มีเป้าหมายการพัฒนาที่สำคัญ คือ ประเทศชาติมั่นคง ประชาชนมีความสุข เน้นการบริหารจัดการสภาวะแวดล้อมของประเทศให้มีความมั่นคง ปลอดภัย เอกราช อธิปไตย และมีความสงบเรียบร้อยในทุกระดับ ตั้งแต่ระดับชาติ สังคม ชุมชน มุ่งเน้นการพัฒนาคน เครื่องมือ เทคโนโลยี และระบบฐานข้อมูล ขนาดใหญ่ให้มีความพร้อมสามารถรับมือกับภัยคุกคามและภัยพิบัติ ได้ทุกรูปแบบ และทุกระดับความรุนแรง ควบคู่ไปกับการป้องกันกันและแก้ไขปัญหาด้านความมั่นคงที่มีอยู่ ในปัจจุบัน และที่อาจจะเกิดขึ้นในอนาคต ใช้กลไกการแก้ไขปัญหาแบบบูรณาการทั้งกับส่วนราชการ ภาคเอกชน ประชาสังคม และองค์กรที่ไม่ใช่รัฐ รวมถึงประเทศเพื่อนบ้านและมิตรประเทศทั่วโลกบนพื้นฐาน ของหลักธรรมาภิบาล เพื่อเอื้ออำนวยประโยชน์ต่อการดำเนินการของยุทธศาสตร์ชาติด้านอื่น ๆ ให้สามารถ ขับเคลื่อนไปได้ตามทิศทางและเป้าหมายที่กำหนด

2.ยุทธศาสตร์ชาติด้านการสร้างความสามารถในการแข่งขัน มีเป้าหมายการพัฒนาที่มุ่งเน้น การยกระดับศักยภาพของประเทศในหลากหลายมิติ บนพื้นฐานแนวคิด 3 ประการ ได้แก่ (1) “ต่อยอดอดีต” โดยมองกลับไปที่รากเหง้าทางเศรษฐกิจ อัตลักษณ์ วัฒนธรรม ประเพณี วิถีชีวิต และจุดเด่นทาง ทรัพยากรธรรมชาติที่หลากหลาย รวมทั้งความได้เปรียบเชิงเปรียบเทียบของประเทศในด้านอื่น ๆ นำมา ประยุกต์ผสมผสานกับเทคโนโลยีและนวัตกรรม เพื่อให้สอดรับกับบริบทของเศรษฐกิจและสังคมโลกสมัยใหม่ (2) “ปรับปัจจุบัน” เพื่อปูทางสู่อนาคต ผ่านการพัฒนาโครงสร้างพื้นฐานของประเทศในมิติต่าง ๆ ทั้งโครงข่ายระบบคมนาคมและขนส่ง โครงสร้างพื้นฐานวิทยาศาสตร์ เทคโนโลยี และดิจิทัล และการปรับ สภาพแวดล้อมให้เอื้อต่อการพัฒนาอุตสาหกรรมและบริการอนาคต และ (3) “สร้างคุณค่าใหม่ในอนาคต” ด้วยการเพิ่มศักยภาพของผู้ประกอบการ พัฒนาคนรุ่นใหม่ รวมถึงปรับรูปแบบธุรกิจ เพื่อตอบสนองต่อความ ต้องการของตลาด ผสมผสานกับยุทธศาสตร์ที่รองรับอนาคต บนพื้นฐานของการต่อยอดอดีตและปรับปัจจุบัน พร้อมทั้งการส่งเสริมและสนับสนุนจากภาครัฐให้ประเทศไทยสามารถสร้างฐานรายได้และการจ้างงานใหม่ ขยายโอกาสทางการค้าและการลงทุนในเวทีโลก ควบคู่ไปกับการยกระดับรายได้และการกินดีอยู่ดี รวมถึง การเพิ่มขึ้นของคนชั้นกลาง และลดความเหลื่อมล้ำของคนในประเทศได้ในคราวเดียวกัน

3.ยุทธศาสตร์ชาติด้านการพัฒนาและเสริมสร้างศักยภาพทรัพยากรมนุษย์ มีเป้าหมาย การพัฒนาที่สำคัญเพื่อพัฒนาคนในทุกมิติและในทุกช่วงวัยให้เป็นคนดี เก่ง และมีคุณภาพ โดยคนไทย มีความพร้อมทั้งกาย ใจ สติปัญญา มีพัฒนาการที่ดีรอบด้านและมีสุขภาวะที่ดีในทุกช่วงวัยมีจิตสาธารณะ รับผิดชอบต่อสังคมและผู้อื่น มัธยัสถ์ อดออม โอบอ้อมอารี มีวินัย รักษาศีลธรรม และเป็นพลเมืองดีของชาติ มีหลักคิดที่ถูกต้องมีทักษะที่จำเป็นในศตวรรษที่ 21 มีทักษะสื่อสารภาษาอังกฤษและภาษาที่สามและอนุรักษ์ ภาษาท้องถิ่น มีนิสัยรักการเรียนรู้และการพัฒนาตนเองอย่างต่อเนื่องตลอดชีวิต สู่การเป็นคนไทยที่มีทักษะสูง เป็นนวัตกร นักคิด ผู้ประกอบการ เกษตรกรยุคใหม่และอื่น ๆ โดยมีสัมมาชีพตามความถนัดของตนเอง

4.ยุทธศาสตร์ชาติด้านการสร้างโอกาสและความเสมอภาคทางสังคม มีเป้าหมายการพัฒนา ที่สำคัญที่ให้ความสำคัญกับการดึงเอาพลังของภาคส่วนต่าง ๆ ทั้งภาคเอกชน ประชาสังคม ชุมชนท้องถิ่น มาร่วมขับเคลื่อนโดยการสนับสนุนการรวมตัวของประชาชน ในการร่วมคิดร่วมทำเพื่อส่วนรวม การกระจาย อำนาจและความรับผิดชอบไปสู่กลไกบริหารราชการแผ่นดินในระดับท้องถิ่นการเสริมสร้างความเข้มแข็งของ ชุมชนในการจัดการตนเอง และการเตรียมความพร้อมของประชากรไทยทั้งในมิติสุขภาพ เศรษฐกิจ สังคม และสภาพแวดล้อมให้เป็นประชากรที่มีคุณภาพ สามารถพึ่งตนเองและทำประโยชน์แก่ครอบครัว ชุมชน และ สังคมให้นานที่สุด โดยรัฐให้หลักประกันการเข้าถึงบริการและสวัสดิการที่มีคุณภาพอย่างเป็นธรรมและทั่วถึง

5.ยุทธศาสตร์ชาติด้านการสร้างการเติบโตบนคุณภาพชีวิตที่เป็นมิตรต่อสิ่งแวดล้อม มีเป้าหมายการพัฒนาที่สำคัญเพื่อนำไปสู่การบรรลุเป้าหมายการพัฒนาที่ยั่งยืนในทุกมิติ ทั้งด้านสังคม เศรษฐกิจสิ่งแวดล้อม ธรรมาภิบาล และความเป็นหุ้นส่วนความร่วมมือระหว่างกันทั้งภายในและภายนอกประเทศอย่างบูรณาการ ใช้พื้นที่เป็นตัวตั้งในการกำหนดกลยุทธ์และแผนงาน และการให้ทุกฝ่ายที่เกี่ยวข้องได้เข้ามามีส่วนร่วมในแบบทางตรงให้มากที่สุดเท่าที่จะเป็นไปได้ โดยเป็นการดำเนินการบนพื้นฐานการเติบโตร่วมกัน ไม่ว่าจะเป็นทางเศรษฐกิจ สิ่งแวดล้อม และคุณภาพชีวิต โดยให้ความสำคัญกับ การสร้างสมดุลทั้ง 3 ด้าน อันจะนำไปสู่ความยั่งยืนเพื่อคนรุ่นต่อไปอย่างแท้จริง

6.ยุทธศาสตร์ชาติด้านการปรับสมดุลและพัฒนาระบบการบริหารจัดการภาครัฐ มีเป้าหมายการพัฒนาที่สำคัญเพื่อปรับเปลี่ยนภาครัฐที่ยึดหลัก “ภาครัฐของประชาชนเพื่อประชาชนและประโยชน์ส่วนรวม” โดยภาครัฐต้องมีขนาดที่เหมาะสมกับบทบาทภารกิจ แยกแยะบทบาทหน่วยงานของรัฐที่ทำหน้าที่ในการกำ กับหรือในการให้บริการในระบบเศรษฐกิจที่มีการแข่งขัน มีสมรรถนะสูงยึดหลักธรรมาภิบาล ปรับวัฒนธรรมการทำงานให้มุ่งผลสัมฤทธิ์และผลประโยชน์ส่วนรวม มีความทันสมัย และพร้อมที่จะปรับตัวให้ทันต่อการเปลี่ยนแปลงของโลกอยู่ตลอดเวลา โดยเฉพาะอย่างยิ่งการนำนวัตกรรม เทคโนโลยีข้อมูลขนาดใหญ่ระบบการทำงานที่เป็นดิจิทัลเข้ามาประยุกต์ใช้อย่างคุ้มค่า และปฏิบัติงานเทียบได้กับมาตรฐานสากล รวมทั้งมีลักษณะเปิดกว้าง เชื่อมโยงถึงกันและเปิดโอกาสให้ทุกภาคส่วนเข้ามามีส่วนร่วมเพื่อตอบสนองความต้องการของประชาชนได้อย่างสะดวก รวดเร็ว และโปร่งใส โดยทุกภาคส่วนในสังคมต้องร่วมกันปลูกฝังค่านิยมความซื่อสัตย์สุจริต ความมัธยัสถ์ และสร้างจิตสำนึกในการปฏิเสธไม่ยอมรับการทุจริตประพฤติมิชอบอย่างสิ้นเชิง นอกจากนั้น กฎหมายต้องมีความชัดเจน มีเพียงเท่าที่จำเป็น มีความทันสมัย มีความเป็นสากลมีประสิทธิภาพ และนำไปสู่การลดความเหลื่อมล้ำและเอื้อต่อการพัฒนา โดยกระบวนการยุติธรรมมีการบริหารที่มีประสิทธิภาพ เป็นธรรม ไม่เลือกปฏิบัติ และการอำนวยความยุติธรรมตามหลักนิติธรรม

ที่มา : http://www.ratchakitcha.soc.go.th/DATA/PDF/2561/A/082/T_0001.PDF

2.3.2 แผนพัฒนาเศรษฐกิจและสังคมแห่งชาติฉบับที่ 13 (พ.ศ. 2566 - 2570)

แผนพัฒนาเศรษฐกิจและสังคมแห่งชาติ ฉบับที่ 13 มีจุดมุ่งหมายสูงสุดเพื่อขับเคลื่อนการพัฒนาประเทศให้สามารถบรรลุผล ตามเป้าหมายการพัฒนาระยะยาวที่กำหนดไว้ในยุทธศาสตร์ชาติ โดยมุ่งหวังให้แผนพัฒนาเศรษฐกิจและสังคมแห่งชาติ ฉบับที่ 13 (พ.ศ. 2566 – 2570) ทำหน้าที่เป็นกลไกในการชี้ประเด็นที่มีลำดับความสำคัญสูงต่อการพัฒนาประเทศใน ระยะ 5 ปีและเพื่อผลักดันให้ประเทศ

สามารถก้าวข้ามความท้าทายต่าง ๆ เพื่อขับเคลื่อนสู่ความเจริญเติบโตที่ ทุกภาคส่วนได้รับประโยชน์อย่างเท่าเทียมกัน เพื่อถ่ายทอดเป้าหมายหลักไปสู่ภาพของการขับเคลื่อนที่ชัดเจนในลักษณะของวาระการพัฒนา (Agenda) ที่เอื้อให้เกิดการทำงานร่วมกันของหลายหน่วยงานและหลายภาคส่วนในการผลักดันการพัฒนาใน เรื่องใดเรื่องหนึ่งให้เกิดผลได้อย่างเป็นรูปธรรม แผนพัฒนาเศรษฐกิจและสังคมแห่งชาติ ฉบับที่ 13

โดยหมุดหมายการพัฒนาทั้ง 13 ประการมีที่มาจากการประเมินโอกาสและความเสี่ยงของไทยในการพัฒนา ประเทศภายใต้กรอบของยุทธศาสตร์ชาติ ซึ่งได้มีการพิจารณาถึงแนวโน้มการเปลี่ยนแปลงระดับโลก สถานการณ์การแพร่ระบาดของโรคโควิด-19 รวมถึงผลการพัฒนาในประเทศในระยะเวลาที่ผ่านมา ทั้งนี้หมุดหมายการพัฒนาที่กำหนดขึ้นเป็นประเด็นที่มีลักษณะเชิงบูรณาการ ซึ่งสามารถนำไปสู่การ พัฒนาทั้งในด้านเศรษฐกิจ สังคม ทรัพยากรธรรมชาติและสิ่งแวดล้อมไปพร้อม ๆ กัน ทำให้หมุดหมายแต่ละ ประการสามารถสนับสนุนเป้าหมายหลักได้มากกว่าหนึ่งข้อ โดยหมุดหมายที่เชื่อมโยงกับแผนพัฒนาเทศบาลนครบ้านสวนมีทั้งหมด 13 ประการ แบ่งออกได้เป็น 4 มิติ ดังนี้

1. มิติภาคการผลิตและบริการเป้าหมาย

หมุดหมายที่ 1 ไทยเป็นประเทศชั้นนำด้านสินค้าเกษตรและเกษตรแปรรูปมูลค่าสูง

หมุดหมายที่ 2 ไทยเป็นจุดหมายของการท่องเที่ยวที่เน้นคุณภาพและความยั่งยืน

หมุดหมายที่ 3 ไทยเป็นฐานการผลิตยานยนต์ไฟฟ้าที่สำคัญของโลก

หมุดหมายที่ 4 ไทยเป็นศูนย์กลางทางการแพทย์และสุขภาพมูลค่าสูง

หมุดหมายที่ 5 ไทยเป็นประตูการค้าการลงทุนและยุทธศาสตร์ทางโลจิสติกส์ที่สำคัญของภูมิภาค

หมุดหมายที่ 6 ไทยเป็นฐานการผลิตอุปกรณ์อิเล็กทรอนิกส์อัจฉริยะที่สำคัญของโลก

2. มิติโอกาสและความเสมอภาคทางเศรษฐกิจและสังคม

หมุดหมายที่ 7 ไทยมีวิสาหกิจขนาดกลางและขนาดย่อมที่เข้มแข็ง มีศักยภาพสูง และสามารถแข่งขันได้

หมุดหมายที่ 8 ไทยมีพื้นที่และเมืองอัจฉริยะที่น่าอยู่ ปลอดภัย เติบโตได้อย่างยั่งยืน

หมุดหมายที่ 9 ไทยมีความยากจนข้ามรุ่นลดลง และคนไทยทุกคนมีความคุ้มครองทางสังคมที่เพียงพอ เหมาะสม

3. มิติความยั่งยืนของทรัพยากรธรรมชาติและสิ่งแวดล้อม

หมุดหมายที่ 10 ไทยมีเศรษฐกิจหมุนเวียนและสังคมคาร์บอนต่ำ

หมุดหมายที่ 11 ไทยสามารถลดความเสี่ยงและผลกระทบจากภัยธรรมชาติและการเปลี่ยนแปลงสภาพภูมิอากาศ

4. มิติปัจจัยผลักดันการพลิกโฉมประเทศ

หมุดหมายที่ 12 ไทยมีกำลังคนสมรรถนะสูง มุ่งเรียนรู้อย่างต่อเนื่อง ตอบโจทย์การพัฒนาแห่งอนาคต

หมุดหมายที่ 13 ไทยมีภาครัฐที่ทันสมัย มีประสิทธิภาพ และตอบโจทย์ประชาชน

เป้าหมายการพัฒนาที่ยั่งยืน (Sustainable Development Goals: SDGs)

องค์การสหประชาชาติ ได้กำหนดเป้าหมายการพัฒนาขึ้นใหม่โดยอาศัยกรอบความคิดที่มองการพัฒนาเป็นมิติ (Dimensions) ของ เศรษฐกิจ สังคม และสิ่งแวดล้อม ให้มีความเชื่อมโยงกัน เรียกว่า เป้าหมายการพัฒนาที่ยั่งยืน หรือ Sustainable Development Goals (SDGs) ซึ่งจะใช้เป็นทิศทางการพัฒนาตั้งแต่เดือนกันยายน ปี 2558 ถึงเดือนสิงหาคม 2573 ครอบคลุมระยะเวลา 15 ปี โดยประกอบไปด้วย 17 เป้าหมายคือ



เป้าหมายที่ 1 ขจัดความยากจนทุกรูปแบบในทุกพื้นที่

1.1 ภายในปี 2573 ขจัดความยากจนขั้นรุนแรงทั้งหมด ซึ่งในปัจจุบันวัดจากคนที่มีค่าใช้จ่ายดำรงชีพรายวันต่ำกว่า $1.25 ต่อวัน

1.2 ภายในปี 2573 ลดสัดส่วนชาย หญิง และเด็กในทุกช่วงวัย ที่อยู่ ภายใต้ความยากจนในทุกมิติตามนิยามของแต่ละประเทศ ให้ลดลง อย่างน้อยครึ่งหนึ่ง

1.3 ดำเนินการให้เป็นผลตามระบบและมาตรการคุ้มครองทางสังคม ที่เหมาะสมของแต่ละประเทศ และให้ครอบคลุมถึงกลุ่มที่ยากจนและ เปราะบางภายในปี 2573

1.4 ภายในปี 2573 สร้างหลักประกันว่าชายและหญิงทุกคน โดยเฉพาะที่ยากจนและเปราะบาง มีสิทธิเท่าเทียมกันในทรัพยากรทางเศรษฐกิจ รวมถึงการเข้าถึงบริการขั้นพื้นฐาน การเป็นเจ้าของและควบคุมเหนือที่ดิน และอสังหาในรูปแบบอื่น มรดก ทรัพยากรธรรมชาติ เทคโนโลยีใหม่ที่เหมาะสม และบริการทางการเงิน ซึ่งรวมถึงระบบการเงินระดับฐานราก (microfinance)

1.5 ภายในปี 2573 สร้างภูมิต้านทาน และลดการเปิดรับและความเปราะบางต่อเหตุรุนแรงที่เกี่ยวข้องกับภูมิอากาศ และภัยพิบัติทางเศรษฐกิจ สังคมและสิ่งแวดล้อม ให้กับผู้ที่ยากจนและอยู่ในสถานการณ์เปราะบาง

เป้าหมายที่ 2 ยุติความหิวโหย บรรลุความมั่นคงทางอาหารและยกระดับโภชนาการและส่งเสริมเกษตรกรรมที่ยั่งยืน

2.1 ยุติความหิวโหยและสร้างหลักประกันให้ทุกคนโดยเฉพาะ ที่ยากจนและอยู่ในภาวะเปราะบางอันรวมถึงทารก ได้เข้าถึงอาหาร ที่ปลอดภัย มีโภชนาการ และเพียงพอตลอดทั้งปี ภายในปี 2573

2.2 ยุติภาวะทุพโภชนาการทุกรูปแบบและแก้ไขปัญหาความต้องการ สารอาหารของหญิงวัยรุ่น หญิงตั้งครรภ์และให้นมบุตร และผู้สูงอายุ ภายในปี 2573 รวมถึงบรรลุเป้าหมายที่ตกลงร่วมกันระหว่างประเทศ ว่าด้วยภาวะแคระแกร็นและผอมแห้งในเด็กอายุต่ำกว่า 5 ปี ภายใน ปี 2568

2.3 เพิ่มผลิตภาพทางการเกษตรและรายได้ของผู้ผลิตอาหารรายเล็ก โดยเฉพาะผู้หญิง คนพื้นเมือง เกษตรกรแบบครอบครัว คนเลี้ยงปศุสัตว์ ชาวประมง ให้เพิ่มขึ้นเป็น 2 เท่า โดยรวมถึงการเข้าถึงที่ดินและทรัพยากร และปัจจัยนำเข้าในการผลิต ความรู้ บริการทางการเงิน ตลาด และโอกาสสำหรับการเพิ่มมูลค่าและการจ้างงานนอกภาคเกษตรอย่างปลอดภัยและเท่าเทียม ภายในปี 2573

2.4 สร้างหลักประกันว่าจะมีระบบการผลิตอาหารที่ยั่งยืนและดำเนินการตามแนวปฏิบัติทางการเกษตรที่มีภูมิคุ้มกันที่จะเพิ่มผลิตภาพและการผลิต ซึ่งจะช่วยรักษาระบบนิเวศ เสริมขีดความสามารถในการปรับตัวต่อการเปลี่ยนแปลงสภาพภูมิอากาศ ภาวะอากาศรุนแรง ภัยแล้ง อุทกภัย และภัยพิบัติอื่นๆ และจะช่วยพัฒนาที่ดินและคุณภาพดินอย่างต่อเนื่อง ภายในปี 2573

2.5 คงความหลากหลายทางพันธุกรรมของเมล็ดพันธุ์ พืชที่ใช้เพาะปลูก สัตว์ในไร่นาและที่เลี้ยงตามบ้านเรือนและชนิดพันธุ์ตามธรรมชาติที่เกี่ยวข้องกับพืชและสัตว์เหล่านั้น รวมถึงให้มีธนาคารเมล็ดพันธุ์และพืชที่มีการจัดการที่ดีและมีความหลากหลาย ทั้งในระดับประเทศ ระดับภูมิภาค และระดับนานาชาติและสร้างหลักประกันว่าจะมีการเข้าถึงและแบ่งปันผลประโยชน์ที่เกิดจากการใช้ทรัพยากรทางพันธุกรรมและองค์ความรู้ ท้องถิ่นที่เกี่ยวข้องอย่างธรรมและเท่าเทียมตามที่ตกลงกันระหว่างประเทศ ภายในปี 2573

เป้าหมายที่ 3 สร้างหลักประกันว่าคนมีชีวิตที่มีสุขภาพดีและส่งเสริมความเป็นอยู่ที่ดีสำหรับทุกคนในทุกวัย

3.1 ลดอัตราการตายของมารดาทั่วโลก ให้ต่ำกว่า 70 ต่อการเกิดมีชีพ 1 แสนคน ภายในปี 2573

3.2 ยุติการตายที่ป้องกันได้ของทารกแรกเกิดและเด็กอายุต่ำกว่า 5 ปี โดยทุกประเทศมุ่งลดอัตราการตายในทารกลงให้ต่ำถึง 12 ต่อการเกิดมีชีพพันคน และลดอัตราการตายในเด็กอายุต่ำกว่า 5 ปี ลงให้ต่ำถึง 25 ต่อการเกิดมีชีพพันคน ภายในปี 2573

3.3 ยุติการแพร่กระจายของเอดส์ วัณโรค มาลาเรีย และโรคเขตร้อนที่ถูกละเลย และต่อสู้กับโรคตับอักเสบ โรคติดต่อทางน้ำและโรคติดต่ออื่นๆ ภายในปี 2573

3.4 ลดการตายก่อนวัยอันควรจากโรคไม่ติดต่อให้ลดลงหนึ่งในสามผ่านทางการป้องกันและการรักษาโรคและสนับสนุนสุขภาพจิตและความเป็นอยู่ที่ดี ภายในปี 2573

3.5 เสริมการป้องกันและการรักษาการใช้สารในทางที่ผิด ซึ่งรวมถึงการใช้ยาเสพติดในทางที่ผิดและการใช้แอลกอฮอล์ในทางอันตราย

3.6 ลดจำนวนการตายและบาดเจ็บจากอุบัติเหตุทางถนนทั่วโลกลงครึ่งหนึ่งภายในปี 2563

3.7 สร้างหลักประกันว่ามีการเข้าถึงบริการข้อมูล การให้การศึกษาเกี่ยวกับอนามัยเจริญพันธุ์โดยถ้วนหน้า รวมถึงการวางแผนครอบครัว และการผสานอนามัยเจริญพันธุ์ในยุทธศาสตร์และแผนงานระดับชาติ ภายในปี 2573

3.8 บรรลุการมีหลักประกันสุขภาพถ้วนหน้า รวมถึงการป้องกันความเสี่ยงทางการเงิน การเข้าถึงการบริการสาธารณสุขจำเป็นที่มีคุณภาพและเข้าถึงยาและวัคซีนจำเป็นที่ปลอดภัย มีประสิทธิผล มีคุณภาพ และมีราคาที่สามารถซื้อหาได้

3.9 ลดจำนวนการตายและการป่วยจากสารเคมีอันตรายและจากการปนเปื้อนและมลพิษทางอากาศ น้ำและดินให้ลดลงอย่างมากภายในปี 2573

เป้าหมายที่ 4 สร้างหลักประกันว่าทุกคนมีการศึกษาที่มีคุณภาพ อย่างครอบคลุมและเท่าเทียม และสนับสนุนโอกาสในการเรียนรู้ ตลอดชีวิต

4.1 สร้างหลักประกันว่าเด็กชายและเด็กหญิงทุกคนสำเร็จการศึกษาระดับประถมศึกษาและมัธยมศึกษาที่มีคุณภาพ เท่าเทียม และไม่มีค่าใช้จ่าย นำไปสู่ผลลัพธ์ทางการเรียนที่มีประสิทธิผล ภายในปี 2573

4.2 สร้างหลักประกันว่าเด็กชายและเด็กหญิงทุกคนเข้าถึงการพัฒนา การดูแล และการจัดการศึกษาระดับก่อนประถมศึกษาสำหรับเด็กปฐมวัยที่มีคุณภาพ ภายในปี 2573 เพื่อให้เด็กเหล่านั้นมีความพร้อมสำหรับการศึกษาระดับประถมศึกษา

4.3 ให้ชายและหญิงทุกคนเข้าถึงการศึกษาวิชาเทคนิค อาชีวศึกษา อุดมศึกษา รวมถึงมหาวิทยาลัยที่มีราคาที่สามารถจ่ายได้และมีคุณภาพ ภายในปี 2573

4.4 เพิ่มจำนวนเยาวชนและผู้ใหญ่ที่มีทักษะที่จำเป็น รวมถึงทักษะทางเทคนิคและอาชีพ สำหรับการจ้างงาน การมีงานที่ดี และการเป็นผู้ประกอบการ ภายในปี 2573

4.5 ขจัดความเหลื่อมล้ำทางเพศในการศึกษาและสร้างหลักประกันว่ากลุ่มที่เปราะบางซึ่งรวมถึงผู้พิการ ชนพื้นเมือง และเด็ก เข้าถึงการศึกษาและการฝึกอาชีพทุกระดับอย่างเท่าเทียม ภายในปี 2573

4.6 สร้างหลักประกันว่าเยาวชนทุกคนและผู้ใหญ่ในสัดส่วนสูง ทั้งชายและหญิง สามารถอ่านออกเขียนได้และคำนวณได้ ภายในปี 2573

4.7 สร้างหลักประกันว่าผู้เรียนทุกคนได้รับความรู้และทักษะที่จำเป็นสำหรับส่งเสริมการพัฒนาอย่างยั่งยืน รวมไปถึง การศึกษาสำหรับการพัฒนาอย่างยั่งยืนและการมีวิถีชีวิตที่ยั่งยืน สิทธิมนุษยชน ความเสมอภาคระหว่างเพศ การส่งเสริมวัฒนธรรมแห่งความสงบสุขและไม่ใช้ความรุนแรง การเป็นพลเมืองของโลก และความนิยมในความหลากหลายทางวัฒนธรรมและในส่วนร่วมของวัฒนธรรมต่อการพัฒนาที่ยั่งยืน ภายในปี 2573

เป้าหมายที่ 5 : บรรลุความเท่าเทียมระหว่างเพศ และเสริมอำนาจให้แก่สตรีและเด็กหญิง

5.1 ยุติการเลือกปฏิบัติทุกรูปแบบที่มีต่อผู้หญิงและเด็กหญิงในทุกที่

5.2 ขจัดความรุนแรงทุกรูปแบบที่มีต่อผู้หญิงและเด็กหญิงทั้งในที่สาธารณะและที่รโหฐาน รวมถึงการค้ามนุษย์ การกระทำทางเพศ และ การแสวงหาผลประโยชน์ในรูปแบบอื่น

5.3 ขจัดแนวปฏิบัติที่เป็นภัยทุกรูปแบบ อาทิ การแต่งงานในเด็กก่อนวัยอันควรโดยการบังคับ และการทำลายอวัยวะเพศหญิง

5.4 ยอมรับและให้คุณค่าต่อการดูแลและการทำงานบ้านแบบไม่ได้รับค่าจ้าง โดยจัดเตรียมบริการสาธารณะ โครงสร้างพื้นฐานและนโยบายการคุ้มครองทางสังคมให้ และสนับสนุนความรับผิดชอบร่วมกันภายในครัวเรือน และครอบครัว ตามความเหมาะสมของแต่ละประเทศ

5.5 สร้างหลักประกันว่าผู้หญิงจะมีส่วนร่วมอย่างเต็มที่และมีประสิทธิผลและมีโอกาสที่เท่าเทียมในการเป็นผู้นำในทุกระดับของการตัดสินใจในทางการเมือง เศรษฐกิจ และภาคสาธารณะ

5.6 สร้างหลักประกันว่าจะมีการเข้าถึงสุขภาพทางเพศและอนามัยการเจริญพันธุ์และสิทธิการเจริญพันธุ์โดยถ้วนหน้า ตามที่ตกลงในแผนปฏิบัติการของการประชุมนานาชาติว่าด้วยประชากรและการพัฒนาและแผนปฏิบัติการปักกิ่งและเอกสารผลลัพธ์ของการประชุมทบทวนเหล่านั้น

เป้าหมายที่ 6 : สร้างหลักประกันว่าจะมีการจัดให้มีน้ำและสุขอนามัยสำหรับทุกคนและมีการบริหารจัดการที่ยั่งยืนสำหรับทุกคน

6.1 บรรลุเป้าหมายการให้ทุกคนเข้าถึงน้ำดื่มที่ปลอดภัยและมีราคาที่สามารถซื้อหาได้ ภายในปี 2573

6.2 บรรลุเป้าหมายการให้ทุกคนเข้าถึงสุขอนามัยที่พอเพียงและเป็นธรรมและยุติการขับถ่ายในที่โล่ง โดยให้ความสนใจเป็นพิเศษต่อ ความต้องการของผู้หญิง เด็กหญิงและกลุ่มที่อยู่ใต้สถานการณ์ ที่เปราะบาง ภายในปี 2573

6.3 ยกระดับคุณภาพน้ำโดยลดมลพิษ ขจัดการทิ้งขยะและลดการปล่อยสารเคมีและวัสดุอันตราย ลดสัดส่วนน้ำเสียที่ไม่ผ่านกระบวนการลงครึ่งหนึ่ง และเพิ่มการนำกลับมาใช้ใหม่ทั่วโลก ภายในปี 2573

6.4 เพิ่มประสิทธิภาพการใช้น้ำในทุกภาคส่วน และสร้างหลักประกันว่าจะมีการใช้น้ำและจัดหาน้ำที่ยั่งยืนเพื่อแก้ปัญหาการขาดแคลนน้ำและลดจำนวนประชาชนที่ประสบความทุกข์จากการขาดแคลนน้ำ ภายในปี 2573

6.5 ดำเนินการบริหารจัดการทรัพยากรน้ำแบบองค์รวมในทุกระดับ รวมถึงผ่านทางความร่วมมือระหว่างเขตแดนตามความเหมาะสมภายในปี 2573

6.6 ปกป้องและฟื้นฟูระบบนิเวศที่เกี่ยวข้องกับแหล่งน้ำ รวมถึงภูเขา ป่าไม้ พื้นที่ชุ่มน้ำ แม่น้ำ ชั้นหินอุ้มน้ำ และทะเลสาบภายในปี 2563

เป้าหมายที่ 7 : สร้างหลักประกันให้ทุกคนสามารถเข้าถึงพลังงานสมัยใหม่ที่ยั่งยืนในราคาที่ย่อมเยา

7.1 สร้างหลักประกันว่ามีการเข้าถึงการบริการพลังงานสมัยใหม่ในราคาที่สามารถซื้อหาได้ และเชื่อถือได้ภายในปี 2573

7.2 เพิ่มสัดส่วนของพลังงานทดแทนในการผสมผสานการใช้พลังงานของโลก ภายในปี 2573

7.3 เพิ่มอัตราการปรับปรุงประสิทธิภาพการใช้พลังงานของโลกให้เพิ่มขึ้น 2 เท่า ภายในปี 2573

เป้าหมายที่ 8 : ส่งเสริมการเติบโตทางเศรษฐกิจที่ต่อเนื่อง ครอบคลุม และยั่งยืน การจ้างงานเต็มที่ มีผลิตภาพ และการมีงานที่เหมาะสมสำหรับทุกคน

8.1 ทำให้การเติบโตทางเศรษฐกิจต่อหัวประชากรมีความยั่งยืนตามบริบทของประเทศโดยเฉพาะอย่างยิ่งให้ผลิตภัณฑ์มวลรวมในประเทศของประเทศพัฒนาน้อยที่สุดมีการขยายตัวอย่างน้อยร้อยละ 7 ต่อปี

8.2 บรรลุการมีผลิตภาพทางเศรษฐกิจในระดับที่สูงขึ้นผ่านการทำให้หลากหลายการยกระดับเทคโนโลยีและนวัตกรรมรวมถึงการมุ่งเน้นในภาคส่วนที่มีมูลค่าเพิ่มสูงและใช้แรงงานเข้มข้น

8.3 ส่งเสริมนโยบายที่มุ่งการพัฒนาที่สนับสนุนกิจกรรมที่มีผลิตภาพการสร้างงานที่สมควรความเป็นผู้ประกอบการความสร้างสรรค์และนวัตกรรมและส่งเสริมการเกิดและการเติบโตของวิสาหกิจรายย่อยขนาด เล็กและขนาดกลางซึ่งรวมถึงผ่านทางการเข้าถึงบริการทางการเงิน

8.4 พัฒนาความมีประสิทธิภาพในการใช้ทรัพยากรของโลกในการบริโภคและการผลิต และพยายามที่จะตัดความเชื่อมโยงระหว่างการเติบโตทางเศรษฐกิจและการทำให้สิ่งแวดล้อมเสื่อมโทรมซึ่งเป็นไปตามกรอบการดำเนินงาน 10 ปี ของแผนการทำงานเพื่อการบริโภคและการผลิตที่ยั่งยืนโดยมีประเทศที่พัฒนาแล้วเป็นผู้นำในการดำเนินการไปจนถึงปี 2573

8.5 บรรลุการจ้างงานเต็มที่และมีผลิตภาพ และการมีงานที่สมควรสำหรับหญิงและชายทุกคน รวมถึงเยาวชนและผู้มีภาวะทุพพลภาพ และให้มีการจ่ายที่เท่าเทียมสำหรับงานที่มีคุณค่าเท่าเทียมกันภายในปี 2573

8.6 ลดสัดส่วนของเยาวชนที่ไม่มีงานทำที่ไม่มีการศึกษาและที่ไม่ได้รับการฝึกอบรมภายในปี 2563

8.7 ดำเนินมาตรการโดยทันทีและมีประสิทธิภาพเพื่อขจัดแรงงานบังคับยุติความเป็นทาสสมัยใหม่และการค้ามนุษย์และยับยั้งและการจัดการใช้แรงงานเด็กในรูปแบบที่เลวร้ายที่สุดซึ่งรวมถึงการเกณฑ์และ การใช้ทหาร เด็ก และยุติการใช้แรงงานเด็กในทุกรูปแบบในปี 2568

8.8 ปกป้องสิทธิแรงงานและส่งเสริมสภาพแวดล้อมในการทำงานที่ปลอดภัยและมั่นคงสำหรับผู้ทำงานทุกคน รวมถึงผู้ทำงานต่างด้าว โดยเฉพาะหญิงต่างด้าว และผู้ที่ทำงานเสี่ยงอันตราย

8.9 ออกแบบและใช้นโยบายที่ส่งเสริมการท่องเที่ยวที่ยั่งยืนที่จะสร้างงาน และส่งเสริมวัฒนธรรมและผลิตภัณฑ์ท้องถิ่น ภายในปี 2573

8.10 เสริมความแข็งแกร่งของสถาบันทางการเงินภายในประเทศเพื่อส่งเสริมและขยายการเข้าถึงการธนาคาร การประกันภัย และบริการทางการเงินแก่ทุกคน

เป้าหมายที่ 9 : สร้างโครงสร้างพื้นฐานที่มีความทนทาน ส่งเสริมการพัฒนาอุตสาหกรรมที่ครอบคลุมและยั่งยืน และส่งเสริมนวัตกรรม

9.1 พัฒนาโครงสร้างพื้นฐานที่มีคุณภาพ เชื่อถือได้ ยั่งยืนและ มีความทนทาน ซึ่งรวมถึงโครงสร้างพื้นฐานของภูมิภาคและที่ข้ามเขตแดนเพื่อสนับสนุนการพัฒนาทางเศรษฐกิจและความเป็นอยู่ที่ดีของมนุษย์ โดยมุ่งเป้าที่การเข้าถึงได้ในราคาที่สามารถจ่ายได้และเท่าเทียมสำหรับทุกคน

9.2 ส่งเสริมการพัฒนาอุตสาหกรรมที่ครอบคลุมและยั่งยืน และภายในปี 2573 ให้เพิ่มส่วนแบ่งของอุตสาหกรรมในการจ้างงานและผลิตภัณฑ์มวลรวมของประเทศโดยให้เป็นไปตามสภาวะแวดล้อมของประเทศ และให้เพิ่มส่วนแบ่งขึ้นเป็น 2 เท่าในประเทศพัฒนาน้อยที่สุด

9.3 เพิ่มการเข้าถึงบริการทางการเงินโดยรวมถึงเครดิตในราคาที่สามารถจ่ายได้ให้แก่อุตสาหกรรมและวิสาหกิจขนาดเล็ก โดยเฉพาะในประเทศกำลังพัฒนาและให้เพิ่มการผนวกกลุ่มเหล่านี้เข้าสู่ห่วงโซ่มูลค่าและตลาด

9.4 ยกระดับโครงสร้างพื้นฐานและปรับปรุงอุตสาหกรรมเพื่อให้เกิดความยั่งยืน โดยเพิ่มประสิทธิภาพการใช้ทรัพยากรและการใช้เทคโนโลยีและกระบวนการทางอุตสาหกรรมที่สะอาดและเป็นมิตรต่อสิ่งแวดล้อมมากขึ้น โดยทุกประเทศดำเนินการตามขีดความสามารถของแต่ละประเทศ ภายในปี 2573

9.5 เพิ่มพูนการวิจัยทางวิทยาศาสตร์ ยกระดับขีดความสามารถทางเทคโนโลยีของภาคอุตสาหกรรมในทุกประเทศ โดยเฉพาะในประเทศกำลังพัฒนาและให้ภายในปี 2573 มีการส่งเสริมนวัตกรรมและให้เพิ่มจำนวนเป้าหมายการพัฒนาแห่งสหัสวรรษ Sustainable Development Goals (SDGs) ผู้ทำงานวิจัยและพัฒนาต่อประชากร 1 ล้านคนและการใช้จ่ายในภาคสาธารณะและเอกชนในการวิจัยและพัฒนาให้เพิ่มมากขึ้น

เป้าหมายที่ 10 ลดความไม่เสมอภาคภายในและระหว่างประเทศ

10.1 ให้บรรลุอย่างต่อเนื่องและคงการเติบโตของรายได้ในกลุ่ม ประชากรร้อยละ 40 ที่ยากจนที่สุดในอัตราที่สูงกว่าค่าเฉลี่ยของ ประเทศ ภายในปี 2573

10.2 ให้อำนาจและส่งเสริมความครอบคลุมด้านสังคม เศรษฐกิจและการเมืองสำหรับทุกคน โดยไม่คำนึงถึงอายุ เพศ ความบกพร่องทาง ร่างกาย เชื้อชาติ ชาติพันธุ์ แหล่งกำเนิด ศาสนา หรือสถานะทางเศรษฐกิจหรืออื่น ๆ ภายในปี 2573

10.3 สร้างหลักประกันว่าจะมีโอกาสที่เท่าเทียมและลดความไม่เสมอภาคของผลลัพธ์ รวมถึงโดยการขจัดกฎหมาย นโยบาย และแนวปฏิบัติที่เลือกปฏิบัติและส่งเสริมการออกกฎหมาย นโยบายและการกระทำที่เหมาะสมในเรื่องนี้

10.4 เลือกใช้นโยบาย โดยเฉพาะนโยบายการคลัง ค่าจ้าง และการคุ้มครองทางสังคม และให้บรรลุความเสมอภาคยิ่งขึ้นอย่างต่อเนื่อง

10.5 พัฒนากฎระเบียบและการติดตามตรวจสอบตลาดเงินและสถาบันการเงินของโลก และเสริมความแข็งแกร่งในการดำเนินการกฎระเบียบดังกล่าว

10.6 สร้างหลักประกันว่าจะมีตัวแทนและเสียงสำหรับประเทศกำลังพัฒนาในการตัดสินใจของสถาบันทางเศรษฐกิจและการเงินระหว่างประเทศเพิ่มมากขึ้น เพื่อให้สถาบันมีประสิทธิผล เชื่อถือได้มีความรับผิดชอบและมีความชอบธรรมมากขึ้น

10.7 อำนวยความสะดวกในการอพยพและเคลื่อนย้ายคนให้เป็นไปด้วยความสงบ ปลอดภัย เป็นไปตามระเบียบ และมีความรับผิดชอบรวมถึงผ่านทางการดำเนินงานตามนโยบายด้านการอพยพที่มีการวางแผนและจัดการที่ดี

เป้าหมายที่ 11 ทำให้เมืองและการตั้งถิ่นฐานของมนุษย์มีความครอบคลุม ปลอดภัย มีภูมิต้านทาน และยั่งยืน

11.1 สร้างหลักประกันว่าจะมีการเข้าถึงที่อยู่อาศัยและการบริการ พื้นฐานที่พอเพียง ปลอดภัย และในราคาที่สามารถจ่ายได้และยกระดับชุมชนแออัด ภายในปี 2573

11.2 จัดให้มีการเข้าถึงระบบคมนาคมขนส่งที่ยั่งยืน เข้าถึงได้ปลอดภัยในราคาที่สามารถจ่ายได้สำหรับทุกคน พัฒนาความปลอดภัยทางถนนโดยการขยายการขนส่งสาธารณะและคำนึงเป็นพิเศษถึงกลุ่มคนที่อยู่ในสถานการณ์ที่เปราะบาง ผู้หญิง เด็ก ผู้มีความบกพร่องทางร่างกายและผู้สูงอายุ ภายในปี 2573

11.3 ยกระดับการพัฒนาเมืองและขีดความสามารถให้ครอบคลุมและยั่งยืน เพื่อการวางแผนและการบริหารจัดการการตั้งถิ่นฐานของมนุษย์อย่างมีส่วนร่วมบูรณาการและยั่งยืนในทุกประเทศ ภายในปี 2573

11.4 เสริมความพยายามที่จะปกป้องและคุ้มครองมรดกทางวัฒนธรรมและทางธรรมชาติของโลก

11.5 ลดจำนวนการตายและจำนวนคนที่ได้รับผลกระทบและลดการสูญเสียโดยตรงทางเศรษฐกิจที่เกี่ยวกับผลิตภัณฑ์มวลรวมภายในประเทศของโลกที่เกิดจากภัยพิบัติซึ่งรวมถึงภัยพิบัติที่เกี่ยวกับน้ำโดยมุ่งเป้าปกป้องคนจนและคนที่อยู่ในสถานการณ์ที่เปราะบาง ภายในปี 2573

11.6 ลดผลกระทบทางลบของเมืองต่อสิ่งแวดล้อมต่อหัวประชากรโดยรวมถึงการให้ความสนใจเป็นพิเศษต่อคุณภาพอากาศและการจัดการของเสียของเทศบาลและอื่นๆภายในปี 2573

11.7 จัดให้มีการเข้าถึงพื้นที่สาธารณะสีเขียวที่ปลอดภัยครอบคลุมและเข้าถึงได้โดยถ้วนหน้า โดยเฉพาะผู้หญิง เด็ก คนชรา และผู้มีความบกพร่องทางร่างกาย ภายในปี 2573

เป้าหมายที่ 12 สร้างหลักประกันให้มีรูปแบบการบริโภคและผลิตที่ยั่งยืน

12.1 ดำเนินการให้เป็นผลตามกรอบการดำเนินงานระยะ 10 ปีว่าด้วยการผลิตและการบริโภคที่ยั่งยืนทุกประเทศนำไปปฏิบัติโดยประเทศ พัฒนาแล้วเป็นผู้นำโดยคำนึงถึงการพัฒนาและขีดความสามารถของประเทศกำลังพัฒนา

12.2 บรรลุการจัดการที่ยั่งยืนและการใช้ทรัพยากรทางธรรมชาติอย่างมีประสิทธิภาพ ภายในปี 2573

12.3 ลดขยะเศษอาหารของโลกลงครึ่งหนึ่งในระดับค้าปลีกและผู้บริโภคและลดการสูญเสียอาการจากกระบวนการผลิตและห่วงโซ่อุปทาน รวมถึงการสูญเสียหลังการเก็บเกี่ยว ภายในปี 2573

12.4 บรรลุการจัดการสารเคมีและของเสียทุกชนิดในวิธีที่เป็นมิตรต่อสิ่งแวดล้อมตลอดทั้งวงจรชีวิตของสิ่งเหล่านั้น ตามกรอบความร่วมมือระหว่างประเทศที่ตกลงกันแล้ว และลดการปลดปล่อยสิ่งเหล่านั้นออกสู่อากาศ น้ำ และดินอย่างมีนัยสำคัญ เพื่อที่จะลดผลกระทบทางลบที่จะมีต่อสุขภาพของมนุษย์และสิ่งแวดล้อม ให้มากที่สุด ภายในปี 2563

12.5 ลดการผลิตของเสียโดยการป้องกัน การลดการแปรรูปเพื่อนำกลับมาใช้ใหม่ และการนำมาใช้ซ้ำ ภายในปี 2573

12.6 สนับสนุนให้บริษัท โดยเฉพาะบริษัทข้ามชาติและบริษัทขนาดใหญ่รับแนวปฏิบัติที่ยั่งยืนไปใช้และผนวกข้อมูลด้านความยั่งยืนลงในวงจรการรายงานของบริษัทเหล่านั้น

12.7 ส่งเสริมแนวปฏิบัติด้านการจัดซื้อจัดจ้างภาคสาธารณะที่ยั่งยืนตามนโยบายและการให้ลำดับความสำคัญของประเทศ

12.8 สร้างหลักประกันว่าประชาชนในทุกแห่งมีข้อมูลที่เกี่ยวข้องและความตระหนักถึงการพัฒนาที่ยั่งยืนและวิถีชีวิตที่สอดคล้องกับธรรมชาติ ภายในปี 2573

เป้าหมายที่ 13 ปฏิบัติการอย่างเร่งด่วนเพื่อต่อสู้กับการเปลี่ยนแปลง สภาพภูมิอากาศและผลกระทบที่เกิดขึ้น

13.1 เสริมภูมิต้านทานและขีดความสามารถในการปรับตัวต่ออันตราย และภัยพิบัติทางธรรมชาติที่เกี่ยวข้องกับภูมิอากาศในทุกประเทศ

13.2 บูรณาการมาตรการด้านการเปลี่ยนแปลงสภาพภูมิอากาศใน นโยบาย ยุทธศาสตร์และการวางแผนระดับชาติ

13.3 พัฒนาการศึกษา การสร้างความตระหนักรู้ และขีดความสามารถ ของมนุษย์และของสถาบันในเรื่องการลดปัญหาการเปลี่ยนแปลงสภาพ ภูมิอากาศ การปรับตัว การลดผลกระทบและการเตือนภัยล่วงหน้า

เป้าหมายที่ 14 อนุรักษ์และใช้ประโยชน์จากมหาสมุทร ทะเล และทรัพยากรทางทะเลอย่างยั่งยืนเพื่อการพัฒนาที่ยั่งยืน

14.1 ป้องกันและลดมลพิษทางทะเลทุกประเภทโดยเฉพาะจากกิจกรรมบนแผ่นดิน รวมถึงซากปรักหักพังทางทะเลและมลพิษของสารอาหาร (nutrient pollution) ภายในปี 2568

14.2 บริหารจัดการและปกป้องระบบนิเวศทางทะเลและชายฝั่งเพื่อหลีกเลี่ยงผลกระทบทางลบที่มีนัยสำคัญ รวมถึงโดยการเสริมภูมิต้านทานและปฏิบัติการเพื่อฟื้นฟูเพื่อบรรลุการมีมหาสมุทรที่มีสุขภาพดีและมีผลิตภาพภายในปี 2563

14.3 ลดและแก้ปัญหาผลกระทบของการเป็นกรดในมหาสมุทรโดยรวมถึงผ่านทางการเพิ่มพูน ความร่วมมือทางวิทยาศาสตร์ในทุกระดับ

14.4 ภายในปี 2563 ให้กำกับอย่างมีประสิทธิผลในเรื่องการเก็บเกี่ยวและยุติการประมงเกินขีดจำกัด การประมงที่ผิดกฎหมาย ที่ไม่มีการรายงานและที่ไม่มีการควบคุมและแนวปฏิบัติด้านการประมงที่เป็นไปในทางทำลาย และดำเนินการให้เป็นผลตามแผนการบริหารจัดการที่อยู่บนฐานวิทยาศาสตร์ เพื่อจะฟื้นฟูมวลปลา (fish stock) ในเวลาที่สั้นที่สุดที่จะเป็นไปได้อย่างน้อยที่สุดในระดับที่สามารถไปถึงจุดสูงสุดที่ให้ ผลตอบแทนแบบยั่งยืน (maximum sustainable yield) ตามคุณลักษณะทางชีววิทยาของสัตว์น้ำเหล่านั้น

14.5 ภายในปี 2563 อนุรักษ์พื้นที่ทางทะเลและชายฝั่งอย่างน้อยร้อยละ 10 ให้เป็นไปตามกฎหมายระหว่างประเทศและภายในประเทศ และอยู่บนพื้นฐานของข้อมูลทางวิทยาศาสตร์ที่ดีที่สุดที่มีอยู่

14.6 ภายในปี 2563 ยับยั้งรูปแบบการอุดหนุนการประมงบางอย่างที่มีส่วนทำให้เกิดการประมงเกิน ขีดจำกัด ขจัดการอุดหนุนที่มีส่วนทำให้เกิดการประมงที่ผิดกฎหมาย ที่ไม่มีการรายงานและที่ไม่มีการควบคุม และระงับการริเริ่มการอุดหนุนในลักษณะดังกล่าว ตระหนักว่าการปฏิบัติที่เป็นพิเศษและแตกต่างที่เหมาะสม และมีประสิทธิผลสำหรับประเทศกำลังพัฒนาและประเทศพัฒนาน้อยที่สุดควรเป็นส่วนควบในการเจรจาการอุดหนุนการประมงขององค์การการค้าโลก

14.7 ภายในปี 2573 เพิ่มผลประโยชน์ทางเศรษฐกิจแก่รัฐกำลังพัฒนาที่เป็นเกาะขนาดเล็กและประเทศพัฒนาน้อยที่สุดจากการใช้ทรัพยากรทางทะเลอย่างยั่งยืนรวมถึงผ่านทางการบริหารจัดการอย่างยั่งยืนในเรื่องการประมง การเพาะเลี้ยงสัตว์น้ำ และการท่องเที่ยว

เป้าหมายที่ 15 ปกป้อง ฟื้นฟู และสนับสนุนการใช้ระบบนิเวศบนบกอย่างยั่งยืน จัดการป่าไม้อย่างยั่งยืน ต่อสู้การกลายสภาพเป็นทะเลทราย หยุดการเสื่อมโทรมของที่ดินและฟื้นสภาพกลับมาใหม่ และหยุดการสูญเสียความหลากหลายทางชีวภาพ

15.1 สร้างหลักประกันว่าจะมีการอนุรักษ์ การฟื้นฟู และการใช้ระบบนิเวศบนบกและในน้ำจืดในแผ่นดิน รวมทั้งบริการทางระบบนิเวศอย่างยั่งยืน โดยเฉพาะอย่างยิ่ง ป่าไม้ พื้นที่ชุ่มน้ำ ภูเขาและเขตแห้งแล้ง โดยเป็นไปตามข้อบังคับภายใต้ความตกลงระหว่างประเทศ ภายในปี 2563

15.2 ส่งเสริมการดำเนินการด้านการบริหารจัดการป่าไม้ทุกประเภทอย่างยั่งยืน หยุดยั้งการตัดไม้ทำลายป่า ฟื้นฟูป่าที่เสื่อมโทรมและเพิ่มการปลูกป่าและฟื้นฟูป่าทั่วโลก ภายในปี 2563

15.3 ต่อสู้การกลายสภาพเป็นทะเลทราย ฟื้นฟูแผ่นดินและดินที่เสื่อมโทรมรวมถึงแผ่นดินที่ได้รับผลกระทบจากการกลายสภาพเป็นทะเลทราย ความแห้งแล้ง และอุทกภัย และพยายามที่จะบรรลุถึงโลกที่ ไร้ความเสื่อมโทรมของที่ดิน ภายในปี 2573

15.4 สร้างหลักประกันว่าจะมีการอนุรักษ์ระบบนิเวศภูเขาและความหลากหลายทางชีวภาพของระบบนิเวศเหล่านั้น เพื่อจะเพิ่มพูนขีดความสามารถของระบบนิเวศเหล่านั้นที่จะให้ผลประโยชน์อันสำคัญต่อการพัฒนาที่ยั่งยืน ภายในปี 2573

15.5 ปฏิบัติการที่จำเป็นและเร่งด่วนเพื่อลดการเสื่อมโทรมของถิ่นที่อยู่ตามธรรมชาติ หยุดยั้งการสูญเสียความหลากหลายทางชีวภาพ และภายในปี 2563 จะปกป้องและป้องกันการสูญพันธ์ของชนิดพันธุ์ที่ถูกคุกคาม

15.6 สร้างหลักประกันว่าจะมีการแบ่งปันผลประโยชน์ที่เกิดจากการใช้ประโยชน์ทรัพยากรพันธุกรรมอย่างเท่าเทียมและยุติธรรมและส่งเสริมการเข้าถึงทรัพยากรเหล่านั้นอย่างเหมาะสม

15.7 ปฏิบัติการอย่างเร่งด่วนเพื่อจะยุติการล่าและการขนย้ายชนิดพันธุ์พืชและสัตว์คุ้มครองและแก้ปัญหาทั้งอุปสงค์และอุปทานต่อผลิตภัณฑ์สัตว์ป่าที่ผิดกฎหมาย

15.8 นำมาตรการมาใช้เพื่อป้องกันการนำเข้าและลดผลกระทบของชนิดพันธุ์ต่างถิ่นที่รุกรานในระบบนิเวศบกและน้ำและควบคุมหรือขจัด priority species ภายในปี 2563

15.9 บูรณาการมูลค่าของระบบนิเวศและความหลากหลายทางชีวภาพเข้าไปสู่การวางแผน กระบวนการพัฒนายุทธศาสตร์การลดความยากจนและบัญชีทั้งระดับท้องถิ่นและระดับประเทศภายในปี 2563

เป้าหมายที่ 16 ส่งเสริมสังคมที่สงบสุขและครอบคลุมเพื่อการ พัฒนาที่ยั่งยืน ให้ทุกคนเข้าถึงความยุติธรรมและสร้างสถาบันที่มีประสิทธิผลรับผิดรับชอบและครอบคลุมในทุกระดับ

16.1 ลดความรุนแรงทุกรูปแบบและอัตราการตายที่เกี่ยวข้องในทุกแห่งให้ลดลงอย่างมีนัยสำคัญ

16.2 ยุติการข่มเหง การหาประโยชน์อย่างไม่ถูกต้อง การค้ามนุษย์และความรุนแรงและการทรมานทุกรูปแบบที่มีต่อเด็ก

16.3 ส่งเสริมนิติธรรมทั้งในระดับชาติและระหว่างประเทศ และสร้าง หลักประกันว่าจะมีการเข้าถึงความยุติธรรมอย่างเท่าเทียมแก่ทุกคน

16.4 ลดการลักลอบเคลื่อนย้ายอาวุธและเงิน เสริมความแข็งแกร่งของกระบวนการติดตามและการส่งคืนสินทรัพย์ที่ถูกขโมยไปและต่อสู้กับอาชญากรรมที่จัดตั้งในลักษณะองค์กรทุกรูปแบบ ภายในปี 2573

16.5 ลดการทุจริตในตำแหน่งหน้าที่และการรับสินบนทุกรูปแบบ

16.6 พัฒนาสถาบันที่มีประสิทธิผล มีความรับผิดรับชอบและโปร่งใสในทุกระดับ

16.7 สร้างหลักประกันว่าจะมีกระบวนการตัดสินใจที่มีความรับผิดชอบ ครอบคลุม มีส่วนร่วม และมีความเป็นตัวแทนที่ดีในทุกระดับการตัดสินใจ

16.8 ขยายและเสริมความแข็งแกร่งของการมีส่วนร่วมของประเทศกำลังพัฒนาในสถาบันโลกาภิบาล

16.9 จัดให้มีเอกลักษณ์ทางกฎหมายสำหรับทุกคน โดยรวมถึงการให้มีสูติบัตร ภายในปี 2573

16.10 สร้างหลักประกันว่าสาธารณชนสามารถเข้าถึงข้อมูลและมีการปกป้องเสรีภาพขั้นพื้นฐานโดยเป็นไปตามกฎหมายภายในประเทศและความตกลงระหว่างประเทศ

เป้าหมายที่ 17 : เสริมความเข้มแข็งให้แก่กลไกการดำเนินงานและฟื้นฟูหุ้นส่วนความร่วมมือระดับโลกเพื่อการพัฒนาที่ยั่งยืน

17.1 เสริมความแข็งแกร่งของการระดมทรัพยากรภายในประเทศโดยรวมถึง ผ่านทางการสนับสนุนระหว่างประเทศไปยังประเทศกำลังพัฒนาเพื่อพัฒนาขีดความสามารถภายในประเทศในการเก็บภาษีและรายได้ของอื่นๆ ของรัฐ

17.2 ประเทศพัฒนาแล้วจะดำเนินการให้เป็นผลตามพันธกรณีเรื่องการให้ความช่วยเหลือเพื่อการพัฒนาอย่างเป็นทางการโดยเต็มที่โดยรวมถึงพันธกรณีที่ให้ไว้โดยประเทศพัฒนาแล้วหลายประเทศที่จะบรรลุเป้าหมายการมีสัดส่วน ODA/GNI ร้อยละ 0.7 สำหรับให้แก่ประเทศกำลังพัฒนา และมีสัดส่วน ODA/GNI ร้อยละ 0.15 ถึง 0.20 สำหรับให้แก่ประเทศพัฒนาน้อยที่สุด โดยสนับสนุนให้ผู้ให้ ODA พิจารณาตั้งเป้าหมายที่จะให้มี สัดส่วน ODA/GNI ถึงอย่างน้อยร้อยละ 0.20 สำหรับให้แก่ประประเทศพัฒนาน้อยที่สุด

17.3 ระดมทรัพยากรทางการเงินเพิ่มเติมจากแหล่งที่หลากหลายไปยังประเทศกำลังพัฒนา

17.4 ช่วยประเทศกำลังพัฒนาในการบรรลุความยั่งยืนของหนี้ระยะยาว โดยใช้นโยบายที่ประสานงานกันที่มุ่งส่งเสริมการจัดหาเงินทุนโดยการก่อหนี้ การบรรเทาหนี้และการปรับโครงสร้างหนี้ตามความเหมาะสม และแก้ปัญหาหนี้ต่างประเทศของประเทศที่ยากจนและมีหนี้สินในระดับสูงเพื่อลดการประสบปัญหาหนี้

17.5 ใช้และดำเนินการให้เกิดผลตามระบอบการส่งเสริมการลงทุนสำหรับประเทศพัฒนาน้อยที่สุดเทคโนโลยี

17.6 เพิ่มพูนความร่วมมือระหว่างประเทศและในภูมิภาคแบบเหนือ-ใต้ ใต้-ใต้ และไตรภาคีและการเข้าถึงวิทยาศาสตร์ เทคโนโลยี และนวัตกรรมและยกระดับการแบ่งปันความรู้ตามเงื่อนไขที่ตกลงร่วมกัน โดยรวมถึงผ่านการพัฒนาการประสานงานระหว่างกลไกที่มีอยู่เดิมเฉพาะอย่างยิ่งในระดับของสหประชาชาติ และผ่านทางกลไกอำนวยความสะดวกด้านเทคโนโลยีของโลกเป้าหมายการพัฒนาแห่งสหัสวรรษ Sustainable Development Goals (SDGs) ฉบับเต็ม 16

17.7 ส่งเสริมการพัฒนาการถ่ายทอดและการเผยแพร่เทคโนโลยีที่เป็นมิตรกับสิ่งแวดล้อมให้กับประเทศกำลังพัฒนาภายใต้เงื่อนไขที่อำนวยประโยชน์แก่ประเทศกำลังพัฒนารวมทั้งตามเงื่อนไขสิทธิพิเศษตามที่ตกลงร่วมกัน

17.8 ให้ธนาคารเทคโนโลยีและกลไกการเสริมสร้างขีดความสามารถด้านวิทยาศาสตร์ เทคโนโลยีและนวัตกรรมสำหรับประเทศพัฒนาน้อยที่สุด ทำงานได้อย่างเต็มที่ภายในปี 2560 และเพิ่มพูนการใช้เทคโนโลยีสนับสนุนที่สำคัญ (enabling technology) เฉพาะอย่างยิ่งเทคโนโลยีสารสนเทศและการสื่อสาร การเสริมสร้างขีดความสามารถ

17.9 เพิ่มพูนการสนับสนุนระหว่างประเทศสำหรับการดำเนินการด้านการเสริมสร้างขีดความสามารถที่มีประสิทธิผลและมีการตั้งเป้าในประเทศกำลังพัฒนาเพื่อสนับสนุนแผนระดับชาติที่จะดำเนินงานในทุกเป้าหมายการพัฒนาที่ยั่งยืนรวมถึงผ่านทางความร่วมมือแบบเหนือ-ใต้ ใต้-ใต้ และไตรภาคี การค้า

17.10 ส่งเสริมระบบการค้าพหุภาคีที่เป็นสากล มีกติกาเปิดกว้าง ไม่เลือกปฏิบัติ และเสมอภาคภายใต้องค์การการค้าโลกโดยรวมถึงผ่านการสิ้นสุดการเจรจาภายใต้วาระการพัฒนารอบโดฮา

17.11 เพิ่มส่วนแบ่งการส่งออกของประเทศกำลังพัฒนาในการส่งออกทั่วโลกให้สูงขึ้นอย่างมีนัยสำคัญ โดยเพิ่มส่วนแบ่งของประเทศพัฒนาน้อยที่สุดให้สูงขึ้น 2 เท่าในปี 2563

17.12 ทำให้เกิดการดำเนินการในเวลาที่เหมาะสมในเรื่องการเข้าถึงตลาดปลอดภาษีและปลอดการจำกัดปริมาณในระยะยาวสำหรับประเทศพัฒนาน้อยที่สุด โดยให้สอดคล้องกับการตัดสินใจขององค์การการค้าโลก โดยรวมถึงการสร้างหลักประกันว่ากฎว่าด้วยแหล่งกำเนิดสินค้าที่มีการให้สิทธิพิเศษทางการค้าที่ใช้กับประเทศพัฒนาน้อยที่สุดจะมีความโปร่งใสและเรียบง่ายและมีส่วนช่วยอำนวยความสะดวกในการเข้าถึงตลาด ประเด็นเชิงระบบความสอดคล้องเชิงนโยบายและเชิงสถาบัน

17.13 เพิ่มพูนเสถียรภาพเศรษฐกิจมหภาคของโลก โดยรวมถึงผ่านทางการประสานงานนโยบายและความสอดคล้องเชิงนโยบาย

เป้าหมายที่ 17 : เสริมความเข้มแข็งให้แก่กลไกการดำเนินงานและฟื้นฟูหุ้นส่วนความร่วมมือระดับโลกเพื่อการพัฒนาที่ยั่งยืน (ต่อ)

17.14 ยกระดับความสอดคล้องเชิงนโยบายเพื่อการพัฒนาที่ยั่งยืน

17.15 เคารพพื้นที่ทางนโยบายและความเป็นผู้นำของแต่ละประเทศที่จะสร้างและดำเนินงานตามนโยบาย เพื่อการขจัดความยากจนและการพัฒนาที่ยั่งยืน หุ้นส่วนความร่วมมือจากภาคส่วนที่หลากหลาย

17.16 ยกระดับหุ้นส่วนความร่วมมือระดับโลกเพื่อการพัฒนาที่ยั่งยืน โดยร่วมเติมเต็มโดยหุ้นส่วนความร่วมมือจากภาคส่วนที่หลากหลายซึ่งจะระดมและแบ่งปันความรู้ ความเชี่ยวชาญ เทคโนโลยี และทรัพยากรเงิน เพื่อจะสนับสนุนการบรรลุเป้าหมายการพัฒนาที่ยั่งยืนในทุกประเทศ โดยเฉพาะในประเทศกำลังพัฒนา

17.17 สนับสนุนและส่งเสริมหุ้นส่วนความร่วมมือระหว่างภาครัฐ ภาครัฐ-ภาคเอกชน และประชาสังคม โดยสร้างบนประสบการณ์และกลยุทธ์ด้านทรัพยากรของหุ้นส่วน เป้าหมายการพัฒนาแห่งสหัสวรรษ Sustainable Development Goals (SDGs)

17.18 ยกระดับการสนับสนุนด้านการเสริมสร้างขีดความสามารถให้กับประเทศกำลังพัฒนารวมถึงประเทศพัฒนาน้อยที่สุดและรัฐกำลังพัฒนาที่เป็นเกาะขนาดเล็ก ให้เพิ่มการมีอยู่ของข้อมูลที่มีคุณภาพ ทันเวลาและเชื่อถือได้ และจำแนกในเรื่องรายได้ เพศ อายุ เชื้อชาติ ชาติพันธุ์ สถานะการอพยพ ความบกพร่องทางร่างกาย ตำแหน่งทางภูมิศาสตร์ และคุณลักษณะอื่นๆ ที่เกี่ยวข้องตามบริบทของประเทศ ภายในปี 2563

17.19 ต่อยอดจากข้อริเริ่มที่มีอยู่แล้วในการพัฒนาการตรวจวัดความก้าวหน้าของการพัฒนาที่ยั่งยืนที่มีผลต่อผลิตภัณฑ์มวลรวมภายในประเทศ และสนับสนุนการสร้างขีดความสามารถด้านสถิติในประเทศกำลังพัฒนา ภายในปี 2573 สำหรับประเทศไทยเองนั้น นอกจากการพัฒนาใน 3 มิติ คือ เศรษฐกิจ สังคม และสิ่งแวดล้อม ตาม แนวทางของ SDGs แล้ว ประเทศไทยยังให้ความสำคัญกับมิติทางด้านวัฒนธรรมอีกด้วย และการจะบรรลุความสำเร็จของเป้าหมายการพัฒนาที่ยั่งยืนได้นั้น พระบาทสมเด็จพระเจ้าอยู่หัว พระมหากษัตริย์นักพัฒนาที่ทรงได้รับการยอมรับอย่างกว้างขวางทั้งในประเทศและระดับนานาชาติได้พระราชทานเข็มทิศการพัฒนาไว้ให้ทุกภาคส่วนน้อมนำไปประยุกต์ใช้อย่างเหมาะสม นั่นคือหลักปรัชญาของเศรษฐกิจพอเพียงซึ่งเป็นแนวพระราชดำริที่ตั้งอยู่บนรากฐานของวัฒนธรรมไทยเป็นแนวทางการพัฒนาบนพื้นฐานของทางสายกลางและความไม่ประมาท คำนึงถึงความพอประมาณ ความมีเหตุผล การสร้างภูมิคุ้มกันในตัวเอง ตลอดจนใช้ความรู้และคุณธรรมเป็นพื้นฐานในการดำรงชีวิตซึ่งจะนำไปสู่ความสุขในการดำเนินชีวิตและสร้างสัมฤทธิผลแห่งการพัฒนาที่ยั่งยืนได้อย่างแท้จริง

ที่มา : https://www.sdgmove.com/aboutsdgs/

2.3.4 แผนพัฒนากลุ่มจังหวัด/ภาค

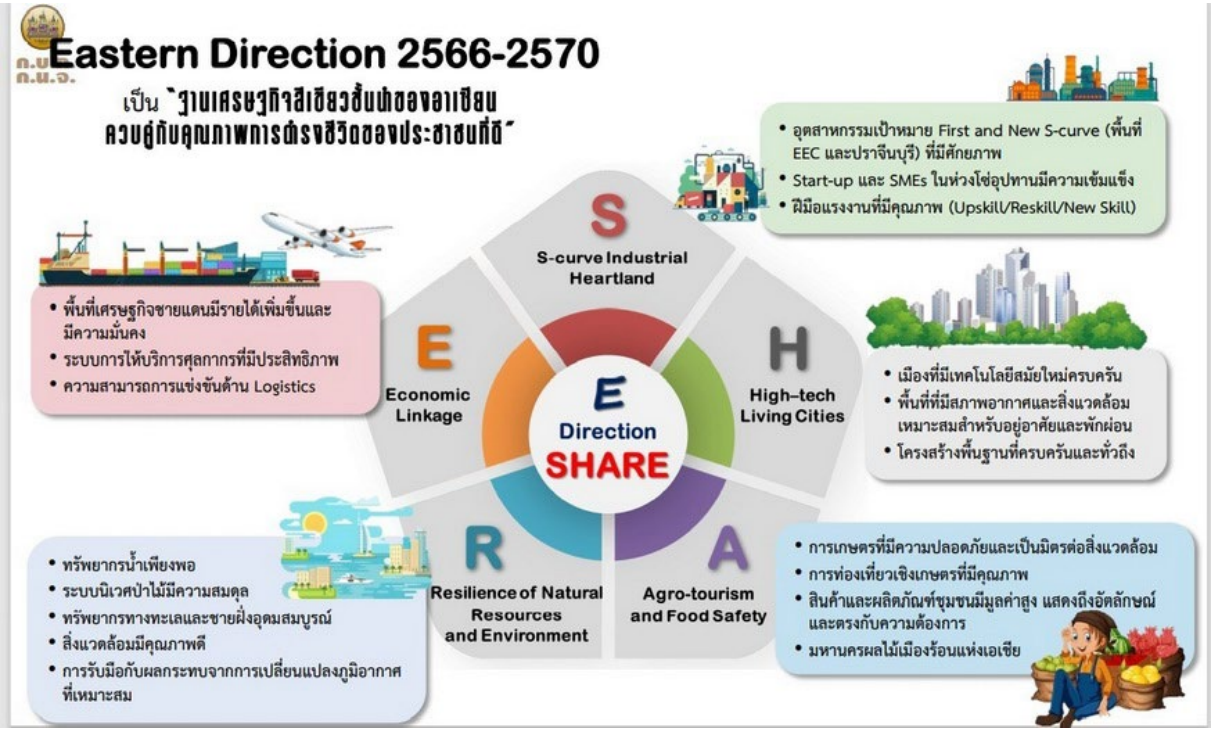

<u>ประเด็นการพัฒนาของกลุ่มจังหวัดภาคตะวันออก 1 (ฉะเชิงเทรา ชลบุรี ระยอง) พ.ศ. 2566 - 2570</u>

ประเด็นการพัฒนาที่ 1 พัฒนาพื้นที่เพื่อส่งเสริมการค้า การลงทุนอุตสาหกรรม มุ่งสู่เขตพัฒนาพิเศษภาคตะวันออกที่ดีและทันสมัย

ประเด็นการพัฒนาที่ 2 พัฒนาพื้นที่ให้เป็นแหล่งผลิตสินค้าเกษตรที่ได้มาตรฐาน และมีมูลค่าสูง

ประเด็นการพัฒนาที่ 3 ส่งเสริมและพัฒนาสิ่งอำนวยความสะดวก สินค้า และการบริการ ด้านการท่องเที่ยว

ประเด็นการพัฒนาที่ 4 ส่งเสริมและพัฒนาการบริหารจัดการทรัพยากรธรรมชาติ และสิ่งแวดล้อม

ประเด็นการพัฒนาที่ 5 พัฒนาทรัพยากรมนุษย์ในทุกช่วงวัยให้มีคุณภาพชีวิตที่ดี มีความมั่นคงปลอดภัย และส่งเสริมการเรียนรู้ตลอดช่วงชีวิต

ที่มา : สำนักงานคณะกรรมการเศรษฐกิจและสังคมแห่งชาติ
(http://osm.chonburi.go.th/webeastosm/main/web_index)

2.3.5 ประเด็นการพัฒนาจังหวัดชลบุรี พ.ศ. 2571 – 2575

วิสัยทัศน์จังหวัดชลบุรี



ยุทธศาสตร์การพัฒนาจังหวัดชลบุรี (พ.ศ.2571 -2575) ประกอบไปด้วยทั้งหมด 6 ประเด็นการพัฒนา ดังนี้

ประเด็นการพัฒนาที่ 1 ยกระดับให้เป็นจังหวัดท่องเที่ยวที่มีคุณภาพระดับนานาชาติ

ประเด็นการพัฒนาที่ 2 สร้างเสริมนวัตกรรมเกษตร สู่เศรษฐกิจมูลค่าสูงอย่างยั่งยืน

ประเด็นการพัฒนาที่ 3 สนับสนุนการพัฒนานวัตกรรมอุตสาหกรรม เพิ่มขีดความสามารถในการแข่งขันด้านเศรษฐกิจอย่างยั่งยืน

ประเด็นการพัฒนาที่ 4 ยกระดับประสิทธิภาพการบริหารจัดการภาครัฐ โครงสร้างพื้นฐานและคมนาคม

ประเด็นการพัฒนาที่ 5 สร้างสรรค์สังคมให้มั่นคงมีคุณภาพและยั่งยืน ตามหลักปรัชญาเศรษฐกิจพอเพียง

ประเด็นการพัฒนาที่ 6 บริหารจัดการทรัพยากรธรรมชาติและสิ่งแวดล้อมให้เกิดความสมดุลอย่างมีส่วนร่วมอย่างยั่งยืน

2.3.6 ประเด็นการพัฒนาขององค์กรปกครองส่วนท้องถิ่นในเขตจังหวัดชลบุรี

วิสัยทัศน์องค์กรปกครองส่วนท้องถิ่นจังหวัดชลบุรี



ประเด็นการพัฒนาขององค์กรปกครองส่วนท้องถิ่นในเขตจังหวัดชลบุรี ประกอบด้วย 7 ประเด็นการพัฒนา ดังนี้

1. การพัฒนาโครงสร้างพื้นฐาน / สาธารณูปโภค

1.1 พัฒนาประปาชุมชนที่สะอาด / พอเพียง และมีคุณภาพ

1.2 จัดการแหล่งน้ำให้เพียงพอ เพื่อเป็นต้นทุนใช้ในด้านการเกษตร / อุตสาหกรรม / อุปโภคบริโภค และการท่องเที่ยว

1.3 พัฒนาถนน / สะพานให้ได้มาตรฐาน โดยให้องค์กรปกครองส่วนท้องถิ่นมีส่วนร่วม

1.4 ปรับปรุงเครือข่ายเส้นทางคมนาคม ความเชื่อมโยงสู่การพัฒนาด้านเศรษฐกิจการท่องเที่ยวและการเข้าสู่ประชาคมอาเซียน

1.5 พัฒนาระบบจราจร และความปลอดภัยบนท้องถนน

1.6 พัฒนาระบบไฟฟ้า

1.7 ส่งเสริมและพัฒนาขนส่งมวลชน

1.8 พัฒนาระบบโทรศัพท์ และอินเตอร์เน็ตความเร็วสูง

1.9 พัฒนาระบบผังเมือง / และงานการควบคุมอาคาร

1.10 พัฒนาโครงสร้างพื้นฐาน สู่การเปลี่ยนแปลงทางนวัตกรรม

2. การส่งเสริมวัฒนธรรมและการท่องเที่ยวสู่นวัตกรรมวิถีใหม่

2.1 พัฒนารูปแบบวัฒนธรรมและการท่องเที่ยวเชิงอนุรักษ์โดยชุมชนมีส่วนร่วมจัดการและสร้างจุดเด่นที่เอื้อต่อการท่องเที่ยว

2.2 กำหนดโซน / รูปแบบท่องเที่ยวและบุคลากรท่องเที่ยว ภาคีทุกภาคส่วนที่เกี่ยวข้องกับการท่องเที่ยว โดยมีแผนที่ชัดเจนร่วมกัน

2.3 ยกระดับภูมิปัญญาท้องถิ่น / วัฒนธรรมให้เชื่อมโยงกับการท่องเที่ยว และคงเอกลักษณ์ชุมชน

2.4 พัฒนาอุตสาหกรรมการท่องเที่ยวของท้องถิ่นให้ได้มาตรฐาน

2.5 ส่งเสริมศักยภาพผู้ประกอบการในการให้บริการด้านการท่องเที่ยว

2.6 ส่งเสริมวัฒนธรรม ประเพณีขององค์กรปกครองส่วนท้องถิ่นให้ยั่งยืน

2.7 ส่งเสริมศาสนาและวัฒนธรรมของท้องถิ่นให้คงอยู่และยั่งยืน

2.8 พัฒนานวัตกรรมด้านการท่องเที่ยว สู่ความเป็นเมืองอัจฉริยะ

3. การพัฒนาเกษตร / อุตสาหกรรมให้ได้มาตรฐาน

3.1 ยกระดับความรู้ / ทักษะด้านการเกษตร และประยุกต์ใช้เทคโนโลยีนวัตกรรมที่เหมาะสม

3.2 เพิ่มมูลค่าสินค้าการเกษตรให้ได้มาตรฐาน และรวมกลุ่มวิสาหกิจในการบริการจัดการ

3.3 พัฒนาเศรษฐกิจพอเพียงที่สอดคล้องกับการบริหารการจัดสรรน้ำ / ระบบนิเวศน์ที่เหมาะสม

3.4 สร้างความร่วมมือกับผู้ประกอบการในการพัฒนาธุรกิจที่เป็นมิตรกับสิ่งแวดล้อมให้ได้มาตรฐาน

3.5 พัฒนาเกษตรนวัตกรรมสู่การดำรงชีพที่ยั่งยืน

4. การพัฒนาคุณภาพชีวิตสู่เมืองนวัตกรรม น้อมนำหลักเศรษฐกิจพอเพียง

4.1 ยกระดับคุณภาพชีวิตผู้ด้อยโอกาส/ผู้สูงอายุ/ผู้พิการ ให้มีสวัสดิการที่ดี ได้มาตรฐาน มีอาชีพทางเลือกที่เหมาะสม

4.2 ส่งเสริมเด็ก / เยาวชนให้มีทักษะชีวิตที่ดี และเพิ่มพื้นที่สร้างสรรค์ที่เหมาะสม

4.3 ส่งเสริมคุณภาพสินค้า ผลิตภัณฑ์ และความเป็นเอกลักษณ์ของท้องถิ่นสู่ระดับภาค

4.4 ส่งเสริมและเพิ่มโอกาสการมีงานทำและมีรายได้เพิ่มมากขึ้น

4.5 พัฒนาคุณภาพการศึกษาทั้งใน-นอกระบบตามอัธยาศัย และยกระดับผลสัมฤทธิ์ทางการเรียนของเด็ก / เยาวชน โดยให้องค์กรปกครองส่วนท้องถิ่นมีส่วนร่วม

4.6 พัฒนาการกีฬาเด็ก / เยาวชน / ประชาชน พร้อมทั้งจัดหาสถานที่ / บำรุงรักษาซ่อมแซม ให้พร้อมสำหรับการรองรับการพัฒนา

4.7 พัฒนาส่งเสริมสุขภาพอนามัยของประชาชนให้มีคุณภาพชีวิตที่ดี

4.8 พัฒนาและส่งเสริมการป้องกันและระงับการระบาดของโรคติดต่อ

4.9 การพัฒนาระบบสวัสดิการสังคมของประชาชน

4.10 พัฒนาคุณภาพชีวิตผ่านแนวคิดนวัตกรรมอย่างยั่งยืน

4.11 เสริมสร้างนวัตกรรมที่เข้มแข็ง สู่ระบบการศึกษาขั้นพื้นฐาน

4.12 ส่งเสริมคุณภาพชีวิตผู้สูงวัย สู่นวัตกรรมที่เปลี่ยนแปลง

5. การอนุรักษ์ / ฟื้นฟูสิ่งแวดล้อมและพลังงาน

5.1 พัฒนาระบบการบริหารจัดการขยะ / น้ำเสีย และมลภาวะอื่น ๆ ให้มีประสิทธิภาพ

5.2 ปลูกฝังจิตสำนึกเด็ก / เยาชน และประชาชนให้มีส่วนร่วมในการจัดการสิ่งแวดล้อม / มีเครือข่ายเฝ้าระวังที่ดี

5.3 อนุรักษ์ / ฟื้นฟูทรัพยากรที่ดิน ป่าไม้ ทะเล ชายฝั่ง โดยการจัดการแบบบูรณาการให้คงความอุดมสมบูรณ์ยั่งยืน และส่งเสริมการใช้พลังงานที่เหมาะสม

5.4 ส่งเสริมเครือข่าย / จัดตั้งศูนย์และกลไกเฝ้าระวังเตือนภัยด้านสิ่งแวดล้อม / ธรรมชาติ

5.5 นวัตกรรมสีเขียวสู่การจัดการสิ่งแวดล้อมที่ยั่งยืน

6. การบริหารจัดการตามหลักธรรมาภิบาลสู่นวัตกรรมสมัยใหม่

6.1 พัฒนาทักษะผู้นำ ระบบข้อมูลและยกระดับการวางแผนชุมชนให้เชื่อมโยงกับการพัฒนาท้องถิ่นอย่างต่อเนื่อง

6.2 พัฒนาหน่วยงาน / ศักยภาพบุคลากรท้องถิ่นให้มีทักษะ / เชี่ยวชาญเฉพาะทางและสามารถประยุกต์ความรู้ในการปฏิบัติงานที่มีประสิทธิภาพ

6.3 ส่งเสริมการบริหารจัดการร่วมกับหน่วยงานต่าง ๆ

6.4 ปรับปรุงสภาพแวดล้อมที่เอื้อต่อการเปลี่ยนแปลงทางนวัตกรรม

6.5 พัฒนาศักยภาพด้านนวัตกรรมสู่องค์กรที่ทันสมัย

6.6 พัฒนาองค์กรสู่นวัตกรรมที่ยั่งยืน

7. ด้านความปลอดภัยในชีวิตและทรัพย์สิน

7.1 การป้องกันและฟื้นฟูผู้ติดยาเสพติด

7.2 ส่งเสริมให้ประชาชนมีส่วนร่วมและเฝ้าระวังด้านยาเสพติด

7.3 สนับสนุนการรักษาความปลอดภัยในชีวิตและทรัพย์สิน

7.4 เสริมสร้างนวัตกรรมความปลอดภัยในสังคมไทยอย่างยั่งยืน

2.4 ประเด็นการพัฒนาท้องถิ่นของเทศบาลนครบ้านสวน

เทศบาลนครบ้านสวนได้กำหนดประเด็น การพัฒนาไว้ 5 ประเด็นการพัฒนา ดังนี้

1. ด้านการพัฒนาคุณภาพชีวิต สังคม เศรษฐกิจ ระบบสาธารณสุข การฟื้นฟูสิ่งแวดล้อมและพลังงาน
2. ด้านโครงสร้างพื้นฐานและสาธารณูปโภค สาธารณูปการ และการผังเมือง
3. ด้านการศึกษา ศาสนา วัฒนธรรม การท่องเที่ยว กีฬา และ นันทนาการ
4. ด้านการพัฒนาระบบการบริหารจัดการภาครัฐสมัยใหม่
5. ด้านการพัฒนาเมืองอัจฉริยะ (Smart City Solution)



2.4 ประเด็นการพัฒนาเทศบาลนครบ้านสวน

ลำดับที่	ประเด็นการพัฒนาของท้องถิ่น	แนวทางการพัฒนาท้องถิ่น/กลยุทธ์	ตัวชี้วัด (KPIs)	จำนวนโครงการ
1	พัฒนาคุณภาพชีวิต สังคม เศรษฐกิจ ระบบสาธารณสุข การฟื้นฟูสิ่งแวดล้อม และพลังงาน	1.ส่งเสริมการมีส่วนร่วม การเรียนรู้ ในการมีส่วนร่วมในการพัฒนาท้องถิ่น มีจิตสาธารณะ สามารถปรับตัวเรียนรู้ให้เท่าทันการเปลี่ยนแปลงทางสังคม ส่งเสริมหน้าที่พลเมืองในระบอบประชาธิปไตย และตระหนักถึงความสำคัญของสถาบันหลักของชาติ	1.ประชาชนเข้าร่วมโครงการ/กิจกรรมการปลูกฝังระเบียบวินัย หน้าที่พลเมืองและการเคารพสิทธิผู้อื่น ร้อยละ 100 ต่อปี 2.ประชาชนเข้าร่วมโครงการ/กิจกรรมสาธารณประโยชน์เพื่อให้คนในท้องถิ่นมีจิตใจเอื้ออาทรและเกื้อกูลกัน ร้อยละ 100 ต่อปี	20
		2.ส่งเสริมอาชีพและเศรษฐกิจชุมชนโดยพัฒนาทักษะความรู้แก่ประชาชนอย่างครอบคลุมและทั่วถึง เพื่อให้สามารถพึ่งพาตนเองและปรับตัวเท่าทันการเปลี่ยนแปลง	ประชาชนที่ผ่านการฝึกอบรมทักษะความรู้เพื่อพัฒนาทักษะความรู้เพื่อประกอบอาชีพ ร้อยละ 80 ของจำนวนผู้เข้าอบรม	20
		3.ส่งเสริมให้ประชาชนมีคุณภาพชีวิตที่ดีสามารถเข้าถึงสิทธิ สวัสดิการสังคม มีภูมิคุ้มกัน อย่างทั่วถึงและเป็นธรรม	1.มีข้อมูลคนพิการ ผู้ยากไร้ และผู้ด้อยโอกาสในระบบฐานข้อมูลร้อยละ 100 ต่อปี 2.ผู้พิการและผู้ด้อยโอกาสทางสังคม เข้าร่วมโครงการ/กิจกรรมที่สนับสนุนหรือส่งเสริมพัฒนาให้มีคุณภาพชีวิตที่ดีขึ้นร้อยละ 100 ต่อปี	20
		4.พัฒนาประสิทธิภาพการป้องกันและบรรเทาสาธารณภัยและความปลอดภัยในชีวิตและทรัพย์สิน เสริมสร้างศักยภาพในการป้องกันและปราบปรามยาเสพติด	1.ชุมชน/สถานประกอบการ ที่ผ่านการอบรมซักซ้อมแผนที่เกี่ยวกับการป้องกันและบรรเทาสาธารณภัยร้อยละ 100 ต่อปี 2.อัตราการเสียชีวิต และ บาดเจ็บจากภัยพิบัติเป็นศูนย์ (0 คน) 3.ประชาชนผู้เข้าร่วมโครงการ/กิจกรรมมีความรู้ความเข้าใจเกี่ยวกับการป้องกันภัย จากภัยพิบัติและจากยาเสพติด ไม่ต่ำกว่าร้อยละ 80 ต่อปี	10

ลำดับที่	ประเด็นการพัฒนาของท้องถิ่น	แนวทางการพัฒนาท้องถิ่น/กลยุทธ์	ตัวชี้วัด (KPIs)	จำนวนโครงการ
1	พัฒนาคุณภาพชีวิต สังคม เศรษฐกิจ ระบบสาธารณสุข การฟื้นฟูสิ่งแวดล้อม และพลังงาน (ต่อ)	5.ส่งเสริมการเรียนรู้ สร้างทักษะและการมีส่วนร่วมในการพัฒนาบริการสาธารณสุขและสร้างเสริมสุขภาวะที่ดีทั้งกายและใจ	ประชาชนเข้าร่วมโครงการ/กิจกรรมส่งเสริมการพัฒนาทางด้านสาธารณสุขและเสริมสร้างสุขภาวะที่ดีทั้งกายและใจ ร้อยละ 100 ต่อปี	12
		6.ดูแลรักษาทรัพยากรธรรมชาติและสิ่งแวดล้อมให้เกิดความสมดุลและพัฒนาอย่างยั่งยืน	1.ประชาชนเข้าร่วมโครงการ/กิจกรรมส่งเสริมการมีส่วนร่วมในการดูแลรักษาทรัพยากรธรรมชาติและสิ่งแวดล้อมให้เกิดความสมดุลและพัฒนาอย่างยั่งยืน ร้อยละ 100 ต่อปี 2.ปริมาณขยะมูลฝอยที่ได้รับการจัดเก็บในพื้นที่ไม่ต่ำกว่าร้อยละ 77 ของปริมาณขยะมูลฝอยที่เกิดขึ้นจริงต่อวัน 3.จำนวนแหล่งทรัพยากรธรรมชาติได้รับการฟื้นฟูและพัฒนาเพิ่มขึ้น ไม่ต่ำกว่า 1 แห่งต่อปี	8
		7.เสริมสร้างประสิทธิภาพการลดมลพิษและขับเคลื่อนชุมชนสู่สังคมคาร์บอนต่ำ	1.ประชาชนเข้าร่วมโครงการ/กิจกรรม ส่งเสริมความรู้เกี่ยวกับการลดมลพิษและขับเคลื่อนชุมชนสู่สังคมคาร์บอนต่ำ ร้อยละ 100 ต่อปี 2.ประชาชนและสถานประกอบการสามารถลดการทำกิจกรรมที่ก่อให้เกิดมลพิษต่อชุมชนลดลง ไม่ต่ำกว่าร้อยละ 5 ต่อปี	10

ลำดับที่	ประเด็นการพัฒนาของท้องถิ่น	แนวทางการพัฒนาท้องถิ่น/กลยุทธ์	ตัวชี้วัด (KPIs)	จำนวนโครงการ
2	พัฒนาโครงสร้างพื้นฐานและสาธารณูปโภค สาธารณูปการและการผังเมือง	1.พัฒนาและปรับปรุงโครงสร้างพื้นฐาน เส้นทางคมนาคม การจราจร ระบบสาธารณูปโภค และสาธารณูปการ ให้มีมาตรฐาน และ ครอบคลุมพื้นที่	1.จำนวนโครงการถนน ที่ก่อสร้าง/บำรุงรักษาเพิ่มขึ้น ไม่น้อยกว่า 30 โครงการต่อปี 2.จำนวนโครงการติดตั้งไฟฟ้าส่องสว่าง ไม่น้อยกว่า 10 โครงการต่อปี 3.จำนวนระบบป้องกันน้ำท่วม และระบบระบายน้ำในชุมชนที่ได้รับการปรับปรุง ไม่น้อยกว่า 10 แห่งต่อปี	50
3	พัฒนาการศึกษา ศาสนา วัฒนธรรม การท่องเที่ยว กีฬา และ นันทนาการ	1.ส่งเสริมให้คนทุกช่วงอายุ ได้รับโอกาสในการศึกษา เรียนรู้ อย่างมีคุณภาพเท่าเทียมและทั่วถึง	1.สถานศึกษาในสังกัดเทศบาลมีการจัดการเรียนการสอน โดยใช้เทคโนโลยี นวัตกรรม ร้อยละ 100 ของสถานศึกษาในสังกัดเทศบาล 2.จำนวนนักเรียน ในสังกัดเทศบาลมีทักษะความรู้ผ่านเกณฑ์มาตรฐาน ไม่ต่ำกว่าร้อยละ 80 3.จำนวนเด็ก เยาวชน และ ประชาชนที่เข้าร่วมโครงการ/กิจกรรมการส่งเสริมโอกาสในการศึกษาเรียนรู้นอกห้องเรียน อย่างมีคุณภาพ ร้อยละ 100	35
		2.เสริมสร้างภูมิคุ้มกันทางสังคม ทำนุบำรุงศาสนา อนุรักษ์วัฒนธรรม ประเพณี ส่งเสริมค่านิยมความเป็นเป็นไทย โดยยึดหลักปรัชญาเศรษฐกิจพอเพียง	จำนวนเด็ก นักเรียน และประชาชนที่เข้าร่วมโครงการ/กิจกรรม เกี่ยวกับ การทำนุบำรุงศาสนา อนุรักษ์วัฒนธรรม ประเพณี ร้อยละ 100	10

ลำดับที่	ประเด็นการพัฒนาของท้องถิ่น	แนวทางการพัฒนาท้องถิ่น/กลยุทธ์	ตัวชี้วัด (KPIs)	จำนวนโครงการ
3	พัฒนาการศึกษา ศาสนา วัฒนธรรม การท่องเที่ยว กีฬา และ นันทนาการ (ต่อ)	3.ส่งเสริมและสนับสนุนทักษะด้านกีฬาและนันทนาการ แก่ เด็ก เยาวชน และประชาชน	1. จำนวน เด็ก เยาวชน และประชาชนมีสมรรถนะด้านกีฬา และนันทนาการ ผ่านเกณฑ์มาตรฐาน ไม่ต่ำกว่า ร้อยละ 80 2.เด็ก เยาวชน และประชาชนเข้าร่วมโครงการ/กิจกรรมส่งเสริมและสนับสนุนทักษะด้านกีฬา และนันทนาการ ร้อยละ 100	12
		4.ส่งเสริมและสนับสนุนการพัฒนาเพื่อยกระดับแหล่งท่องเที่ยว/เทศกาล/ประเพณีในท้องถิ่น	1.จำนวนโครงการที่ส่งเสริมและสนับสนุนการพัฒนาแหล่งท่องเที่ยว/เทศกาล/ประเพณีในท้องถิ่น ไม่ต่ำกว่า 5 โครงการ 2.จำนวนประชาชนที่เข้าร่วมโครงการ/กิจกรรมเพื่อยกระดับแหล่งท่องเที่ยว/เทศกาล/ประเพณีในท้องถิ่นไม่ต่ำกว่า 10,000 คนต่อปี	5
4	พัฒนาการบริหารจัดการภาครัฐสมัยใหม่	-พัฒนาระบบราชการและการบริการประชาชนให้มีประสิทธิภาพ ทันสมัย มีสมรรถนะสูง และได้มาตรฐาน ภายใต้หลักธรรมาภิบาล	1.จำนวนบุคลากรที่ได้รับการฝึกอบรมในหลักสูตรที่เกี่ยวข้องกับการพัฒนา ศักยภาพให้เหมาะสมกับการปฏิบัติหน้าที่ตามภารกิจ 2.จำนวนโครงการ/กิจกรรม ที่เกี่ยวกับการพัฒนาส่งเสริมการบริหารจัดการภาครัฐ ไม่น้อยกว่า 10 โครงการ/ปี	10
5	บริหารจัดการและพัฒนาเมืองอัจฉริยะ (Smart City Solution)	-พัฒนาระบบการให้บริการประชาชนโดยใช้เทคโนโลยีที่ทันสมัยอย่างครอบคลุมและทั่วถึง	-จำนวนโครงการ/กิจกรรมที่เกี่ยวกับการใช้เทคโนโลยีที่ทันสมัย และอัจฉริยะในการให้บริการประชาชน 10 โครงการ/ปี	10

2.5 จุดมุ่งหมายการพัฒนาท้องถิ่นในประเด็นการพัฒนา

ประเด็นการพัฒนาของท้องถิ่น	จุดมุ่งหมายการพัฒนาท้องถิ่น (Goal)	ความคาดหวังความสำเร็จในเชิงเป้าหมาย (Target)					
		ปี 71-75	ปี 71	ปี 72	ปี 73	ปี 74	ปี 75
1. พัฒนาคุณภาพชีวิต สังคม เศรษฐกิจ ระบบสาธารณสุข การฟื้นฟูสิ่งแวดล้อมและพลังงาน	1.ประชาชนทุกช่วงวัย มีส่วนร่วมในการพัฒนาเมือง และสามารถปรับตัวให้สอดคล้องกับบริบทของยุคสมัยที่เปลี่ยนแปลงอย่างเป็นระบบและยั่งยืน	100%	100%	100%	100%	100%	100%
	2.ประชาชนมีทักษะความรู้ในการประกอบอาชีพ สามารถต่อยอดและปรับตัวเท่าทันการเปลี่ยนแปลง	80%	80%	80%	80%	80%	80%
	3.ประชาชน สามารถเข้าถึงสิทธิและสวัสดิการสังคม อย่างครอบคลุม ทั่วถึง และเป็นธรรม	100%	100%	100%	100%	100%	100%
	4. ประชาชนมีความปลอดภัยในชีวิตและทรัพย์สินจากภัยพิบัติต่างๆ และสามารถป้องกันภัยจากยาเสพติดในชุมชนได้	100%	100%	100%	100%	100%	100%

ประเด็นการพัฒนาของท้องถิ่น	จุดมุ่งหมายการพัฒนาท้องถิ่น (Goal)	ความคาดหวังความสำเร็จในเชิงเป้าหมาย (Target)					
		ปี 71-75	ปี 71	ปี 72	ปี 73	ปี 74	ปี 75
1. พัฒนาคุณภาพชีวิต สังคม เศรษฐกิจ ระบบสาธารณสุข การฟื้นฟูสิ่งแวดล้อมและพลังงาน (ต่อ)	5.ประชาชนมีสุขภาวะที่ดีและมีส่วนร่วมในการพัฒนาบริการสาธารณสุขและสร้างเสริมสุขภาวะที่ดีทั้งกายและใจ	100%	100%	100%	100%	100%	100%
	6.ประชาชนทุกภาคส่วนมีส่วนร่วมในการบริหาร จัดการดูแลรักษาทรัพยากรธรรมชาติ และสิ่งแวดล้อมให้เกิดความสมดุลและพัฒนาอย่างยั่งยืน	100%	100%	100%	100%	100%	100%
	7.ประชาชนและสถานประกอบการสามารถลดกิจกรรมที่ก่อให้เกิดมลพิษและขับเคลื่อนชุมชนสู่สังคมคาร์บอนต่ำ	5%	5%	5%	5%	5%	5%
2. พัฒนาโครงสร้างพื้นฐานและสาธารณูปโภค สาธารณูปการและการผังเมือง	โครงสร้างพื้นฐาน เส้นทางคมนาคม ระบบสาธารณูปโภค สาธารณูปการ และระบบการจราจรที่มีมาตรฐาน ครอบคลุมพื้นที่ รองรับการขยายตัวของเศรษฐกิจและชุมชน	300	50	55	60	65	70

ประเด็นการพัฒนาของท้องถิ่น	จุดมุ่งหมายการพัฒนาท้องถิ่น (Goal)	ความคาดหวังความสำเร็จในเชิงเป้าหมาย (Target)					
		ปี 71-75	ปี 71	ปี 72	ปี 73	ปี 74	ปี 75
3. พัฒนาการศึกษา ศาสนา วัฒนธรรม การท่องเที่ยว กีฬา และ นันทนาการ	1.ประชาชนทุกช่วงอายุ ได้รับโอกาสในการศึกษาเรียนรู้อย่างเท่าเทียมและทั่วถึง	100%	100%	100%	100%	100%	100%
	2.ประชาชนมีส่วนร่วมในกิจกรรมทางประเพณี วัฒนธรรม ศาสนา ค่านิยมความเป็นไทยเพื่อเป็นฐานรากให้ชุมชนและสังคมเข้มแข็ง	100%	100%	100%	100%	100%	100%
	3. เด็ก เยาวชน และประชาชนทุกช่วงวัยมีการพัฒนาทางด้านกีฬาและนันทนาการอย่างต่อเนื่อง	80%	80%	80%	80%	80%	80%
	4. ประชาชน/นักท่องเที่ยวเข้าร่วมกิจกรรมการท่องเที่ยว/เทศกาล/ประเพณี ของเทศบาล	50,000	20,000	20,000	25,000	25,000	25,000
4. พัฒนาการบริหารจัดการภาครัฐสมัยใหม่	ประชาชนได้รับการบริการที่มีประสิทธิภาพ ทันสมัย มีมาตรฐานและมีธรรมาภิบาล	65	10	10	15	15	15
5. บริหารจัดการและพัฒนาเมืองอัจฉริยะ (Smart City Solution)	ประชาชนในเมืองอัจฉริยะมีคุณภาพชีวิตที่ดี มีความทันสมัยในทุกมิติ	72	7	10	15	20	20

2.6 การวิเคราะห์ปัจจัยและสถานการณ์การเปลี่ยนแปลงที่มีผลต่อการพัฒนาท้องถิ่น

ที่	ประเด็นการพัฒนาของท้องถิ่น	หลักการวิเคราะห์	ผลการวิเคราะห์	ผลกระทบ
1	พัฒนาคุณภาพชีวิต สังคม เศรษฐกิจ ระบบสาธารณสุข การฟื้นฟูสิ่งแวดล้อม และพลังงาน	1.ใช้แนวคิด PESTEL Analysis ซึ่งเป็นเครื่องมือหรือกรอบแนวคิดในการวิเคราะห์สภาพแวดล้อมและปัจจัยภายนอกมหภาค (Macro-environment) ที่ไม่สามารถควบคุมได้ แต่ส่งผลกระทบต่อทิศทาง การวางแผนกลยุทธ์ และการดำเนินงานขององค์กร P - Political (การเมือง): นโยบายรัฐบาล, นโยบายผู้บริหารท้องถิ่น E - Economic (เศรษฐกิจ): การจัดสรรงบประมาณ S - Social (สังคม): พฤติกรรมผู้บริโภค, วัฒนธรรม, ไลฟ์สไตล์ ทัศนคติ และการเปลี่ยนแปลงโครงสร้างประชากร T - Technological (เทคโนโลยี): นวัตกรรมใหม่ๆที่นำมาใช้ในการให้บริการประชาชน E - Environmental (สิ่งแวดล้อม): สภาพภูมิอากาศ, ความยั่งยืน เป็นมิตรต่อสิ่งแวดล้อม L -Legal กฎหมาย กฎระเบียบต่างๆที่เกี่ยวข้อง เพื่อนำมาประเมินควบคู่กับการปฏิบัติงาน	1.การกำหนดนโยบายของผู้บริหารที่ส่งเสริมให้บ้านสวนเป็นเมืองเศรษฐกิจดี และมีสังคมที่น่าอยู่ส่งเสริมและพัฒนาตลาดชุมชนแนวใหม่ และยกระดับศักยภาพของผลิตภัณฑ์ชุมชน ภายใต้แนวคิด “กิน เที่ยว ซื้อ ใช้” การยกระดับศูนย์สุขภาพใกล้บ้าน การดูแล และฟื้นฟูผู้สูงอายุ คนพิการ เพื่อพัฒนาคุณภาพชีวิตระยะยาว รวมไปถึงการดำเนินการจัดการขยะ เฝ้าระวังภัยจากมลพิษ ภายใต้นโยบาย “บ้านสวนเมืองปลอดฝุ่น” และส่งเสริมการใช้พลังงานสะอาด เพื่อลดมลพิษและขับเคลื่อนชุมชนสู่สังคมคาร์บอนต่ำ	ผลกระทบด้านบวก : ทำให้เศรษฐกิจในชุมชนดีขึ้น กลุ่มเปราะบางได้รับการดูแล ฟื้นฟู เยียวยา อย่างครอบคลุม รวดเร็ว ปัญหาขยะ และ มลพิษในชุมชนได้รับการแก้ไขปัญหาให้มีสภาพที่ดีขึ้น ผลกระทบด้านลบ : ประชากรแฝงที่อาศัยอยู่ในชุมชนทั้งชาวไทย และต่างชาติ นำมาซึ่งปัญหาความปลอดภัยในชีวิตและทรัพย์สิน ยาเสพติด อาชญากรรม ความสะอาด ปัญหาขยะและความเป็นระเบียบเรียบร้อย และปัญหาการรุกล้ำทางเท้ารุกล้ำที่สาธารณะ และการจัดการผังเมืองเพื่อรองรับกับการพัฒนาพื้นที่ในเขตพัฒนาพิเศษภาคตะวันออก (EEC)ก็ส่งผลกระทบต่อประชาชนที่อยู่อาศัยบริเวณใกล้เคียง ปัญหาจากภัยธรรมชาติ เช่น ปัญหาอุทกภัย ซึ่งเกิดจากสภาพภูมิอากาศที่มีฝนตกหนักอย่างต่อเนื่องในจังหวัดชลบุรี สะสมเป็นเวลาหลายวัน ประกอบกับขยะที่ถูกน้ำฝนพัดพาไปอุดตันท่อระบายน้ำและตะแกรงรับน้ำ ทำให้เกิดน้ำท่วมขังในชุมชนตามถนน และเข้าสู่บ้านเรือนเป็นบริเวณกว้าง ส่งผลต่อการดำรงชีวิตประจำวัน การประกอบอาชีพ ของประชาชน

ที่	ประเด็นการพัฒนาของท้องถิ่น	หลักการวิเคราะห์	ผลการวิเคราะห์	ผลกระทบ
1	พัฒนาคุณภาพชีวิต เศรษฐกิจ ระบบสาธารณสุข การฟื้นฟูสิ่งแวดล้อม และพลังงาน (ต่อ)	2.แนวคิดการมีส่วนร่วมของประชาชน (People Participation): แนวคิดที่ให้คนในชุมชนร่วมคิด ร่วมทำ และร่วมรับผิดชอบ เพื่อสร้างความเข้มแข็งและการพึ่งพาตนเองอย่างยั่งยืน 3.การวิเคราะห์ SWOT Analysis จุดแข็ง จุดอ่อน โอกาส อุปสรรค ขององค์กร	2. เทศบาลนครบ้านสวน ส่งเสริมให้ประชาชนมีส่วนร่วม ในการร่วมกันคิด ร่วมกันทำ ร่วมกันรับผิดชอบจากกิจกรรม และโครงการต่างๆ มากกว่า 200 โครงการต่อปี 3.การวิเคราะห์ SWOT S - Strengths (จุดแข็ง) เทศบาลนครบ้านสวนเป็นชุมชนเมืองขนาดใหญ่ มีรายได้สูง มีหน่วยงานที่ให้บริการทางด้านสุขภาพ บริการการแพทย์ ทั้งภาครัฐและเอกชนที่ครบถ้วนและครอบคลุมรวมไปถึงการเป็นศูนย์กลางการค้าและธุรกิจที่ครบวงจร W - Weaknesses (จุดอ่อน) เกิดผลกระทบที่มาจากการเป็นชุมชนเมือง เช่น ปัญหาขยะ มลพิษ ระบบระบายน้ำ การจราจรติดขัด สัตว์จรจัด ยาเสพติด อุบัติเหตุ อาชญากรรม O - Opportunities (โอกาส): ปัจจัยภายนอกที่เป็นโอกาส เทศบาลนครบ้านสวน มีนโยบายพัฒนาเมืองให้เป็นเมือง Smart City ผ่านการใช้เทคโนโลยี นวัตกรรม และปัญญาประดิษฐ์เข้ามาช่วยในการบริการประชาชน เช่น การก่อสร้างตะแกรงดักขยะอัจฉริยะ การเช่าระบบตู้เติมน้ำดื่มอัจฉริยะ T - Threats (ภัยคุกคาม / อุปสรรค): ปัจจัยภายนอกที่อาจสร้างความเสี่ยงขึ้น เช่นกฎระเบียบของราชการบางอย่างที่ไม่เอื้ออำนวยต่อการบริหารงาน การจัดผังเมืองเพื่อรองรับการพัฒนาเป็นเขต EEC อาจส่งผลกระทบให้เกิดการร้องเรียนจากประชาชนที่ได้รับผลกระทบจากการพัฒนา	

ที่	ประเด็นการพัฒนาของท้องถิ่น	หลักการวิเคราะห์	ผลการวิเคราะห์	ผลกระทบ
		4.ทฤษฎีการพัฒนาที่ยั่งยืน (Sustainable Development Theory) คือ การพัฒนาที่ตอบสนองความต้องการของคนในรุ่นปัจจุบัน โดยไม่ทำลายทรัพยากรและโอกาสของคนรุ่นต่อไป **เศรษฐกิจ:** การเติบโตและการกระจายรายได้อย่างเป็นธรรม **สังคม**: การลดความเหลื่อมล้ำ สร้างความเท่าเทียม ปลอดภัย และความเป็นอยู่ที่ดี **สิ่งแวดล้อม**: การใช้ทรัพยากรธรรมชาติอย่างรู้คุณค่า ไม่ทำลายระบบนิเวศ และรับมือกับการเปลี่ยนแปลงสภาพภูมิอากาศ	4.ทฤษฎีการพัฒนาที่ยั่งยืน (Sustainable Development Theory) เทศบาลนครบ้านสวน มีนโยบายส่งเสริมการพัฒนาที่ยังยืน ทั้งทางด้าน สังคม เศรษฐกิจ สิ่งแวดล้อม ผ่านโครงการมากกว่า 200 โครงการของเทศบาล เช่น โครงการอนุรักษ์ฟื้นฟูทรัพยากรธรรมชาติ โครงการพัฒนากลุ่มอาชีพต่างๆ	

ที่	ประเด็นการพัฒนาของท้องถิ่น	หลักการวิเคราะห์	ผลการวิเคราะห์	ผลกระทบ
2	พัฒนาโครงสร้างพื้นฐานสาธารณูปโภค สาธารณูปการ และการผังเมือง	PDCA (Plan-Do-Check-Act) หรือ Deming Cycle คือแนวคิดการบริหารจัดการคุณภาพและพัฒนาองค์กรอย่างต่อเนื่อง (Continuous Improvement) โดยแบ่งการทำงานออกเป็น 4 ขั้นตอนที่วนเป็นวงกลมไม่มีวันสิ้นสุด ใช้	P - Plan (วางแผน) การวางแผนขั้นตอนการก่อสร้าง ปรับปรุงโครงสร้างพื้นฐาน สาธารณูปโภค สาธารณูปการ อย่างเป็นขั้นเป็นตอน ถูกต้องตามระเบียบ D - Do (ปฏิบัติตามแผน): ลงมือทำตามแผนที่วางไว้ C - Check (ตรวจสอบ): วัดผล ติดตามการดำเนินการตามโครงการ A - Act (ปรับปรุงแก้ไข): นำผลการประเมินมาปรับใช้ หากสำเร็จให้ทำเป็นมาตรฐานใหม่ (Standardization)	ผลกระทบด้านบวก : การวางแผนโครงการเป็นไปด้วยความเป็นระเบียบเรียบร้อย ถูกต้องตามหลักการ กระตุ้นการเติบโตทางเศรษฐกิจเพิ่มขีดความสามารถในการแข่งขัน เพิ่มการเข้าถึงสาธารณูปโภคสาธารณูปการให้กับประชาชนมากขึ้น ผลกระทบด้านลบ : เกิดปัญหาจราจรติดขัด ปัญหาการร้องเรียนจากประชาชนที่ได้รับผลกระทบจากการก่อสร้างและการก่อสร้างสาธารณูปโภคและสาธารณูปการที่ยังไม่ครอบคลุมทั้งหมด

ที่	ประเด็นการพัฒนาของท้องถิ่น	หลักการวิเคราะห์	ผลการวิเคราะห์	ผลกระทบ
3	พัฒนาการศึกษา ศาสนา วัฒนธรรม การท่องเที่ยว กีฬา และนันทนาการ	1.ทฤษฎีความเสมอภาคทางการศึกษา (Educational Equity Theory): วิเคราะห์ขีดความสามารถในการเข้าถึงทรัพยากรการเรียนรู้อย่างทั่วถึงและเท่าเทียม 2.ทฤษฎีโครงสร้างหน้าที่นิยม (Structural Functionalism): มองศาสนาและวัฒนธรรมเป็นกลไกสร้างความยึดเหนี่ยว ค่านิยมร่วม และบรรทัดฐานที่ทำให้สังคมดำรงอยู่ได้อย่างสงบสุข 3. แนวคิดการท่องเที่ยวอย่างยั่งยืน (Sustainable Tourism Framework): สมดุลระหว่างผลกระทบด้านเศรษฐกิจ สังคม-วัฒนธรรม และสิ่งแวดล้อม 4.ทฤษฎีการผ่อนคลาย (Relaxation/Recreation Theory): การทำกิจกรรมเพื่อฟื้นฟูร่างกายและจิตใจจากความเหนื่อยล้าที่เกิดจากการทำงานหรือภาระหน้าที่ในชีวิตประจำวัน	เทศบาลนครบ้านสวน มีศักยภาพในการส่งเสริมความเท่าเทียมทางการศึกษาแก่ สถานศึกษาในเขตพื้นที่ โดยมีการอุดหนุนงบประมาณให้แก่สถานศึกษาเพื่อพัฒนาศักยภาพด้านการเรียนการสอน เทคโนโลยี และภาษาต่างประเทศ เพื่อให้การเรียนการสอนมีประสิทธิภาพส่งผลต่อการเรียนของนักเรียนให้มีศักยภาพสูงขึ้น ทางด้านศาสนา และวัฒนธรรม ก็มีการส่งเสริมและทำนุบำรุงศาสนา รวมไปถึงส่งเสริมศิลปะ วัฒนธรรม ผ่านโครงการต่างๆ เช่น โครงการสืบสานประเพณีลอยกระทง โครงการอนุรักษ์สืบสานประเพณีไทย ร่วมใจถวายเทียนพรรษา โครงการประกวดมารยาทไทย ด้านการท่องเที่ยวก็มีความพยายามที่จะส่งเสริมและพัฒนาพื้นที่ให้เป็นแหล่งท่องเทียว โดยวิเคราะห์จาก มิติทางด้าน เศรษฐกิจ ให้มีการกระจายรายได้สู่ชุมชน มิติด้านสังคมและวัฒนธรรม ต้องไม่สร้างความเดือดร้อนให้คนในชุมชน อนุรักษ์วิถีชีวิต และอัตลักษณ์ชุมชน และด้านสิ่งแวดล้อม ต้องมีการรักษาและฟื้นฟูสิ่งแวดล้อม และมีการบริหารจัดการขยะอย่างมีประสิทธิภาพ เช่น โครงการก่อสร้างทางเดินศึกษาธรรมชาติป่าในเมืองและอนุรักษ์ป่าชายเลน ด้านกีฬา และนันทนาการ ก็มีการจัดกิจกรรมเพื่อช่วยผ่อนคลายความเหนื่อยล้า เช่น โครงการฝึกอบรมทักษะกีฬา การอบรมทักษะดนตรีไทย	ผลกระทบด้านบวก : เด็กและเยาวชนได้รับการศึกษาที่เท่าเทียมกันโดยเฉพาะด้านเทคโนโลยีและภาษาต่างประเทศ เด็กและเยาวชนสามารถใช้เทคโนโลยี และใช้ภาษาต่างประเทศได้อย่างมีประสิทธิภาพ มีผลสัมฤทธิ์ทางการเรียนที่สูงขึ้น ในด้านศาสนา วัฒนธรรม ประเพณี นันทนาการ และ การท่องเที่ยว เด็ก เยาวชน และประชาชน ได้เข้าร่วมกิจกรรมดังกล่าวเป็นจำนวนมาก ผลกระทบด้านลบ : ในด้านการศึกษาในบางช่วงจะขาดแคลน ครูผู้สอน ส่งผลต่อความต่อเนื่องและประสิทธิภาพการเรียนของนักเรียน

ที่	ประเด็นการพัฒนาของท้องถิ่น	หลักการวิเคราะห์	ผลการวิเคราะห์	ผลกระทบ
4	พัฒนาการบริหารจัดการภาครัฐสมัยใหม่	1.หลักธรรมาภิบาล (Good Governance) คือ แนวทางการปกครอง การบริหารจัดการ และการควบคุมดูแลกิจการให้มีความถูกต้อง โปร่งใส และเกิดประโยชน์สูงสุดแก่สังคมหรือองค์กร 2.แนวคิดการบริหารภาครัฐยุคดิจิทัล คือ การปรับเปลี่ยนการทำงานและการให้บริการโดยนำเทคโนโลยีดิจิทัลและปัญญาประดิษฐ์ (AI) มาใช้ เพื่อเพิ่มความสะดวกรวดเร็ว โปร่งใส และลดขั้นตอนที่ซ้ำซ้อน มีการให้บริการเชิงรุก มีการออกแบบบริการให้มีการบูรณาการช่องทางที่ประชาชนคุ้นเคย เช่น ใช้ LINE เป็นบ้านด่านแรกก่อนส่งต่อเข้าสู่ระบบธุรกรรมเชิงลึก การปฏิบัติตามกฎหมายและมาตรฐาน การยึดถือ พ.ร.บ. การปฏิบัติราชการทางอิเล็กทรอนิกส์ พ.ศ. 2565 และมาตรฐานจาก สำนักงานพัฒนารัฐบาลดิจิทัล (DGA) เป็นแนวปฏิบัติ และการฝึกอบรมเจ้าหน้าที่ให้มีความเข้าใจและสามารถใช้เทคโนโลยีดิจิทัลได้อย่างมีประสิทธิภาพ เพื่อสร้างองค์กรที่กระชับและทันสมัย	เทศบาลนครบ้านสวนเป็นเทศบาลขนาดใหญ่ และใช้หลักธรรมาภิบาลบูรณาการร่วมกับแนวคิดการบริหารภาครัฐยุคดิจิตอล ในการปกครองและบริหารจัดการองค์กร ประกอบด้วย หลักความโปร่งใส (Transparency): มีการเปิดเผยข้อมูลที่เกี่ยวข้องกับการดำเนินงานของเทศบาล ผ่านการประชาสัมพันธ์ช่องทางต่าง เช่น เวปไซต์ ,ป้าย LED , รถประชาสัมพันธ์, เสียงตามสาย, คณะกรรมการชุมชน เพื่อให้ประชาชนเข้าถึงข้อมูลรัฐ และสามารถตรวจสอบได้ หลักความรับผิดชอบ(Accountability): มีการกำหนดตัวบุคคลหรือหน่วยงานที่ต้องรับผิดชอบหากระบบเทคโนโลยีหรือ AI เกิดข้อผิดพลาดหรือสร้างความเสียหาย มีหลักการคุ้มครองข้อมูลส่วนบุคคล (Data Protection): ควบคุมและบริหารจัดการข้อมูลตามหลักธรรมาภิบาลข้อมูล (Data Governance) เพื่อรักษาความลับและความเป็นส่วนตัว เช่น การปฏิบัติตามกฎหมาย PDPA หลักความเสมอภาคและการมีส่วนร่วม (Equity & Participation): ออกแบบเทคโนโลยีให้ทุกคนเข้าถึงได้อย่างเท่าเทียม และเปิดให้ผู้มีส่วนได้เสียมีส่วนร่วมในการประเมินผลกระทบก่อนนำเทคโนโลยีมาใช้งาน	ผลกระทบด้านบวก : ประชาชนได้รับการบริการที่สะดวก รวดเร็ว ทันสมัย มีความโปร่งใส ตรวจสอบได้ ลดโอกาสในการทุจริตและการใช้ดุลยพินิจของเจ้าหน้าที่ในการตัดสินใจ ลดความเหลื่อมล้ำทางสังคม มีการใช้ทรัพยากรเป็นไปอย่างคุ้มค่าเกิดประโยชน์สูงสุด ลดภาระค่าใช้จ่ายและงบประมาณ ประชาชนให้ความเชื่อมั่น และชื่นชมสร้างภาพลักษณ์ที่ดีของเทศบาล ผลกระทบด้านลบ : ปัญหาความปลอดภัยไซเบอร์และข้อมูลรั่วไหลจากการจัดเก็บข้อมูลส่วนบุคคลของประชาชนจำนวนมากในระบบดิจิทัล อาจส่งผลกระทบต่อความมั่นคงและความเชื่อมั่นของประชาชน ความเหลื่อมล้ำทางดิจิทัล ประชาชนกลุ่มเปราะบาง อาจเข้าไม่ถึงเทคโนโลยีหรือขาดความรู้เท่าทัน ทำให้เสียโอกาสในการเข้าถึงสวัสดิการอย่างเท่าเทียม และบุคลากรบางตำแหน่งอาจไม่มีความจำเป็นในอนาคตอีกต่อไป

ลำดับที่	ประเด็นการพัฒนาของท้องถิ่น	หลักการวิเคราะห์	ผลการวิเคราะห์	ผลกระทบ
5	บริหารจัดการและพัฒนาเมืองอัจฉริยะ (Smart City Solution)	กรอบแนวคิดองค์ประกอบ 7 ด้านของเมืองอัจฉริยะ ประเทศไทย โดยสำนักส่งเสริมเศรษฐกิจดิจิทัล (depa) 1.การบริหารภาครัฐอัจฉริยะ (Smart Governance): เน้นความโปร่งใส การให้บริการภาครัฐผ่านช่องทางดิจิทัล 2.เศรษฐกิจอัจฉริยะ (Smart Economy): การส่งเสริมเศรษฐกิจด้วยนวัตกรรม พาณิชย์อิเล็กทรอนิกส์ และเทคโนโลยีภาคธุรกิจการเดินทางและขนส่งอัจฉริยะ 3.การเดินทางและขนส่งอัจฉริยะ (Smart Mobility): ระบบขนส่งสาธารณะที่ปลอดภัย สะดวก ประหยัดพลังงาน และลดมลพิษพลังงานอัจฉริยะ 4.พลังงานอัจฉริยะ(Smart Energy): การบริหารจัดการพลังงานทางเลือกและประหยัดพลังงานในเมืองสิ่งแวดล้อมอัจฉริยะ 5.สิ่งแวดล้อมอัจฉริยะ(Smart Environment): การใช้เทคโนโลยีติดตามและจัดการมลพิษ ขยะ และภัยพิบัติ	เทศบาลนครบ้านสวนได้รับการประกาศรับรองเป็นเขตส่งเสริมเมืองอัจฉริยะจากสำนักงานส่งเสริมเศรษฐกิจดิจิทัล (depa) เมื่อวันที่ 13 มิถุนายน 2567 ปัจจุบันเทศบาลมีโครงการต่างๆที่ตอบโจทย์ smart city ด้านต่างๆ ดังนี้ 1.ด้าน Smart Energy จำนวน 2 โครงการ ประกอบด้วย - Smart LED Light โครงการติดตั้งโคมไฟนวัตกรรม LED ขนาด 95 วัตต์ พร้อมอุปกรณ์ครบชุด - Smart Solar Rooftop โครงการติดตั้งพลังงานทดแทนจากแสงอาทิตย์บนหลังคา (Solar rooftop) 2.ด้าน Smart Environment จำนวน 3 โครงการ ประกอบด้วย - Bansuan Smart Automatric Garbage Trap โครงการก่อสร้างและติดตั้งเครื่องดักขยะหน้าตะแกรงประตูระบายน้ำแบบอัตโนมัติ บริเวณคลองเกลือ หมู่ที่ 3 ตำบลบ้านสวน - โครงการเมืองบ้านสวนสดใส ใส่ใจสิ่งแวดล้อม - โครงการจัดการขยะแบบมีส่วนร่วม	ผลกระทบด้านบวก : ประชาชนได้รับการบริการที่สะดวกรวดเร็ว ทันสมัย มีประสิทธิภาพ ลดความเหลื่อมล้ำทางสังคม ลดการใช้ทรัพยากรสิ้นเปลือง มุ่งเน้นการใช้ทรัพยากรให้เกิดความยั่งยืน ลดปัญหาขยะ สิ่งปฏิกูล เพิ่มความปลอดภัยในชีวิตและทรัพย์สินให้กับประชาชน ผลกระทบด้านลบ :ปัญหาการโจมตีทางดิจิทัล หากระบบล่มจะส่งผลกระทบต่อการดำเนินงานทันที ปัญหาความเหลื่อมล้ำทางสังคม การใช้เทคโนโลยีอาจทำให้ผู้สูงอายุหรือผู้ที่ไม่เข้าถึงดิจิทัลเข้าไม่ถึงการบริการต่างๆของภาครัฐ อีกทั้งด้านต้นทุนและงบประมาณในการจัดทำโครงการอัจฉริยะเหล่านี้มีราคาสูงมาก ซึ่งทำให้เทศบาลต้องใช้งบประมาณเป็นจำนวนมากในการบริหารจัดการ

ลำดับที่	ประเด็นการพัฒนาของท้องถิ่น	หลักการวิเคราะห์	ผลการวิเคราะห์	ผลกระทบ
5	บริหารจัดการและพัฒนาเมืองอัจฉริยะ (Smart City Solution) (ต่อ)	6. การดำรงชีวิตอัจฉริยะ (Smart Living) การดูแลความปลอดภัย สุขภาพ และสิ่งอำนวยความสะดวกในชีวิตประจำวัน 7.พลเมืองอัจฉริยะ (Smart People): การพัฒนาการเรียนรู้และทักษะดิจิทัลของประชาชนให้พร้อมรับการเปลี่ยนแปลง	3.ด้าน Smart Living จำนวน โครงการ ประกอบด้วย - โครงการติดตั้งระบบธาราบำบัดและอุปกรณ์ออกกำลังกายในน้ำ - โครงการก่อสร้างอาคารศูนย์พัฒนาคุณภาพชีวิตผู้สูงอายุ 4.ด้าน Smart Governance จำนวน 3 โครงการ ประกอบด้วย - One Stop Service คำร้องอัจฉริยะ โครงการพัฒนาระบบให้บริการประชาชน One Stop Service - Bansuan Smart Office โครงการระบบสารบรรณอิเล็กทรอนิกส์ E-Office 5 ด้านการดำรงชีวิตอัจฉริยะ (Smart Living) จำนวน 1 โครงการ ประกอบด้วย - โครงการเช่าระบบตู้เติมน้ำอัจฉริยะ	

2.7 สรุปภาพรวมประเด็นการพัฒนาท้องถิ่น

ที่	ประเด็นการพัฒนาของท้องถิ่น	จุดมุ่งหมายการพัฒนาท้องถิ่น (Goals)	ผลการวิเคราะห์ (Expect)	หน่วยงานรับผิดชอบ
1	พัฒนาคุณภาพชีวิต สังคม เศรษฐกิจ ระบบสาธารณสุข การฟื้นฟูสิ่งแวดล้อมและพลังงาน	ส่งเสริมให้ประชาชนทุกช่วงวัย มีส่วนร่วมในการพัฒนาเมือง และสามารถปรับตัวให้สอดคล้องกับบริบทของยุคสมัยที่เปลี่ยนแปลงอย่างเป็นระบบและยั่งยืน อีกทั้งประชาชนมีทักษะความรู้ในการประกอบอาชีพ สามารถต่อยอดและปรับตัวเท่าทันการเปลี่ยนแปลงประชาชนสามารถเข้าถึงสิทธิและสวัสดิการสังคมอย่างครอบคลุม ทั่วถึง และเป็นธรรม นอกจากนี้ประชาชนมีความปลอดภัยในชีวิตและทรัพย์สินจากภัยพิบัติต่างๆ และสามารถป้องกันภัยจากยาเสพติดในชุมชนได้ประชาชนมีสุขภาวะที่ดีและมีส่วนร่วมในการพัฒนาบริการสาธารณสุขและสร้างเสริมสุขภาวะที่ดีทั้งกายและใจประชาชนทุกภาคส่วนมีส่วนร่วมในการบริหารจัดการดูแลรักษาทรัพยากรธรรมชาติและสิ่งแวดล้อมให้เกิดความสมดุลและพัฒนาอย่างยั่งยืนประชาชนและสถานประกอบการสามารถลดกิจกรรมที่ก่อให้เกิดมลพิษและขับเคลื่อนชุมชนสู่สังคมคาร์บอนต่ำ	การกำหนดนโยบายของผู้บริหารที่ส่งเสริมให้บ้านสวนเป็นเมืองเศรษฐกิจดี และมีสังคมที่น่าอยู่ส่งเสริมและพัฒนาตลาดชุมชนแนวใหม่ และยกระดับศักยภาพของผลิตภัณฑ์ชุมชน ภายใต้แนวคิด “กิน เที่ยว ซื้อ ใช้ ” การยกระดับศูนย์สุขภาพใกล้บ้าน การดูแล และฟื้นฟูผู้สูงอายุ คนพิการ เพื่อพัฒนาคุณภาพชีวิตระยะยาว รวมไปถึงการดำเนินการจัดการขยะ เฝ้าระวังภัยจากมลพิษ ภายใต้นโยบาย “บ้านสวนเมืองปลอดฝุ่น” และส่งเสริมการใช้พลังงานสะอาด เพื่อลดมลพิษและขับเคลื่อนชุมชนสู่สังคมคาร์บอนต่ำ เทศบาลนครบ้านสวน ส่งเสริมให้ประชาชนมีส่วนร่วม ในการร่วมกันคิด ร่วมกันทำ ร่วมกันรับผิดชอบ จากกิจกรรม และโครงการต่างๆ มากกว่า 200 โครงการต่อปี ในส่วนการวิเคราะห์ SWOT สามารถวิเคราะห์ได้ดังนี้ S - Strengths (จุดแข็ง) เทศบาลนครบ้านสวนเป็นชุมชนเมืองขนาดใหญ่ มีรายได้สูง มีหน่วยงานที่ให้บริการทางด้านสุขภาพ บริการการแพทย์ทั้งภาครัฐและเอกชนที่ครบถ้วนและครอบคลุมรวมไปถึงการเป็นศูนย์กลางการค้าและธุรกิจที่ครบวงจร	-สำนักปลัดเทศบาล -สำนักสาธารณสุขและสิ่งแวดล้อม -สำนักช่าง -กองสวัสดิการสังคม ฯลฯ

ที่	ประเด็นการพัฒนาของท้องถิ่น	จุดมุ่งหมายการพัฒนาท้องถิ่น (Goals)	ผลการวิเคราะห์ (Expect)	หน่วยงานรับผิดชอบ
1	พัฒนาคุณภาพชีวิต สังคม เศรษฐกิจ ระบบสาธารณสุข การฟื้นฟูสิ่งแวดล้อมและพลังงาน (ต่อ)		W - Weaknesses (จุดอ่อน) เกิดผลกระทบที่มาจากการเป็นชุมชนเมือง เช่น ปัญหาขยะ มลพิษ ระบบระบายน้ำ การจราจรติดขัด สัตว์จรจัด ยาเสพติด อุบัติเหตุ อาชญากรรม O - Opportunities (โอกาส): ปัจจัยภายนอกที่เป็นโอกาส เทคบาลนครบ้านสวน มีนโยบายพัฒนาเมืองให้เป็นเมือง Smart City ผ่านการใช้เทคโนโลยีนวัตกรรม และปัญญาประดิษฐ์เข้ามาช่วยในการบริการประชาชน เช่น การก่อสร้างตะแกรงดักขยะอัจฉริยะ การเช่าระบบตู้เติมน้ำดื่มอัจฉริยะ T - Threats (ภัยคุกคาม / อุปสรรค): ปัจจัยภายนอกที่อาจสร้างความเสี่ยงขึ้น เช่นกฎระเบียบของราชการบางอย่างที่ไม่เอื้ออำนวยต่อการบริหารงาน การจัดผังเมืองเพื่อรองรับการพัฒนาเป็นเขต EEC อาจส่งผลกระทบให้เกิดการร้องเรียนจากประชาชนที่ได้รับผลกระทบจากการพัฒนา ด้านการพัฒนาที่ยั่งยืน เทศบาลนครบ้านสวน มีนโยบายส่งเสริมการพัฒนาที่ยังยืน ทั้งทางด้าน สังคม เศรษฐกิจ สิ่งแวดล้อม ผ่านโครงการมากกว่า 200 โครงการ	

ที่	ประเด็นการพัฒนาของท้องถิ่น	จุดมุ่งหมายการพัฒนาท้องถิ่น (Goals)	ผลการวิเคราะห์ (Expect)	หน่วยงานรับผิดชอบ
2	พัฒนาโครงสร้างพื้นฐาน สาธารณูปโภค สาธารณูปการ และการผังเมือง	พัฒนาโครงสร้างพื้นฐาน เส้นทางคมนาคม ระบบสาธารณูปโภค สาธารณูปการ และระบบการจราจรที่มีมาตรฐาน ครอบคลุมพื้นที่ รองรับการขยายตัวของเศรษฐกิจและชุมชน	P - Plan (วางแผน) การวางแผนขั้นตอนการก่อสร้างปรับปรุงโครงสร้างพื้นฐาน สาธารณูปโภค สาธารณูปการ อย่างเป็นขั้นเป็นตอน ถูกต้อง ตามระเบียบ D - Do (ปฏิบัติตามแผน): ลงมือทำตามแผนที่วางไว้ C - Check (ตรวจสอบ): วัดผล ติดตามการดำเนินการตามโครงการ A - Act (ปรับปรุงแก้ไข): นำผลการประเมินมาปรับใช้ หากสำเร็จให้ทำเป็นมาตรฐานใหม่ (Standardization) โครงสร้างพื้นฐานที่ดี ต้องมี ระบบพื้นฐานและสิ่งอำนวยความสะดวกที่มีคุณภาพ ยั่งยืน และครอบคลุม สามารถขับเคลื่อนเศรษฐกิจ สนับสนุนการใช้ชีวิต และรองรับการเติบโตของชุมชนได้อย่างยั่งยืน	-สำนักช่าง ฯลฯ

ที่	ประเด็นการพัฒนาของท้องถิ่น	จุดมุ่งหมายการพัฒนาท้องถิ่น (Goals)	ผลการวิเคราะห์ (Expect)	หน่วยงานรับผิดชอบ
3	พัฒนาการศึกษา ศาสนา วัฒนธรรม การท่องเที่ยว กีฬา และนันทนาการ	ส่งเสริมให้ประชาชนทุกช่วงอายุได้รับโอกาสในการศึกษาเรียนรู้ อย่างเท่าเทียมและทั่วถึง มีส่วนร่วมในกิจกรรมทางประเพณี วัฒนธรรม ศาสนา ค่านิยมความเป็นไทยเพื่อเป็นฐานรากให้ชุมชนและสังคมเข้มแข็ง ด้านการกีฬา และนันทนาการ ส่งเสริมให้เด็ก เยาวชน และประชาชนทุกช่วงวัยมีการพัฒนาทางด้านกีฬา และนันทนาการอย่างต่อเนื่อง ด้านการท่องเที่ยว ส่งเสริมให้ประชาชน/นักท่องเที่ยวเข้าร่วมกิจกรรมการท่องเที่ยว/เทศกาล/ประเพณี ของเทศบาล	เทศบาลนครบ้านสวน มีศักยภาพในการส่งเสริมความเท่าเทียมทางการศึกษาแก่ สถานศึกษาในเขตพื้นที่ โดยมีการอุดหนุนงบประมาณให้แก่สถานศึกษาเพื่อพัฒนาศักยภาพด้านการเรียนการสอน เทคโนโลยี และภาษาต่างประเทศ เพื่อให้การเรียนการสอนมีประสิทธิภาพส่งผลต่อการเรียนของนักเรียนให้มีศักยภาพสูงขึ้น ทางด้านศาสนา และวัฒนธรรม ก็มีการส่งเสริมและทำนุบำรุงศาสนา รวมไปถึงส่งเสริมศิลปะ วัฒนธรรม ผ่านโครงการต่างๆ เช่น โครงการสืบสานประเพณีลอยกระทง โครงการอนุรักษ์สืบสานประเพณีไทย ร่วมใจถวายเทียนพรรษา โครงการประกวดมารยาทไทย ด้านการท่องเที่ยวก็มีความพยายามที่จะส่งเสริมและพัฒนาพื้นที่ให้เป็นแหล่งท่องเทียว โดยวิเคราะห์จาก มิติทางด้าน เศรษฐกิจให้มีการกระจายรายได้สู่ชุมชน มิติด้านสังคมและวัฒนธรรม ต้องไม่สร้างความเดือดร้อนให้คนในชุมชนอนุรักษ์วิถีชีวิต และอัตลักษณ์ชุมชน และด้านสิ่งแวดล้อม ต้องมีการรักษาและฟื้นฟูสิ่งแวดล้อมและมีการบริหารจัดการขยะอย่างมีประสิทธิภาพ เช่น โครงการก่อสร้างทางเดินศึกษาธรรมชาติป่าในเมืองและอนุรักษ์ป่าชายเลน ด้านกีฬา และนันทนาการ ก็มีการจัดกิจกรรมเพื่อช่วยผ่อนคลายความเหนื่อยล้า เช่น โครงการฝึกอบรมทักษะกีฬาการอบรมทักษะดนตรีไทย	-สำนักปลัดเทศบาล -กองการศึกษา ฯลฯ

ที่	ประเด็นการพัฒนาของท้องถิ่น	จุดมุ่งหมายการพัฒนาท้องถิ่น (Goals)	ผลการวิเคราะห์ (Expect)	หน่วยงานรับผิดชอบ
4	พัฒนาการบริหารจัดการภาครัฐสมัยใหม่	ดำเนินการให้ประชาชนได้รับการบริการที่มีประสิทธิภาพ ทันสมัย มีมาตรฐานและมีธรรมาภิบาล	เทศบาลนครบ้านสวนเป็นเทศบาลขนาดใหญ่ และใช้หลักธรรมาภิบาลบูรณาการร่วมกับแนวคิดการบริหารภาครัฐยุคดิจิตอล ในการปกครองและบริหารจัดการองค์กร ประกอบด้วย หลักความโปร่งใส (Transparency): มีการเปิดเผยข้อมูลที่เกี่ยวข้องกับการดำเนินงานของเทศบาล ผ่านการประชาสัมพันธ์ช่องทางต่าง เช่น เวปไซต์ ,ป้าย LED , รถประชาสัมพันธ์, เสียงตามสาย, คณะกรรมการชุมชน เพื่อให้ประชาชนเข้าถึงข้อมูลรัฐ และสามารถตรวจสอบได้ หลักความรับผิดชอบ(Accountability): มีการกำหนดตัวบุคคลหรือหน่วยงานที่ต้องรับผิดชอบหากระบบเทคโนโลยีหรือ AI เกิดข้อผิดพลาดหรือสร้างความเสียหาย มีหลักการคุ้มครองข้อมูลส่วนบุคคล (Data Protection): ควบคุมและบริหารจัดการข้อมูลตามหลักธรรมาภิบาลข้อมูล (Data Governance) เพื่อรักษาความลับและความเป็นส่วนตัว เช่น การปฏิบัติตามกฎหมาย PDPA หลักความเสมอภาคและการมีส่วนร่วม (Equity & Participation): ออกแบบเทคโนโลยีให้ทุกคนเข้าถึงได้อย่างเท่าเทียม และเปิดให้ผู้มีส่วนได้เสียมีส่วนร่วมในการประเมินผลกระทบก่อนนำเทคโนโลยีมาใช้งาน	-สำนักคลัง -สำนักปลัดเทศบาล -สำนักช่าง -สำนักสาธารณสุขและสิ่งแวดล้อม -กองยุทธศาสตร์และงบประมาณ -กองสวัสดิการสังคม -กองการเจ้าหน้าที่ -หน่วยตรวจสอบภายใน

ที่	ประเด็นการพัฒนาของท้องถิ่น	จุดมุ่งหมายการพัฒนาท้องถิ่น (Goals)	ผลการวิเคราะห์ (Expect)	หน่วยงานรับผิดชอบ
5	บริหารจัดการและพัฒนาเมืองอัจฉริยะ (Smart City Solution)	ดำเนินการให้ประชาชนในเมืองอัจฉริยะมีคุณภาพชีวิตที่ดี มีความทันสมัยในทุกมิติ	เทศบาลนครบ้านสวนได้รับการประกาศรับรองเป็นเขตส่งเสริมเมืองอัจฉริยะจากสำนักงานส่งเสริมเศรษฐกิจดิจิทัล (depa) เมื่อวันที่ 13 มิถุนายน 2567 ปัจจุบันเทศบาลมีโครงการต่างๆที่ตอบโจทย์ smart city ด้านต่างๆ ดังนี้ 1.ด้าน Smart Energy จำนวน 2 โครงการ ประกอบด้วย - Smart LED Light โครงการติดตั้งโคมไฟนวัตกรรม LED ขนาด 95 วัตต์ พร้อมอุปกรณ์ครบชุด - Smart Solar Rooftop โครงการติดตั้งพลังงานทดแทนจากแสงอาทิตย์บนหลังคา (Solar rooftop) 2.ด้าน Smart Environment จำนวน 3 โครงการ ประกอบด้วย - Bansuan Smart Automatric Garbage Trap โครงการก่อสร้างและติดตั้งเครื่องดักขยะหน้าตะแกรงประตูระบายน้ำแบบอัตโนมัติ บริเวณคลองเกลือ หมู่ที่ 3 ตำบลบ้านสวน - โครงการเมืองบ้านสวนสดใส ใส่ใจสิ่งแวดล้อม - โครงการจัดการขยะแบบมีส่วนร่วม	-สำนักคลัง -สำนักปลัดเทศบาล -สำนักช่าง -สำนักสาธารณสุขและสิ่งแวดล้อม -กองยุทธศาสตร์และงบประมาณ -กองสวัสดิการสังคม -กองการเจ้าหน้าที่ -หน่วยตรวจสอบภายใน

ที่	ประเด็นการพัฒนาของท้องถิ่น	จุดมุ่งหมายการพัฒนาท้องถิ่น (Goals)	ผลการวิเคราะห์ (Expect)	หน่วยงานรับผิดชอบ
5	บริหารจัดการและพัฒนาเมืองอัจฉริยะ (Smart City Solution) (ต่อ)		3.ด้าน Smart Living จำนวน 4 โครงการ ประกอบด้วย - โครงการติดตั้งระบบธาราบำบัดและอุปกรณ์ออกกำลังกายในน้ำ - โครงการก่อสร้างอาคารศูนย์พัฒนาคุณภาพชีวิตผู้สูงอายุ - โครงการเช่าระบบตู้เติมน้ำอัจฉริยะ (MyRe-fill City) - โครงการติดตั้งป้ายประชาสัมพันธ์อัจฉริยะ 4.ด้าน Smart Governance จำนวน 3 โครงการ ประกอบด้วย - One Stop Service คำร้องอัจฉริยะ โครงการพัฒนาระบบให้บริการประชาชน One Stop Service - Bansuan Smart Office โครงการระบบสารบรรณอิเล็กทรอนิกส์ E-Office และโครงการอื่นๆที่กำลังดำเนินการในอนาคตเพื่อพัฒนาบ้านสวนให้เป็น นครอัจฉริยะ	



ส่วนที่ 3

การนำแผนพัฒนาท้องถิ่นสู่การปฏิบัติ

บัญชีรายละเอียดโครงการพัฒนาท้องถิ่น

แผนพัฒนาท้องถิ่น (พ.ศ. 2571 - 2575)

เทศบาลนครบ้านสวน อำเภอเมืองชลบุรี จังหวัดชลบุรี

ประเด็นการพัฒนาท้องถิ่น	ปี 2571		ปี 2572		ปี 2573		ปี 2574		ปี 2575	
	จำนวนโครงการ	งบประมาณ (บาท)	จำนวนโครงการ	งบประมาณ (บาท)	จำนวนโครงการ	งบประมาณ (บาท)	จำนวนโครงการ	งบประมาณ (บาท)	จำนวนโครงการ	งบประมาณ (บาท)
ประเด็นการพัฒนาที่ 1 พัฒนาคุณภาพชีวิต สังคม เศรษฐกิจ ระบบสาธารณสุข การฟื้นฟูสิ่งแวดล้อมและพลังงาน	45	175,605,000	43	88,385,000	43	82,105,000	42	81,885,000	43	82,105,000
ประเด็นการพัฒนาที่ 2 พัฒนาโครงสร้างพื้นฐาน สาธารณูปโภค สาธารณูปการ และการผังเมือง	1	1,000,000	1	1,000,000	1	1,000,000	1	1,000,000	1	1,000,000
ประเด็นการพัฒนาที่ 3 พัฒนาการศึกษา ศาสนา วัฒนธรรม การท่องเที่ยว กีฬา และนันทนาการ	34	25,276,000	35	25,776,000	34	25,276,000	34	25,276,000	34	25,276,000
ประเด็นการพัฒนาที่ 4 พัฒนาการบริหารจัดการภาครัฐสมัยใหม่	8	2,610,000	8	2,610,000	8	2,610,000	8	2,610,000	8	2,610,000
ประเด็นการพัฒนาที่ 5 บริหารจัดการและพัฒนาเมืองอัจฉริยะ (Smart City Solution)	2	1,000,000	4	4,600,000	2	1,000,000	2	1,000,000	5	2,500,000
รวมทั้งสิ้น	**90**	**205,491,000**	**91**	**122,371,000**	**88**	**111,991,000**	**87**	**111,771,000**	**91**	**113,491,000**

บัญชีรายละเอียดโครงการพัฒนาท้องถิ่น
แผนพัฒนาท้องถิ่น (พ.ศ. 2571 - 2575)
เทศบาลนครบ้านสวน อำเภอเมืองชลบุรี จังหวัดชลบุรี

ประเด็นการพัฒนาที่ 1 : พัฒนาคุณภาพชีวิต สังคม เศรษฐกิจ ระบบสาธารณสุข การฟื้นฟูสิ่งแวดล้อมและพลังงาน

ที่	โครงการ	วัตถุประสงค์	เป้าหมาย (ผลผลิตของโครงการ)	งบประมาณ					ผลที่คาดว่าจะได้รับ	หน่วยงานรับผิดชอบหลัก
				2571 (บาท)	2572 (บาท)	2573 (บาท)	2574 (บาท)	2575 (บาท)		
1	โครงการช่วยเหลือประชาชนด้านการส่งเสริมและพัฒนาคุณภาพชีวิต	- เพื่อส่งเสริมและช่วยเหลือประชาชนให้สามารถเข้าถึงปัจจัยพื้นฐานในการดำรงชีวิตอย่างปกติสุขในสังคม - เพื่อส่งเสริมและพัฒนาบุคคลให้มีความรู้สามารถนำไปใช้ในการพัฒนาคุณภาพชีวิตให้ดีขึ้น	จัดช่วยเหลือประชาชนในการพัฒนาคุณภาพชีวิตตามหลักเกณฑ์ (อย่างน้อย 1 ครั้ง / ปี)	2,000,000	2,000,000	2,000,000	2,000,000	2,000,000	ประชาชนสามารถเข้าถึงปัจจัยพื้นฐานในการดำรงชีวิตได้อย่างปกติสุขในสังคมและได้รับการพัฒนาคุณภาพชีวิตให้ดีขึ้น	กองสวัสดิการสังคม
2	โครงการส่งเสริมอาชีพคนพิการ	- เพื่อส่งเสริมความรู้และทักษะในการประกอบอาชีพให้กับคนพิการ และครอบครัว - เพื่อสร้างทางเลือกและเพิ่มโอกาสให้กับคนพิการในการสร้างอาชีพของตนเองสามารถสร้างรายได้ให้กับตนเอง และครอบครัว	จัดอบรมอาชีพให้แก่คนพิการและครอบครัวในเขตเทศบาลนครบ้านสวน (อย่างน้อย 1 หลักสูตร/ปี)	50,000	50,000	50,000	50,000	50,000	คนพิการและครอบครัวมีความรู้และทักษะในการประกอบอาชีพมีทางเลือกในการสร้างอาชีพสร้างรายได้ให้กับตนเองและครอบครัว	กองสวัสดิการสังคม

ประเด็นการพัฒนาที่ 1 : พัฒนาคุณภาพชีวิต สังคม เศรษฐกิจ ระบบสาธารณสุข การฟื้นฟูสิ่งแวดล้อมและพลังงาน

ที่	โครงการ	วัตถุประสงค์	เป้าหมาย (ผลผลิตของโครงการ)	งบประมาณ					ผลที่คาดว่าจะได้รับ	หน่วยงานรับผิดชอบหลัก
				2571 (บาท)	2572 (บาท)	2573 (บาท)	2574 (บาท)	2575 (บาท)		
3	โครงการห่วงใยใส่ใจคนพิการ	- เพื่อส่งเสริมให้คนพิการและครอบครัวได้รับความรู้เกี่ยวกับสิทธิ สวัสดิการ และข้อมูลข่าวสารที่เป็นประโยชน์ต่อคนพิการ - เพื่อเปิดโอกาสให้คนพิการได้แลกเปลี่ยนเรียนรู้ร่วมกันและร่วมกิจกรรมทางสังคมอย่างเสมอภาคกับประชาชนทั่วไป - เพื่อส่งเสริมและสนับสนุนให้หน่วยงาน องค์กรและเครือข่ายมีส่วนร่วมจัดกิจกรรมที่เป็นประโยชน์ต่อตนเอง ชุมชนและสังคม	จัดฝึกอบรมให้ความรู้เกี่ยวกับสิทธิสวัสดิการสำหรับคนพิการ กิจกรรมเครือข่ายสนับสนุนงานด้านคนพิการ และกิจกรรมนันทนาการ รวมทั้งคัดเลือกคณะกรรมการชมรมคนพิการ (จำนวน 1 ครั้ง/ปี)	200,000	200,000	200,000	200,000	200,000	คนพิการและครอบครัวเข้าถึงสิทธิสวัสดิการและข้อมูลที่เป็นประโยชน์ สามารถเข้าสู่สังคมในการแลกเปลี่ยนเรียนรู้อย่างเสมอภาค และมีพลังในการดำรงชีวิตอย่างมีความสุข	กองสวัสดิการสังคม
4	โครงการพัฒนาศักยภาพศูนย์พัฒนาคุณภาพชีวิตคนพิการเทศบาลนครบ้านสวน	- เพื่อเสริมสร้างความรู้และพัฒนาบทบาทหน้าที่และแนวทางในการดำเนินงานของคณะกรรมการและสมาชิกศูนย์พัฒนาคุณภาพชีวิตคนพิการ '- เพื่อส่งเสริมให้เกิดการแลกเปลี่ยนเรียนรู้เสริมสร้างประสบการณ์ในการบริหารศูนย์ฯ อย่างมีประสิทธิภาพ	จัดอบรมให้ความรู้เกี่ยวกับบทบาทหน้าที่ของคณะกรรมการ และสมาชิกศูนย์พัฒนาคุณภาพชีวิตคนพิการ - จัดศึกษาดูงานเสริมสร้างประสบการณ์แลกเปลี่ยนเรียนรู้ในการพัฒนาคุณภาพชีวิตคนพิการและบริหารจัดการองค์กรให้มีประสิทธิภาพ (จำนวน 1 ครั้ง/ปี)	400,000	400,000	400,000	400,000	400,000	คณะกรรมการและสมาชิกศูนย์พัฒนาคุณภาพชีวิตคนพิการมีความรู้ และศักยภาพในการบริหารจัดการองค์กรให้มีประสิทธิภาพเข้มแข็งยั่งยืน	กองสวัสดิการสังคม

ประเด็นการพัฒนาที่ 1 : พัฒนาคุณภาพชีวิต สังคม เศรษฐกิจ ระบบสาธารณสุข การฟื้นฟูสิ่งแวดล้อมและพลังงาน

ที่	โครงการ	วัตถุประสงค์	เป้าหมาย (ผลผลิตของโครงการ)	งบประมาณ					ผลที่คาดว่าจะได้รับ	หน่วยงานรับผิดชอบหลัก
				2571 (บาท)	2572 (บาท)	2573 (บาท)	2574 (บาท)	2575 (บาท)		
5	โครงการจัดทำแผนชุมชน	- เพื่อส่งเสริมสนับสนุนให้เกิดกระบวนการเรียนรู้และการจัดการตนเองของประชาชน - เพื่อกำหนดทิศทางการพัฒนาชุมชนเกิดการประสานเชื่อมโยงบูรณาการทุกภาคส่วนในการแก้ไขปัญหาตอบสนองความต้องการของชุมชน	จัดฝึกอบรมและทบทวนการทำแผนชุมชนให้แก่คณะกรรมการชุมชนและประชาชนและการจัดทำแผนชุมชนเป็นเครื่องมือในการพัฒนาครบทุกชุมชน (จำนวน 1 ครั้ง/ปี)	150,000	150,000	150,000	150,000	150,000	ชุมชนสามารถกำหนดทิศทางในการพัฒนาชุมชนให้เป็นไปตามความต้องการของประชาชน เกิดความเข้มแข็งของประชาชนและพึ่งพาตนเองได้อย่างยั่งยืน	กองสวัสดิการสังคม
6	โครงการพัฒนากลุ่มอาชีพ	- เพื่อส่งเสริมการรวมกลุ่มอาชีพของประชาชนในการสร้างรายได้และพัฒนาเศรษฐกิจในชุมชน - เพื่อพัฒนาทักษะความรู้ความสามารถในด้านการผลิต การตลาด และการบริหารจัดการกลุ่ม - เพื่อพัฒนาคุณภาพและมาตรฐานผลิตภัณฑ์ให้มีมูลค่า และเป็นไปตามความต้องการของตลาด	จัดฝึกอบรมให้ความรู้และพัฒนาทักษะด้านการผลิต การตลาด การบริหารจัดการกลุ่มอาชีพการพัฒนาคุณภาพและมาตรฐานผลิตภัณฑ์ให้กับกลุ่มอาชีพในเขตเทศบาลนครบ้านสวน (อย่างน้อย 1 หลักสูตร/ปี)	150,000	150,000	150,000	150,000	150,000	กลุ่มอาชีพสามารถบริหารจัดการกลุ่มได้อย่างมีประสิทธิภาพ สร้างผลิตภัณฑ์ได้ตามความต้องการของตลาด ก่อให้เกิดรายได้และพัฒนาเศรษฐกิจในชุมชน	กองสวัสดิการสังคม

ประเด็นการพัฒนาที่ 1 : พัฒนาคุณภาพชีวิต สังคม เศรษฐกิจ ระบบสาธารณสุข การฟื้นฟูสิ่งแวดล้อมและพลังงาน

ที่	โครงการ	วัตถุประสงค์	เป้าหมาย (ผลผลิตของโครงการ)	งบประมาณ					ผลที่คาดว่าจะได้รับ	หน่วยงานรับผิดชอบหลัก
				2571 (บาท)	2572 (บาท)	2573 (บาท)	2574 (บาท)	2575 (บาท)		
7	โครงการฝึกอาชีพระยะสั้นให้แก่ประชาชน	- เพื่อเพิ่มพูนความรู้และทักษะในการประกอบอาชีพให้กับประชาชน - เพื่อเพิ่มโอกาสและทางเลือกให้กับประชาชนในการขยายผลเป็นอาชีพ และอาชีพหลักของตนเองและครอบครัว	จัดฝึกอบรมอาชีพระยะสั้นให้แก่ประชาชนในเขตเทศบาลนครบ้านสวน (อย่างน้อย 1 หลักสูตร/ปี)	200,000	200,000	200,000	200,000	200,000	ประชาชนมีความรู้ทักษะในการประกอบอาชีพและมีทางเลือกในการสร้างอาชีพของตนเองและครอบครัว	กองสวัสดิการสังคม
8	โครงการเชิดชูเกียรติพ่อดีเด่น	- เพื่อเป็นการเทิดทูนพระคุณและบทบาทของพ่อที่มีต่อครอบครัว สังคม และประเทศชาติ - เพื่อเป็นแบบฉบับที่ดีปรากฏแก่สาธารณชน สังคม ได้ตระหนักถึงบทบาทและหน้าที่อันสำคัญของบุคคลผู้เป็นพ่อ - เพื่อสร้างความรัก ความเข้าใจในการดูแลครอบครัวตามหลักปรัชญาเศรษฐกิจพอเพียง	จัดกิจกรรมเชิดชูเกียรติพ่อดีเด่นของเทศบาลนครบ้านสวน และจัดฝึกอบรมแนวทางการดูแลครอบครัว (จำนวน 1 ครั้ง/ปี)	50,000	50,000	50,000	50,000	50,000	พ่อดีเด่นได้รับการยกย่องและเผยแพร่เกียรติคุณเป็นแบบฉบับที่ดีต่อสาธารณชน และสังคม และเสริมสร้างความรักความเข้าใจ ในการดูแลครอบครัวตามหลักปรัชญาเศรษฐกิจพอเพียง	กองสวัสดิการสังคม

ประเด็นการพัฒนาที่ 1 : พัฒนาคุณภาพชีวิต สังคม เศรษฐกิจ ระบบสาธารณสุข การฟื้นฟูสิ่งแวดล้อมและพลังงาน

ที่	โครงการ	วัตถุประสงค์	เป้าหมาย (ผลผลิตของโครงการ)	งบประมาณ					ผลที่คาดว่าจะได้รับ	หน่วยงานรับผิดชอบหลัก
				2571 (บาท)	2572 (บาท)	2573 (บาท)	2574 (บาท)	2575 (บาท)		
9	โครงการเชิดชูเกียรติแม่ดีเด่น	- เพื่อเป็นการเทิดทูนพระคุณและบทบาทของแม่ที่มีต่อครอบครัว สังคม และประเทศชาติ - เพื่อเป็นแบบฉบับที่ดีปรากฏแก่สาธารณชน สังคม ได้ตระหนักถึงบทบาทและหน้าที่อันสำคัญของสตรีผู้เป็นแม่ - เพื่อเสริมสร้างความรัก ความเข้าใจ และความสัมพันธ์ที่ดีระหว่างสมาชิกในครอบครัว	จัดกิจกรรมเชิดชูเกียรติแม่ดีเด่นของเทศบาลนครบ้านสวน และจัดฝึกอบรมให้ความรู้สำหรับแม่และครอบครัว (จำนวน 1 ครั้ง/ปี)	50,000	50,000	50,000	50,000	50,000	แม่ดีเด่นได้รับการยกย่องและเผยแพร่เกียรติคุณเป็นแบบฉบับที่ดีต่อสาธารณชน และสังคม และเสริมสร้างความสัมพันธ์ที่ดีในครอบครัว	กองสวัสดิการสังคม
10	โครงการพัฒนาศักยภาพผู้นำชุมชน	- เพื่อพัฒนาศักยภาพผู้นำชุมชนในการขับเคลื่อนชุมชนให้เข้มแข็งพึ่งตนเองได้ นำท้องถิ่นสู่การพัฒนาที่ยั่งยืน - เพื่อสร้างแรงจูงใจในการมีส่วนร่วมพัฒนาท้องถิ่น และมีมุมมองที่หลากหลายจากการศึกษาดูงาน โดยนำมาประยุกต์ใช้ในการพัฒนาท้องถิ่นของตนเอง	- จัดฝึกอบรมให้ความรู้เกี่ยวกับการพัฒนาชุมชนให้เข้มแข็งและยั่งยืน - จัดศึกษาดูงานเสริมสร้างประสบการณ์ในการพัฒนาท้องถิ่น (จำนวน 1 ครั้ง/ปี)	2,000,000	2,000,000	2,000,000	2,000,000	2,000,000	ผู้นำชุมชนมีศักยภาพและมีมุมมองในการพัฒนาที่หลากหลาย สามารถนำมาประยุกต์ใช้ในการขับเคลื่อนชุมชนให้เกิดความเข้มแข็งและยั่งยืน	กองสวัสดิการสังคม

ประเด็นการพัฒนาที่ 1 : พัฒนาคุณภาพชีวิต สังคม เศรษฐกิจ ระบบสาธารณสุข การฟื้นฟูสิ่งแวดล้อมและพลังงาน

ที่	โครงการ	วัตถุประสงค์	เป้าหมาย (ผลผลิตของโครงการ)	งบประมาณ					ผลที่คาดว่าจะได้รับ	หน่วยงานรับผิดชอบหลัก
				2571 (บาท)	2572 (บาท)	2573 (บาท)	2574 (บาท)	2575 (บาท)		
11	โครงการพัฒนาศักยภาพและบทบาทของสตรี	- เพื่อส่งเสริมและพัฒนาให้สตรีมีความรู้มีศักยภาพและเพิ่มโอกาสการมีบทบาทในสังคม - เพื่อส่งเสริมกระบวนการเรียนรู้ ปลูกฝังค่านิยมจริยธรรม อุดมการณ์ด้านจิตสาธารณะแก่สตรี - เพื่อเสริมสร้างประสบการณ์จากการศึกษาดูงานมาปรับใช้ในการพัฒนาคุณภาพชีวิตของสตรี	- จัดฝึกอบรมให้ความรู้เกี่ยวกับการพัฒนาคุณภาพชีวิตสตรีในชุมชน - จัดศึกษาดูงานเสริมสร้างประสบการณ์แลกเปลี่ยนเรียนรู้ในการพัฒนาคุณภาพชีวิต (จำนวน 1 ครั้ง/ปี)	3,000,000	3,000,000	3,000,000	3,000,000	3,000,000	สตรีในเขตเทศบาลมีศักยภาพ มีโอกาสในการเข้าสู่สังคม มีจิตสาธารณะในการดูแลและมีส่วนร่วมในการพัฒนาคุณภาพชีวิตของคนในชุมชน	กองสวัสดิการสังคม
12	โครงการส่งเสริมเศรษฐกิจชุมชนเทศบาลนครบ้านสวน	- เพื่อเปิดโอกาสและสนับสนุนให้กลุ่มอาชีพ กลุ่มวิสาหกิจชุมชน ผู้ประกอบการ OTOP ร้านค้าผู้ประกอบการในชุมชนและประชาชนได้นำผลผลิตและผลิตภัณฑ์มาจำหน่ายเป็นการสร้างรายได้แก่ชุมชนและท้องถิ่น - เพื่อบรรเทาภาระค่าครองชีพและลดรายจ่ายในครัวเรือนที่จำเป็นของประชาชน - เพื่อบูรณาการเครือข่ายความร่วมมือระหว่างภาครัฐ ภาคเอกชน เครือข่ายชุมชนในการกระตุ้นการสร้างงาน สร้างรายได้ และขับเคลื่อนเศรษฐกิจในพื้นที่	จัดกิจกรรมเพิ่มช่องทางการจำหน่ายผลิตภัณฑ์และสินค้าจากกลุ่มอาชีพ กลุ่มวิสาหกิจชุมชน ผู้ประกอบการ OTOP ร้านค้าผู้ประกอบการในชุมชนและประชาชน อย่างน้อยปีละ 1 ครั้ง	4,000,000	4,000,000	4,000,000	4,000,000	4,000,000	กลุ่มอาชีพ และประชาชนในเขตเทศบาลนครบ้านสวนได้รับโอกาสและช่องทางในการจำหน่ายผลผลิตและผลิตภัณฑ์ของชุมชน ก่อให้เกิดเศรษฐกิจฐานรากที่สามารถพึ่งตนเองได้ เป็นแหล่งสร้างงานเพิ่มรายได้ให้แก่คนในชุมชนและท้องถิ่น	กองสวัสดิการสังคม

ประเด็นการพัฒนาที่ 1 : พัฒนาคุณภาพชีวิต สังคม เศรษฐกิจ ระบบสาธารณสุข การฟื้นฟูสิ่งแวดล้อมและพลังงาน

ที่	โครงการ	วัตถุประสงค์	เป้าหมาย (ผลผลิตของโครงการ)	งบประมาณ					ผลที่คาดว่าจะได้รับ	หน่วยงานรับผิดชอบหลัก
				2571 (บาท)	2572 (บาท)	2573 (บาท)	2574 (บาท)	2575 (บาท)		
13	โครงการส่งเสริมและพัฒนากิจกรรมกลุ่มพัฒนาสตรี	- เพื่อส่งเสริมและพัฒนาความรู้ทักษะ ด้านอาชีพให้กับกลุ่มพัฒนาสตรี - เพื่อส่งเสริมการรวมกลุ่มของสตรีให้เกิดการเรียนรู้ สร้างความเข้มแข็ง สามารถพึ่งพาตนเองและเพิ่มรายได้ให้แก่ครอบครัว	จัดฝึกอบรมให้ความรู้และพัฒนาทักษะด้านอาชีพให้กับกลุ่มพัฒนาสตรีในเขตเทศบาลนครบ้านสวน อย่างน้อย 1 ครั้ง/ปี	100,000	100,000	100,000	100,000	100,000	กลุ่มพัฒนาสตรีมีความรู้และทักษะในการพัฒนาอาชีพ เกิดความเข้มแข็ง สามัคคี และพึ่งพาตนเองได้อย่างยั่งยืน	กองสวัสดิการสังคม
14	โครงการอบรมอินเตอร์เน็ตและการสื่อสารเพื่อประชาชน	- เพื่อส่งเสริมให้ประชาชนได้มีทักษะในการใช้อินเตอร์เน็ตและสามารถสื่อสารผ่านสื่อโซเชียลมีเดียประเภทต่าง ๆ ได้ - เพื่อส่งเสริมประชาชนในการเข้าถึงข้อมูลข่าวสาร สิทธิสวัสดิการ และบริการสาธารณะ รวมทั้งสามารถประยุกต์ใช้อินเตอร์เน็ตในชีวิตประจำวัน	จัดฝึกอบรมการใช้อินเตอร์เน็ตและการสื่อสาร ให้แก่ประชาชนในเขตเทศบาล (จำนวน 1 ครั้ง/ปี)	100,000	100,000	100,000	100,000	100,000	ประชาชนมีทักษะการใช้อินเตอร์เน็ต และสามารถสื่อสารเข้าถึงข้อมูลข่าวสารต่าง ๆ ทางสื่อโซเชียลมีเดีย และสามารถประยุกต์ใช้อินเตอร์เน็ตในชีวิตประจำวันได้	กองสวัสดิการสังคม

ประเด็นการพัฒนาที่ 1 : พัฒนาคุณภาพชีวิต สังคม เศรษฐกิจ ระบบสาธารณสุข การฟื้นฟูสิ่งแวดล้อมและพลังงาน

ที่	โครงการ	วัตถุประสงค์	เป้าหมาย (ผลผลิตของโครงการ)	งบประมาณ					ผลที่คาดว่าจะได้รับ	หน่วยงานรับผิดชอบหลัก
				2571 (บาท)	2572 (บาท)	2573 (บาท)	2574 (บาท)	2575 (บาท)		
15	โครงการพัฒนาคุณภาพชีวิตตามหลักปรัชญาเศรษฐกิจพอเพียง	- เพื่อส่งเสริมให้ประชาชนน้อมนำปรัชญาเศรษฐกิจพอเพียงมาประยุกต์ใช้ในระดับครัวเรือนและระดับชุมชน - เพื่อส่งเสริมให้เกษตรกรและประชาชนเรียนรู้การใช้เกษตรอินทรีย์ในครัวเรือน - เพื่อส่งเสริมให้ประชาชนสามารถลดค่าใช้จ่ายในครัวเรือนและรู้จักบริหารจัดการพื้นที่ใช้สอยให้เกิดประโยชน์สูงสุด	จัดฝึกอบรมความรู้เกี่ยวกับการนำปรัชญาเศรษฐกิจพอเพียงมาประยุกต์ใช้ในระดับครัวเรือนและชุมชน และการสาธิตทางด้านการเกษตรอินทรีย์ให้กับประชาชนและกลุ่มเกษตรกรในพื้นที่อย่างน้อย 1 ครั้ง/ปี	500,000	500,000	500,000	500,000	500,000	ประชาชนสามารถประยุกต์ใช้หลักปรัชญาเศรษฐกิจพอเพียงในการดำรงชีวิตประจำวัน ลดค่าใช้จ่ายในครัวเรือน และรู้จักบริหารจัดการพื้นที่ใช้สอยในครัวเรือนได้	กองสวัสดิการสังคม
16	โครงการส่งเสริมและพัฒนากิจกรรมกลุ่มแม่บ้านเกษตรกรตำบลบ้านสวน	- เพื่อส่งเสริมและพัฒนาความรู้ความสามารถทักษะของสมาชิกกลุ่มแม่บ้านเกษตรกร - เพื่อส่งเสริมและสนับสนุนให้กลุ่มแม่บ้านเกษตรกรมีความเข้มแข็ง สามารถพึ่งพาตนเอง มีรายได้ มีความมั่นคงทางอาชีพ และมีความเป็นอยู่ที่ดี	จัดฝึกอบรมให้ความรู้และพัฒนาทักษะอาชีพให้กับกลุ่มแม่บ้านเกษตรกรตำบลบ้านสวนอย่างน้อย 1 ครั้ง/ปี	60,000	60,000	60,000	60,000	60,000	สมาชิกกลุ่มแม่บ้านเกษตรกรมีความรู้ทักษะในการพัฒนาอาชีพก่อให้เกิดรายได้ มีความมั่นคงทางอาชีพ และมีครอบครัวที่มีความเป็นอยู่ที่ดี	กองสวัสดิการสังคม

ประเด็นการพัฒนาที่ 1 : พัฒนาคุณภาพชีวิต สังคม เศรษฐกิจ ระบบสาธารณสุข การฟื้นฟูสิ่งแวดล้อมและพลังงาน

ที่	โครงการ	วัตถุประสงค์	เป้าหมาย (ผลผลิตของโครงการ)	งบประมาณ					ผลที่คาดว่าจะได้รับ	หน่วยงานรับผิดชอบหลัก
				2571 (บาท)	2572 (บาท)	2573 (บาท)	2574 (บาท)	2575 (บาท)		
17	โครงการพัฒนาศักยภาพกองทุนสวัสดิการชุมชน	- เพื่อพัฒนาศักยภาพของคณะกรรมการกองทุนสวัสดิการชุมชนในการบริหารจัดการกองทุนสวัสดิการชุมชน - เพื่อส่งเสริมให้สมาชิกกองทุนได้มีส่วนร่วมในการกำหนดแนวทางในการบริหารงานกองทุนสวัสดิการชุมชน - เพื่อให้ระบบกองทุนสวัสดิการชุมชนมีคุณภาพนำไปสู่ความเข้มแข็งที่ยั่งยืน	- จัดฝึกอบรมให้ความรู้เกี่ยวกับการบริหารจัดการกองทุนสวัสดิการชุมชน - จัดศึกษาดูงานในกองทุนสวัสดิการชุมชนที่มีระบบบริหารจัดการที่มีคุณภาพ (จำนวน 1 ครั้ง/ปี)	400,000	400,000	400,000	400,000	400,000	คณะกรรมการกองทุนสวัสดิการชุมชนมีความรู้ความสามารถบริหารจัดการระบบกองทุนสวัสดิการชุมชนรวมทั้งให้สมาชิกกองทุนสวัสดิการชุมชนได้มีส่วนร่วมในการบริหารจัดการกองทุนให้มีคุณภาพเข้มแข็งและยั่งยืน	กองสวัสดิการสังคม
18	โครงการสมทบกองทุนสวัสดิการชุมชน	เพื่อสนับสนุนการดำเนินการกองทุนสวัสดิการชุมชนเทศบาลนครบ้านสวน	สมทบงบประมาณกองทุนสวัสดิการชุมชนโดยยึดหลักประชาชน 1 ส่วน องค์กรปกครองส่วนท้องถิ่น 1 ส่วน และรัฐบาล 1 ส่วน (จำนวน 1 ครั้ง/ปี)	200,000	200,000	200,000	200,000	200,000	กองทุนสวัสดิการชุมชนเทศบาลนครบ้านสวนสามารถจัดสวัสดิการให้กับสมาชิกได้อย่างทั่วถึง	กองสวัสดิการสังคม

ประเด็นการพัฒนาที่ 1 : พัฒนาคุณภาพชีวิต สังคม เศรษฐกิจ ระบบสาธารณสุข การฟื้นฟูสิ่งแวดล้อมและพลังงาน

ที่	โครงการ	วัตถุประสงค์	เป้าหมาย (ผลผลิตของโครงการ)	งบประมาณ					ผลที่คาดว่าจะได้รับ	หน่วยงานรับผิดชอบหลัก
				2571 (บาท)	2572 (บาท)	2573 (บาท)	2574 (บาท)	2575 (บาท)		
19	โครงการชุมชนสัมพันธ์	- เพื่อเสริมสร้างความสัมพันธ์และบูรณาการความร่วมมือระหว่างคณะกรรมการชุมชน กลุ่มองค์กรชุมชน ประชาชน สมาชิกสภาท้องถิ่น ผู้บริหารท้องถิ่นและเจ้าหน้าที่เทศบาลนครบ้านสวน - เพื่อส่งเสริมให้คณะกรรมการชุมชน ประชาชน ผู้บริหารท้องถิ่น สมาชิกสภาท้องถิ่นและเจ้าหน้าที่เทศบาลนครบ้านสวนได้มีการออกกำลังกายร่วมกันผ่านการแข่งขันกีฬาไทย และ กีฬาพื้นบ้าน	จัดกิจกรรมแข่งขันกีฬาชุมชนสัมพันธ์อย่างน้อย 1 ครั้ง/ปี	4,000,000	4,000,000	4,000,000	4,000,000	4,000,000	- คณะกรรมการชุมชน กลุ่มองค์กรชุมชน ประชาชน ผู้บริหารท้องถิ่น และเจ้าหน้าที่เทศบาลนครบ้านสวน มีความสัมพันธ์อันดีต่อกันและเกิดการบูรณาการร่วมกันอย่างเป็นรูปธรรม - คณะกรรมการชุมชน กลุ่มองค์กรชุมชน ประชาชน ผู้บริหารท้องถิ่น และเจ้าหน้าที่เทศบาลนครบ้านสวน มีสุขภาพและร่างกายที่แข็งแรง	กองสวัสดิการสังคม
20	โครงการจ้างเหมาเก็บขนและกำจัดขยะมูลฝอย	- เพื่อให้การบริการสาธารณะด้านการเก็บขนและกำจัดขยะมูลฝอยเป็นไปอย่างมีประสิทธิภาพประชาชนได้รับบริการอย่างทั่วถึงและลดปัญหาข้อร้องเรียนเรื่องขยะมูลฝอย - เพื่อจ้างเหมาเอกชนเก็บขนและกำจัดขยะมูลฝอยเขตพื้นที่เทศบาลนครบ้านสวน (บางส่วน) - เพื่อลดภาระค่าใช่จ่ายในการซ่อมบำรุงและรักษารถบรรทุกขยะมูลฝอย	จ้างเหมาเก็บขนและกำจัดขยะมูลฝอยในเขตพื้นที่เทศบาลนครบ้านสวน (บางส่วน) โดยเก็บขนและกำจัดขยะมูลฝอยจำนวน 365 วัน วันละประมาณ 77 ตัน	45,000,000	45,000,000	45,000,000	45,000,000	45,000,000	- การให้บริการสาธารณะด้านการเก็บขนและกำจัดขยะมูลฝอยเป็นไปอย่างมีประสิทธิภาพ ประชาชนได้รับบริการอย่างทั่วถึง - ไม่มีขยะมูลฝอยตกค้างและลดปัญหาข้อร้องเรียนเรื่องขยะมูลฝอย - ภาระค่าใช้จ่ายในการซ่อมแซมรถบรรทุกขยะลดน้อยลง	สำนักสาธารณสุขและสิ่งแวดล้อม

ประเด็นการพัฒนาที่ 1 : พัฒนาคุณภาพชีวิต สังคม เศรษฐกิจ ระบบสาธารณสุข การฟื้นฟูสิ่งแวดล้อมและพลังงาน

ที่	โครงการ	วัตถุประสงค์	เป้าหมาย (ผลผลิตของโครงการ)	งบประมาณ					ผลที่คาดว่าจะได้รับ	หน่วยงานรับผิดชอบหลัก
				2571 (บาท)	2572 (บาท)	2573 (บาท)	2574 (บาท)	2575 (บาท)		
21	โครงการอาสาสมัครบริบาลท้องถิ่นเพื่อดูแลผู้ที่มีภาวะพึ่งพิง	- เพื่อให้ผู้ที่มีภาวะพึ่งพิงได้รับการดูแลระยะยาวอย่างเหมาะสมและต่อเนื่องโดยอาสาสมัครบริบาลท้องถิ่น - เพื่อให้อาสาสมัครบริบาลท้องถิ่นให้การดูแลสุขภาพผู้ที่มีภาวะพึ่งพิงได้ตามแผนการดูแล (Care plan)	ผู้ที่มีภาวะพึ่งพิงในเขตเทศบาลนครบ้านสวน ADL น้อยกว่า 12 คะแนน ได้รับการดูแลจากอาสาสมัครบริบาลท้องถิ่น	144,000	144,000	144,000	144,000	144,000	ผู้ที่มีภาวะพึ่งพิงได้รับการประเมินพฤติกรรมสุขภาพเฝ้าระวังภาวะผิดปกติหรือภาวะแทรกซ้อนที่อาจเกิดขึ้นและได้รับการดูแลอย่างต่อเนื่อง	สำนักสาธารณสุขและสิ่งแวดล้อม
22	โครงการพัฒนาเครือข่ายด้านการจัดการสิ่งแวดล้อม	- เพื่อสร้างเครือข่ายด้านการจัดการสิ่งแวดล้อม - เพื่อส่งเสริมให้เครือข่ายด้านการจัดการสิ่งแวดล้อมมีความรู้ ความเข้าใจด้านสิ่งแวดล้อมและมีส่วนร่วมในการอนุรักษ์สิ่งแวดล้อม	จัดอบรมให้ความรู้ด้านการจัดการสิ่งแวดล้อมให้แก่เครือข่ายสิ่งแวดล้อมอาสาสมัครท้องถิ่นรักษ์โลก ประชาชนทั่วไปหรือเยาวชนในเขตพื้นที่ จำนวน 150 คน	60,000	60,000	60,000	60,000	60,000	- มีเครือข่ายด้านการจัดการสิ่งแวดล้อมเพิ่มขึ้น - เครือข่ายด้านการจัดการสิ่งแวดล้อม นำความรู้ความเข้าใจ มาส่งเสริมอนุรักษ์ทรัพยากรธรรมชาติและสิ่งแวดล้อมในชุมชน	สำนักสาธารณสุขและสิ่งแวดล้อม
23	โครงการอนุรักษ์ฟื้นฟูทรัพยากรธรรมชาติและสิ่งแวดล้อม	- เพื่อให้เยาวชนหรือประชาชนมีความรู้ความเข้าใจและสร้างจิตสำนึกถึงความสำคัญของปัญหาสิ่งแวดล้อม - เพื่อให้เยาวชนหรือประชาชนมีส่วนร่วมในการอนุรักษ์/ฟื้นฟูทรัพยากรธรรมชาติให้คงความอุดมสมบูรณ์	- จัดนิทรรศการด้านสิ่งแวดล้อม - จัดอบรมเยาวชนหรือประชาชน คณะผู้บริหาร สมาชิกสภาเทศบาล และเจ้าหน้าที่ที่เกี่ยวข้อง ฯลฯ จำนวน 1 ครั้ง/ปี - จัดกิจกรรมอนุรักษ์/ฟื้นฟูทรัพยากรธรรมชาติ จำนวน 1 กิจกรรม/ปี	40,000	40,000	40,000	40,000	40,000	ทรัพยากรธรรมชาติและสิ่งแวดล้อมในพื้นที่เทศบาลได้รับการดูแลและคงสภาพความสมบูรณ์ไว้ตลอดไป	สำนักสาธารณสุขและสิ่งแวดล้อม

ประเด็นการพัฒนาที่ 1 : พัฒนาคุณภาพชีวิต สังคม เศรษฐกิจ ระบบสาธารณสุข การฟื้นฟูสิ่งแวดล้อมและพลังงาน

ที่	โครงการ	วัตถุประสงค์	เป้าหมาย (ผลผลิตของโครงการ)	งบประมาณ					ผลที่คาดว่าจะได้รับ	หน่วยงานรับผิดชอบหลัก
				2571 (บาท)	2572 (บาท)	2573 (บาท)	2574 (บาท)	2575 (บาท)		
24	โครงการนครบ้านสวนสดใส ใส่ใจความสะอาด รักษาสิ่งแวดล้อม	- เพื่อสร้างความรู้ความเข้าใจเรื่องสิ่งแวดล้อมที่มีผลกระทบต่อสุขภาพ - เพื่อพัฒนาปรับปรุงภูมิทัศน์พื้นที่สาธารณะเพื่อความสะอาดและมีผลดีต่อสุขภาพ	- อบรมให้ความรู้ เยาวชนและประชาชนทั่วไป จำนวน 100 คน/ครั้ง - จัดกิจกรรมพัฒนาปรับปรุงภูมิทัศน์พื้นที่สาธารณะ จำนวน 2 ครั้ง/ปี	110,000	110,000	110,000	110,000	110,000	- เยาวชนและประชาชนทั่วไปเกิดความรู้ ความเข้าใจเรื่องสิ่งแวดล้อมที่มีผลกระทบต่อสุขภาพ - พื้นที่สาธารณะได้รับการดูแลรักษาให้อยู่ในสภาพที่ดี มีความสะอาดและส่งผลดีต่อสุขภาพประชาชน - แหล่งน้ำสาธารณะในเขตเทศบาลนครบ้านสวน เกิดความสะอาด สวยงาม ไม่เป็นแหล่งเพาะพันธุ์ของเชื้อโรคและสัตว์พาหะนำโรค - ประชาชนในเขตเทศบาลนครบ้านสวน เกิดจิตสำนึกในการรักษาสิ่งแวดล้อม รักษาความสะอาดของอาคารบ้านเรือน ถนน คูคลอง - ประชาชนมีความรู้ความเข้าใจในการดูแลตนเองให้ห่างไกลจากโรคติดต่อที่มาจากแหล่งน้ำและสิ่งแวดล้อมที่เสื่อมโทรม	สำนักสาธารณสุขและสิ่งแวดล้อม

ประเด็นการพัฒนาที่ 1 : พัฒนาคุณภาพชีวิต สังคม เศรษฐกิจ ระบบสาธารณสุข การฟื้นฟูสิ่งแวดล้อมและพลังงาน

ที่	โครงการ	วัตถุประสงค์	เป้าหมาย (ผลผลิตของโครงการ)	งบประมาณ					ผลที่คาดว่าจะได้รับ	หน่วยงานรับผิดชอบหลัก
				2571 (บาท)	2572 (บาท)	2573 (บาท)	2574 (บาท)	2575 (บาท)		
25	โครงการผลิตจุลินทรีย์ชีวภาพบริการประชาชนภายในเขตเทศบาลนครบ้านสวน	- เพื่อสร้างความรู้ ความเข้าใจให้กับประชาชนในการดำเนินการตามหลัก 3ช (การใช้น้อย ใช้ซ้ำ และการนำกลับมาใช้ใหม่) โดยการนำเปลือกสับปะรดที่เหลือจากกระบวนการผลิตและบริโภคมาเป็นส่วนผสมหลักในการผลิตเป็นจุลินทรีย์ชีวภาพบริการประชาชน - เพื่อแก้ไขปัญหาเหตุเดือดร้อนรำคาญจากขยะและน้ำเสียในเขตพื้นที่เทศบาลนครบ้านสวน - เพื่อประโยชน์ในการใช้ล้างทำความสะอาดดับกลิ่นสถานที่จอดรถบรรทุกขยะและสถานที่ตั้งถังขยะกลางในชุมชนและบริการประชาชนในเขตเทศบาลนครบ้านสวน	- อบรมให้ความรู้แก่ประชาชนทั่วไป จำนวน 50 คน - สามารถผลิตหัวเชื้อจุลินทรีย์ชีวภาพสูตรเข้มข้นได้ไม่น้อยกว่า 1,000 ลิตร - สามารถนำไปต่อยอดเป็นจุลินทรีย์ขยายเพื่อใช้ในการล้างทำความสะอาด ดับกลิ่นสถานที่จอดรถบรรทุกขยะและสถานที่ตั้งถังขยะกลางของเทศบาลนครบ้านสวนและแจกจ่ายประชาชนในเขตเทศบาลนครบ้านสวนได้ไม่น้อยกว่า 10,000 ลิตร - จุลินทรีย์ชีวภาพเพียงพอในการแก้ไขปัญหาเหตุเดือดร้อนรำคาญจากน้ำเสียและน้ำชะขยะ	30,000	30,000	30,000	30,000	30,000	- ประชาชนมีความรู้ความเข้าใจในหลัก 3ช (การใช้น้อย ใช้ซ้ำและการนำกลับมาใช้ใหม่) - สามารถลดปริมาณขยะตามหลัก ๓ช - ปัญหาด้านสิ่งแวดล้อมที่เกิดจากขยะน้ำเสียในเขตพื้นที่เทศบาลนครบ้านสวนลดลง - สถานที่จอดรถบรรทุกขยะและสถานที่ตั้งถังขยะกลางของเทศบาลนครบ้านสวนมีความสะอาดปราศจากกลิ่นเหม็น และประชาชนได้รับจุลินทรีย์ชีวภาพเพื่อใช้สำหรับแก้ไขปัญหาด้านสิ่งแวดล้อมอย่างต่อเนื่องและเพียงพอ	สำนักสาธารณสุขและสิ่งแวดล้อม

ประเด็นการพัฒนาที่ 1 : พัฒนาคุณภาพชีวิต สังคม เศรษฐกิจ ระบบสาธารณสุข การฟื้นฟูสิ่งแวดล้อมและพลังงาน

ที่	โครงการ	วัตถุประสงค์	เป้าหมาย (ผลผลิตของโครงการ)	งบประมาณ					ผลที่คาดว่าจะได้รับ	หน่วยงานรับผิดชอบหลัก
				2571 (บาท)	2572 (บาท)	2573 (บาท)	2574 (บาท)	2575 (บาท)		
26	โครงการอ้อมอกอุ่นรัก พิทักษ์ภัยยาเสพติด	- เพื่อให้สมาชิกในครอบครัวได้เรียนรู้ความสำคัญของครอบครัว ความรัก ความเอาใจใส่ของครอบครัว - เพื่อให้ครอบครัวในชุมชนได้แลกเปลี่ยนประสบการณ์ในการดูแลสมาชิกในครอบครัว	- เยาวชนกลุ่มเสี่ยงและผู้ปกครอง จำนวน 160 คน หรือ 80 ครอบครัว - คณะผู้บริหาร คณะทำงาน วิทยากร และเจ้าหน้าที่อื่น ๆ ที่เกี่ยวข้อง ฯลฯ จำนวน 30 คน	600,000	600,000	600,000	600,000	600,000	- สมาชิกในครอบครัวได้รับความรู้เกี่ยวกับยาเสพติดและทักษะในการดูแลตนเองให้ห่างไกลจากยาเสพติด รวมทั้งมีคุณธรรม จริยธรรมในการดำเนินชีวิตให้ห่างไกลจากยาเสพติดได้ - สมาชิกในครอบครัวมีความตระหนักถึงความสำคัญของครอบครัวและสามารถนำประสบการณ์ที่ได้รับไปปรับใช้ในครอบครัวได้ รวมทั้งเป็นเครือข่ายในการเฝ้าระวังยาเสพติดในชุมชนได้	สำนักสาธารณสุขและสิ่งแวดล้อม
27	โครงการสำรวจข้อมูลและขึ้นทะเบียนจำนวนสัตว์	เพื่อสำรวจและขึ้นทะเบียนสุนัขและแมวทั้งมีและไม่มีเจ้าของในเขตเทศบาลนครบ้านสวน	จัดกิจกรรมสำรวจสุนัขและแมวทั้งมีและไม่มีเจ้าของในเขตเทศบาลนครบ้านสวน จำนวน 2 ครั้ง/ปี	32,000	32,000	32,000	32,000	32,000	สุนัขและแมวทั้งมีและไม่มีเจ้าของในเขตเทศบาลนครบ้านสวนได้รับการขึ้นทะเบียนเพื่อเป็นข้อมูลในการฉีดวัคซีนป้องกันโรคพิษสุนัขบ้า	สำนักสาธารณสุขและสิ่งแวดล้อม

ประเด็นการพัฒนาที่ 1 : พัฒนาคุณภาพชีวิต สังคม เศรษฐกิจ ระบบสาธารณสุข การฟื้นฟูสิ่งแวดล้อมและพลังงาน

ที่	โครงการ	วัตถุประสงค์	เป้าหมาย (ผลผลิตของโครงการ)	งบประมาณ					ผลที่คาดว่าจะได้รับ	หน่วยงานรับผิดชอบหลัก
				2571 (บาท)	2572 (บาท)	2573 (บาท)	2574 (บาท)	2575 (บาท)		
28	โครงการสัตว์ปลอดโรค คนปลอดภัยจากโรคพิษสุนัขบ้าฯ	- เพื่อให้ประชาชน มีความรู้ความเข้าใจในเรื่องโรคพิษสุนัขบ้า สามารถดูแลสัตว์เลี้ยงของตนเองได้ถูกต้อง - เพื่อให้บริการฉีดวัคซีนป้องกันโรคพิษสุนัขบ้าแก่สุนัข, แมว และสัตว์เลี้ยงลูกด้วยนม - เพื่อป้องกันและควบคุมโรคพิษสุนัขบ้า ไม่ให้แพร่ระบาดในเขตเทศบาลนครบ้านสวน - เพื่อสร้างอาสาสมัครให้มีความรู้ความเข้าใจ และมีทักษะในการปฏิบัติงานด้านการเฝ้าระวัง ป้องกันและควบคุมโรคพิษสุนัขบ้า	- สุนัขและแมวในเขตเทศบาลนครบ้านสวนได้รับวัคซีนป้องกันโรคพิษสุนัขบ้า จำนวนไม่น้อยกว่า 2,000 ตัว - จัดอบรมเชิงปฏิบัติการให้อาสาสมัคร จำนวน 1 ครั้ง/ปี	180,000	180,000	180,000	180,000	180,000	- ประชาชนให้ความสำคัญในการดูแลสัตว์เลี้ยง - สุนัขและแมวได้รับการฉีดวัคซีนป้องกันโรคพิษสุนัขบ้า - ไม่มีผู้เสียชีวิตด้วยโรคพิษสุนัขบ้าในเขตเทศบาลนครบ้านสวน - เกิดการบูรณาการร่วมกับปศุสัตว์อำเภอ และปศุสัตว์จังหวัดในการสร้างอาสาสมัครให้มีความรู้ความเข้าใจ และมีทักษะในการปฏิบัติงานด้านการเฝ้าระวังป้องกันควบคุมโรคพิษสุนัขบ้าได้อย่างมีประสิทธิภาพ	สำนักสาธารณสุขและสิ่งแวดล้อม
29	โครงการควบคุมจำนวนประชากรสุนัขและแมว	เพื่อควบคุมจำนวนประชากรสุนัขและแมวไม่มีเจ้าของและสัตว์ด้อยโอกาส อีกทั้งยังเป็นการควบคุมการเกิดพาหะนำโรคพิษสุนัขบ้าในสุนัขและแมวจรจัดและสัตว์ด้อยโอกาส	จัดกิจกรรมทำหมันสุนัขและแมวไม่มีเจ้าของและสัตว์ด้อยโอกาสในเขตเทศบาลนครบ้านสวน จำนวนไม่น้อยกว่า 6 ครั้ง/ปี	250,000	250,000	250,000	250,000	250,000	สุนัขและแมวไม่มีเจ้าของในที่สาธารณะไม่เพิ่มขึ้นและไม่เกิดการระบาดของโรคพิษสุนัขบ้า รวมทั้งลดจำนวนเหตุรำคาญจากสุนัขไม่มีเจ้าของและสัตว์ด้อยโอกาส	สำนักสาธารณสุขและสิ่งแวดล้อม

ประเด็นการพัฒนาที่ 1 : พัฒนาคุณภาพชีวิต สังคม เศรษฐกิจ ระบบสาธารณสุข การฟื้นฟูสิ่งแวดล้อมและพลังงาน

ที่	โครงการ	วัตถุประสงค์	เป้าหมาย (ผลผลิตของโครงการ)	งบประมาณ					ผลที่คาดว่าจะได้รับ	หน่วยงานรับผิดชอบหลัก
				2571 (บาท)	2572 (บาท)	2573 (บาท)	2574 (บาท)	2575 (บาท)		
30	โครงการเปิดโลกทัศน์สุขภาพสร้างสุขภาวะชุมชน	- เพื่อเสริมสร้างความรอบรู้ด้านสุขภาพให้แกนนำสุขภาพและครือข่ายพัฒนาระบบสุขภาพเทศบาลนครบ้านสวน - เพื่อสร้างการมีส่วนร่วมในการพัฒนาระบบสุขภาพในชุมชน - เพื่อแลกเปลี่ยนประสบการณ์การดำเนินงานสาธารณสุข	อบรมและแลกเปลี่ยนเรียนรู้ของแกนนำสุขภาพเครือข่ายพัฒนาระบบสุขภาพเทศบาลนครบ้านสวนและเจ้าหน้าที่ที่เกี่ยวข้อง ฯลฯ จำนวน 1 ครั้ง/ปี	2,500,000	2,500,000	2,500,000	2,500,000	2,500,000	- แกนนำสุขภาพ และเครือข่ายพัฒนาระบบสุขภาพเทศบาลนครบ้านสวนได้รับการพัฒนาองค์ความรู้เกี่ยวกับการสร้างเสริมสุขภาพป้องกันโรค และการฟื้นฟูสมรรถภาพ - เกิดความร่วมมือจากภาคีเครือข่ายภาครัฐ และภาคประชาชน ในการขับเคลื่อนการพัฒนาสุขภาพประชาชน - แกนนำสุขภาพ และเครือข่ายพัฒนาระบบสุขภาพเทศบาลนครบ้านสวน ได้แนวคิดการพัฒนางานสาธารณสุขชุมชนจากการแลกเปลี่ยนประสบการณ์การดำเนินงานสาธารณสุข	สำนักสาธารณสุขและสิ่งแวดล้อม

ประเด็นการพัฒนาที่ 1 : พัฒนาคุณภาพชีวิต สังคม เศรษฐกิจ ระบบสาธารณสุข การฟื้นฟูสิ่งแวดล้อมและพลังงาน

ที่	โครงการ	วัตถุประสงค์	เป้าหมาย (ผลผลิตของโครงการ)	งบประมาณ					ผลที่คาดว่าจะได้รับ	หน่วยงานรับผิดชอบหลัก
				2571 (บาท)	2572 (บาท)	2573 (บาท)	2574 (บาท)	2575 (บาท)		
31	โครงการจ่ายเงินสมทบกองทุนหลักประกันสุขภาพเทศบาลนครบ้านสวน	เพื่อสนับสนุนและส่งเสริมเป็นค่าใช้จ่ายตามแผนงานโครงการกิจกรรมหรือแผนการดูแลรายบุคคลตามที่คณะกรรมการกองทุนอนุมัติ	หน่วยบริการหน่วยงานสาธารณสุขหน่วยงานอื่นองค์กรหรือกลุ่มประชาชนศูนย์พัฒนาฯได้จัดบริการสาธารณสุขที่จำเป็นต่อสุขภาพและการดำรงชีวิต	3,000,000	3,000,000	3,000,000	3,000,000	3,000,000	กองทุนหลักประกันสุขภาพเทศบาลนครบ้านสวนได้รับเงินสมทบตรงตามหลักเกณฑ์ที่สำนักงานหลักประกันสุขภาพแห่งชาติกำหนด	สำนักสาธารณสุขและสิ่งแวดล้อม
32	โครงการจ่ายเงินสมทบกองทุนหลักประกันสุขภาพเทศบาลนครบ้านสวนเพื่อการดูแลผู้ที่มีภาวะพึ่งพิง	เพื่อสนับสนุนและส่งเสริมเป็นค่าใช้จ่ายให้ผู้ที่มีภาวะพึ่งพิงในชุมชนได้รับบริการสาธารณสุขได้อย่างทั่วถึงและมีประสิทธิภาพ	ศูนย์พัฒนาคุณภาพชีวิตผู้สูงอายุฯได้จัดบริการสาธารณสุขที่จำเป็นต่อสุขภาพและการดำรงชีวิต	100,000	100,000	100,000	100,000	100,000	กองทุนหลักประกันสุขภาพเทศบาลนครบ้านสวนเพื่อการดูแลผู้ที่มีภาวะพึ่งพิงได้รับเงินสมทบตรงตามหลักเกณฑ์ที่สำนักงานหลักประกันสุขภาพแห่งชาติกำหนด	สำนักสาธารณสุขและสิ่งแวดล้อม
33	โครงการส่งเสริมคุณภาพชีวิตผู้สูงอายุ	เพื่อเสริมสร้างความรอบรู้ด้านสุขภาพสร้างการมีส่วนร่วมและแลกเปลี่ยนเรียนรู้แก่สมาชิกศูนย์พัฒนาคุณภาพชีวิตผู้สูงอายุเทศบาลนครบ้านสวน	จัดประชุม อบรม และกิจกรรมแลกเปลี่ยนเรียนรู้แก่สมาชิกศูนย์พัฒนาคุณภาพชีวิตผู้สูงอายุ 1 ครั้ง/ปี	2,280,000	2,280,000	2,280,000	2,280,000	2,280,000	ผู้สูงอายุได้รับการพัฒนาความรู้ ความเข้าใจด้านสุขภาพและการมีส่วนร่วมในกิจกรรมและบทบาททางสังคมมากขึ้นเห็นคุณค่าในตัวเอง	สำนักสาธารณสุขและสิ่งแวดล้อม

ประเด็นการพัฒนาที่ 1 : พัฒนาคุณภาพชีวิต สังคม เศรษฐกิจ ระบบสาธารณสุข การฟื้นฟูสิ่งแวดล้อมและพลังงาน

ที่	โครงการ	วัตถุประสงค์	เป้าหมาย (ผลผลิตของโครงการ)	งบประมาณ					ผลที่คาดว่าจะได้รับ	หน่วยงานรับผิดชอบหลัก
				2571 (บาท)	2572 (บาท)	2573 (บาท)	2574 (บาท)	2575 (บาท)		
34	โครงการสูงวัยสุขภาพดี ชีวีสดใส	- เพื่อผู้สูงอายุมีความรู้ความเข้าใจและลดพฤติกรรมเสี่ยงด้านสุขภาพนำไปสู่การเป็นบุคคลต้นแบบด้านสุขภาพให้กับผู้สูงอายุด้วยกัน - เพื่อเชิดชูเกียรติผู้สูงอายุสุขภาพดีและเป็นตัวแทนประกวดผู้สูงอายุสุขภาพดีระดับจังหวัด	จัดกิจกรรมประกวดผู้สูงอายุสุขภาพดี 1 ครั้ง/ปี	112,000	112,000	112,000	112,000	112,000	- ผู้สูงอายุมีความรู้และพึงพอใจต่อการจัดโครงการร้อยละ 80 - ผู้สูงอายุสุขภาพดีต้นแบบได้รับการเชิดชูเกียรติจำนวน 5 คน	สำนักสาธารณสุขและสิ่งแวดล้อม
35	โครงการกีฬาสูงวัย ร่วมใจสามัคคี	- เพื่อผู้สูงอายุมีความรู้ความเข้าใจและมีทักษะในการออกกำลังกายอย่างเหมาะสม - เพื่อเสริมสร้างสุขภาพกายและสุขภาพจิตในผู้สูงอายุ - เพื่อสร้างการมีส่วนร่วมในการทำกิจกรรมทางสังคม	'จัดกีฬาสัมพันธ์ 1 ครั้ง/ปี	97,000	97,000	97,000	97,000	97,000	- ผู้สูงอายุมีความรู้และทักษะการออกกำลังกายได้อย่างเหมาะสมปลอดภัย - ผู้สูงอายุมีสุขภาพร่างกายแข็งแรงและจิตใจแจ่มใส - ผู้สูงอายุได้มีส่วนร่วมในการทำกิจกรรมทางสังคมส่งเสริมสัมพันธ์ภาพในกลุ่มผู้สูงอายุ	สำนักสาธารณสุขและสิ่งแวดล้อม

ประเด็นการพัฒนาที่ 1 : พัฒนาคุณภาพชีวิต สังคม เศรษฐกิจ ระบบสาธารณสุข การฟื้นฟูสิ่งแวดล้อมและพลังงาน

ที่	โครงการ	วัตถุประสงค์	เป้าหมาย (ผลผลิตของโครงการ)	งบประมาณ					ผลที่คาดว่าจะได้รับ	หน่วยงานรับผิดชอบหลัก
				2571 (บาท)	2572 (บาท)	2573 (บาท)	2574 (บาท)	2575 (บาท)		
36	โครงการขอรับเงินอุดหนุนเพื่อสนับสนุนกิจกรรมเหล่ากาชาดจังหวัดชลบุรี	- เพื่อสนับสนุนการดำเนินงานตามพันธกิจของเหล่ากาชาดจังหวัดชลบุรี - เพื่อช่วยเหลือผู้ประสบสาธารณภัย ผู้ด้อยโอกาส และผู้ยากไร้ ได้แก่ เยาวชน สตรี คนชรา คนพิการและประชาชนให้ได้รับการช่วยเหลืออย่างทันท่วงที และทั่วถึงครอบคลุมทุกพื้นที่ขององค์กรปกครองส่วนท้องถิ่นจังหวัดชลบุรี - เพื่อให้เด็ก เยาวชน สตรี คนชรา คนพิการ และประชาชนในเขตพื้นที่องค์กรปกครองส่วนท้องถิ่นจังหวัดชลบุรี ได้รับการส่งเสริมด้านการสาธารณสุขให้เข้มแข็งเพื่อให้มีคุณภาพชีวิตที่ดีขึ้น	เพื่อช่วยเหลือผู้ประสบสาธารณภัยต่าง ๆ ผู้ยากไร้ ผู้ด้อยโอกาส คนชรา คนพิการและผู้เดือดร้อนในพื้นที่องค์กรปกครองส่วนท้องถิ่นในจังหวัดชลบุรี ให้ได้รับการช่วยเหลือด้านการบรรเทาทุกข์ ด้านการส่งเสริมอนามัยและการพัฒนาคุณภาพชีวิต ด้านการให้การสังคมสงเคราะห์และด้านอื่น ๆ ตามที่สภากาชาดไทยมอบหมาย เพื่อสร้างจิตสำนึกในเมตตาธรรมและมนุษยธรรมแก่ผู้เดือดร้อน ผู้ยากไร้ในพื้นที่จังหวัดชลบุรี	200,000	200,000	200,000	200,000	200,000	- ทำให้การดำเนินกิจกรรมของเหล่ากาชาดจังหวัดชลบุรีในปี พ.ศ. 2570 เป็นไปอย่างต่อเนื่องและมีประสิทธิภาพและปฏิบัติภารกิจตามที่สภากาชาดไทยมอบหมายในการช่วยเหลือผู้ประสบสาธารณภัย ผู้ยากไร้ ผู้ด้อยโอกาส - ผู้ประสบสาธารณภัย ผู้ด้อยโอกาส และผู้ยากไร้ได้รับการช่วยเหลือมีความเป็นอยู่ที่ดีขึ้น - ทำให้เด็ก เยาวชน สตรี คนชรา คนพิการและประชาชนได้รับการส่งเสริมด้านการสาธารณสุขให้เข้มแข็งเพื่อให้มีคุณภาพชีวิตที่ดีขึ้น	สำนักปลัดเทศบาล
37	โครงการอบรมกฎหมายจราจรให้นักเรียนในเขตเทศบาลนครบ้านสวน	- เพื่อให้นักเรียนในเขตเทศบาลนครบ้านสวนมีความรู้กฎหมายจราจรและลดอุบัติเหตุจากการจราจร - เพื่อให้นักเรียนในเขตเทศบาลนครบ้านสวนมีความรู้ในการป้องกันอุบัติเหตุจากการจราจร	จัดโครงการอบรมกฎหมายให้กับนักเรียนในเขตเทศบาลนครบ้านสวน จำนวน 1 ครั้ง/ปี	50,000	50,000	50,000	50,000	50,000	- นักเรียนในเขตเทศบาลนครบ้านสวนมีความรู้กฎหมายจราจรและลดอุบัติเหตุจากจราจร - นักเรียนในเขตเทศบาลนครบ้านสวนมีความรู้ในการป้องกันอุบัติเหตุจากการจราจร	สำนักปลัดเทศบาล

ประเด็นการพัฒนาที่ 1 : พัฒนาคุณภาพชีวิต สังคม เศรษฐกิจ ระบบสาธารณสุข การฟื้นฟูสิ่งแวดล้อมและพลังงาน

ที่	โครงการ	วัตถุประสงค์	เป้าหมาย (ผลผลิตของโครงการ)	งบประมาณ					ผลที่คาดว่าจะได้รับ	หน่วยงานรับผิดชอบหลัก
				2571 (บาท)	2572 (บาท)	2573 (บาท)	2574 (บาท)	2575 (บาท)		
38	โครงการเทิดทูนสถาบันหลักของชาติไทย	- เพื่อเป็นการปลูกฝังค่านิยม อุดมการณ์ ความจงรักภักดี การปกป้องและเทิดทูนสถาบันสำคัญของชาติ - เพื่อให้ประชาชนในเทศบาลนครบ้านสวน มีความสามัคคีร่วมมือร่วมใจเป็นอันหนึ่งอันเดียวกัน ในการแสดงออกถึงการยึดมั่นการปกครองระบอบประชาธิปไตยอันมีพระมหากษัตริย์ทรงเป็นประมุข - เพื่อให้ประชาชน หน่วยงานราชการองค์กรต่าง ๆ ในเขตเทศบาลนครบ้านสวน มีส่วนร่วมในการแก้ไขปัญหาติดตาม เฝ้าระวังการกระทำล่วงละเมิดการจาบจ้วง และการหมิ่นสถาบันสำคัญของชาติอย่างยั่งยืน - เพื่ออนุรักษ์สืบสานงานพระราชพิธีงานพิธีและวันสำคัญของชาติให้คงอยู่สืบไป - เพื่อส่งเสริม สนับสนุนนโยบายของรัฐ	จัดงานพระราชพิธีเฉลิมพระเกียรติ งานพิธีและวันสำคัญของชาติเนื่องในโอกาสต่าง ๆ ตลอดจนเกี่ยวกับส่งเสริมสนับสนุนนโยบายของรัฐเพื่อให้ประชาชนทุกครัวเรือนหน่วยงานและองค์กรต่าง ๆ ในเทศบาลนครบ้านสวนได้มีส่วนร่วมจำนวนไม่น้อยกว่า 10 ครั้ง/ปี	200,000	200,000	200,000	200,000	200,000	- ประชาชนในเขตเทศบาลนครบ้านสวนมีความสำนึกรักและปกป้องสถาบันพระมหากษัตริย์ - ประชาชนในเขตเทศบาลนครบ้านสวนมีความสมัครสมานสามัคคีร่วมมือร่วมใจเป็นอันหนึ่งอันเดียวกันในการแสดงออกถึงการยึดมั่นการปกครองระบอบประชาธิปไตยอันมีพระมหากษัตริย์ทรงเป็นประมุข - ประชาชนทุกครัวเรือนหน่วยงานและองค์กรต่าง ๆ ในเทศบาลนครบ้านสวนมีส่วนร่วมในการแก้ปัญหาติดตามเฝ้าระวังการกระทำล่วงละเมิดการจาบจ้วงและการหมิ่นสถาบันสำคัญของชาติอย่างยั่งยืน - ประชาชนในเขตเทศบาลนครบ้านสวนมีส่วนร่วมในการอนุรักษ์สืบสานงานพระราชพิธี งานพิธีและวันสำคัญของชาติให้คงอยู่สืบไป - ประชาชนในเขตเทศบาลนครบ้านสวนมีส่วนร่วมกับกิจกรรมส่งเสริมสนับสนุนนโยบายของรัฐ	สำนักปลัดเทศบาล

ประเด็นการพัฒนาที่ 1 : พัฒนาคุณภาพชีวิต สังคม เศรษฐกิจ ระบบสาธารณสุข การฟื้นฟูสิ่งแวดล้อมและพลังงาน

ที่	โครงการ	วัตถุประสงค์	เป้าหมาย (ผลผลิตของโครงการ)	งบประมาณ					ผลที่คาดว่าจะได้รับ	หน่วยงานรับผิดชอบหลัก
				2571 (บาท)	2572 (บาท)	2573 (บาท)	2574 (บาท)	2575 (บาท)		
39	โครงการฝึกอบรมการดับเพลิงขั้นต้นและอพยพหนีไฟให้กับนักเรียน ครู และบุคลากรของโรงเรียนในเขตเทศบาลนครบ้านสวน	เพื่อฝึกอบรมการดับเพลิงขั้นต้นและอพยพหนีไฟให้กับนักเรียน ครู และบุคลากรของโรงเรียนในเขตเทศบาลนครบ้านสวน	ฝึกอบรมการดับเพลิงขั้นต้นและอพยพหนีไฟให้กับนักเรียน ครู และบุคลากรของโรงเรียนในเขตเทศบาลนครบ้านสวน จำนวน 1 ครั้ง ต่อปี	95,000	95,000	95,000	95,000	95,000	นักเรียน ครู และบุคลากรของโรงเรียนในเขตเทศบาลนครบ้านสวน มีความรู้ในการดับเพลิงขั้นต้น	สำนักปลัดเทศบาล
40	โครงการฝึกอบรมการดับเพลิงขั้นต้นให้กับผู้นำชุมชนในเขตเทศบาลนครบ้านสวน	เพื่อฝึกอบรมการดับเพลิงขั้นต้นให้กับผู้นำชุมชนในเขตเทศบาลนครบ้านสวน	ฝึกอบรมการดับเพลิงขั้นต้นให้กับผู้นำชุมชนในเขตเทศบาลนครบ้านสวน จำนวน 40 ชุมชน	95,000	95,000	95,000	95,000	95,000	ผู้นำชุมชนในเขตเทศบาลนครบ้านสวน มีความรู้ในการดับเพลิงขั้นต้น	สำนักปลัดเทศบาล
41	โครงการฝึกอบรมอาสาสมัครป้องกันภัยฝ่ายพลเรือน	เพื่อดำเนินการฝึกอบรมอาสาสมัครป้องกันภัยฝ่ายพลเรือนในเขตเทศบาลนครบ้านสวน ให้มีความรู้ความเข้าใจในการป้องกันและบรรเทาสาธารณภัย ตลอดจนเป็นกำลังเสริมให้หน่วยงานราชการ	ดำเนินการฝึกอบรมอาสาสมัครป้องกันภัยฝ่ายพลเรือน จำนวนไม่น้อยกว่า 1 ครั้ง /1 ปี	220,000	-	220,000	-	220,000	อาสาสมัครป้องกันภัยฝ่ายพลเรือนมีความรู้ความเข้าใจและมีความสามารถในการป้องกันและบรรเทาสาธารณภัยอันเกิดจากสาธารณภัยและเป็นกำลังเสริมให้หน่วยงานราชการเพื่อลดการสูญเสียชีวิตและทรัพย์สิน	สำนักปลัดเทศบาล

ประเด็นการพัฒนาที่ 1 : พัฒนาคุณภาพชีวิต สังคม เศรษฐกิจ ระบบสาธารณสุข การฟื้นฟูสิ่งแวดล้อมและพลังงาน

ที่	โครงการ	วัตถุประสงค์	เป้าหมาย (ผลผลิตของโครงการ)	งบประมาณ					ผลที่คาดว่าจะได้รับ	หน่วยงานรับผิดชอบหลัก
				2571 (บาท)	2572 (บาท)	2573 (บาท)	2574 (บาท)	2575 (บาท)		
42	โครงการจัดซื้อรถดับเพลิงชนิดหอน้ำพร้อมบันไดเลื่อนอัตโนมัติ	เพื่อให้มีรถดับเพลิงชนิดหอน้ำไว้สำหรับบริการประชาชน	รถดับเพลิง ชนิดหอน้ำพร้อมบันไดเลื่อนอัตโนมัติ กำลังเครื่องยนต์สูงสุดไม่น้อยกว่า 500 แรงม้า ปริมาตรถังบรรจุน้ำไม่น้อยกว่า 3,000 ลิตร ปริมาตรถังบรรจุโฟมไม่ต่ำกว่า 1,000 ลิตร พร้อมอุปกรณ์ความปลอดภัย จำนวน 1 คัน (ราคานอกบัญชีมาตรฐานครุภัณฑ์)	87,000,000	-	-	-	-	สำนักปลัดเทศบาลมีเครื่องมือเครื่องใช้ที่เพียงพอต่อการปฏิบัติงานในการให้บริการประชาชน	สำนักปลัดเทศบาล
43	โครงการเช่ากล้องโทรทัศน์วงจรปิด (CCTV) ภายในเขตเทศบาลนครบ้านสวน	- เพื่อเพิ่มพื้นที่ความปลอดภัย ลดพื้นที่เสี่ยงต่อการเกิดอาชญากรรม และสร้างความปลอดภัยแก่ชีวิตและทรัพย์สินของประชาชนในเขตเทศบาลนครบ้านสวน -เพื่อสร้างความเชื่อมั่นในมาตรการป้องกันการก่อเหตุร้ายต่างๆ ภายในแหล่งชุมชน หน่วยงานราชการ ที่พักอาศัย หรือสถานที่ที่มีการจัดกิจกรรมต่างๆ ในเขตเทศบาลนครบ้านสวน โดยใช้ระบบกล้องโทรทัศน์วงจรปิด ในการเฝ้าระวังการกระทำผิด และบันทึกภาพไว้เป็นหลักฐานในการดำเนินคดี	เช่าระบบกล้องโทรทัศน์วงจรปิด พร้อมอุปกรณ์และระบบเครือข่ายที่เกี่ยวข้องเป็นเวลา 3 ปี (ปีงบประมาณ พ.ศ.2570 - 2572) ดังนี้ 1) กล้องโทรทัศน์วงจรปิดเครือข่ายแบบมุมมองคงที่ สำหรับติดตั้งภายนอกอาคาร 2) เครื่องสำรองไฟฟ้า 3) เครื่องคอมพิวเตอร์สำหรับควบคุมการแสดงผลของกล้องโทรทัศน์วงจรปิด CCTV	6,500,000	6,500,000	-	-	-	-เทศบาลนครบ้านสวนสามารถแก้ไขปัญหาความเดือดร้อนของประชาชนและเสริมสร้างความเข้มแข็งของมาตรการการรักษาความปลอดภัยให้เกิดเป็นรูปธรรมและมีมาตรฐานในระดับสากล -เทศบาลนครบ้านสวนมีระบบในการเฝ้าระวังและป้องกันรักษาความปลอดภัยให้กับประชาชน	สำนักปลัดเทศบาล

ประเด็นการพัฒนาที่ 1 : พัฒนาคุณภาพชีวิต สังคม เศรษฐกิจ ระบบสาธารณสุข การฟื้นฟูสิ่งแวดล้อมและพลังงาน

ที่	โครงการ	วัตถุประสงค์	เป้าหมาย (ผลผลิตของโครงการ)	งบประมาณ					ผลที่คาดว่าจะได้รับ	หน่วยงานรับผิดชอบหลัก
				2571 (บาท)	2572 (บาท)	2573 (บาท)	2574 (บาท)	2575 (บาท)		
44	โครงการส่งเสริมและพัฒนาคุณภาพชีวิตด้านสวัสดิการสังคม เทศบาลนครบ้านสวน	- เพื่อให้ความรู้ด้านสิทธิ สวัสดิการ การคุ้มครองสิทธิมนุษย์ชน และการพัฒนาศักยภาพให้ประชาชน กลุ่มเปราะบาง กลุ่มสตรี กลุ่มผู้มีความหลากหลายทางเพศ และเครือข่ายผู้ปฏิบัติงานในชุมชน - เพื่อส่งเสริมประชาชน กลุ่มเปราะบาง กลุ่มสตรี และกลุ่มผู้มีความหลากหลายทางเพศ สามารถเข้าถึงสิทธิและสวัสดิการของภาครัฐได้อย่างทั่วถึงและเป็นธรรม - เพื่อลดความเหลื่อมล้ำในการเข้าถึงบริการภาครัฐ และเสริมสร้างความเข้มแข็งของครอบครัวและชุมชน พร้อมทั้งสร้างเครือข่ายการทำงานด้านสวัสดิการสังคม	- จัดอบรมให้ความรู้ สร้างความเข้าใจด้านสิทธิ สวัสดิการ การคุ้มครองสิทธิมนุษยชน ให้ประชาชน กลุ่มเปราะบาง กลุ่มสตรี กลุ่มผู้มีความหลากหลายทางเพศ และ เครือข่ายผู้ปฏิบัติงานในชุมชน อย่างน้อย 1 ครั้ง/ปี	100,000	100,000	100,000	100,000	100,000	- ประชาชน กลุ่มเปราะบาง กลุ่มสตรี กลุ่มผู้มีความหลากหลายทางเพศ และเครือข่ายผู้ปฏิบัติงานในชุมชนมีความรู้ความเข้าใจในเรื่องสิทธิสวัสดิการ และการคุ้มครองสิทธิมนุษยชน - ประชาชน กลุ่มเปราะบาง กลุ่มสตรี กลุ่มผู้มีความหลากหลายทางเพศ และเครือข่ายผู้ปฏิบัติงานในชุมชนสามารถเข้าถึงบริการสิทธิและสวัสดิการของภาครัฐได้อย่างทั่วถึงและเป็นธรรม - ความเหลื่อมล้ำในการเข้าถึงบริการภาครัฐลดลง สถาบันครอบครัวและชุมชนมีความเข้มแข็งและสามารถพึ่งพาตนเองได้	กองสวัสดิการสังคม
45	โครงการบริหารจัดการขยะมูลฝอย	เพื่อจ่ายเป็นค่าจ้างเหมาในการกำจัดขยะมูลฝอยของเทศบาลนครบ้านสวน	กำจัดขยะมูลฝอยด้วยวิธีฝังกลบ	9,000,000	9,000,000	9,000,000	9,000,000	9,000,000	ขยะมูลฝอยที่เกิดขึ้นได้รับการกำจัดในวิธีที่เหมาะสม ไม่ก่อปัญหามลพิษต่อสิ่งแวดล้อม	สำนักช่าง
รวม	**45 โครงการ**			**175,605,000**	**88,385,000**	**82,105,000**	**81,885,000**	**82,105,000**		

บัญชีรายละเอียดโครงการพัฒนาท้องถิ่น

แผนพัฒนาท้องถิ่น (พ.ศ. 2571 - 2575)

เทศบาลนครบ้านสวน อำเภอเมืองชลบุรี จังหวัดชลบุรี

ประเด็นการพัฒนาที่ 2 : พัฒนาโครงสร้างพื้นฐาน สาธารณูปโภค สาธารณูปการ และการผังเมือง

ที่	โครงการ	วัตถุประสงค์	เป้าหมาย (ผลผลิตของโครงการ)	งบประมาณ					ผลที่คาดว่าจะได้รับ	หน่วยงานรับผิดชอบหลัก
				2571 (บาท)	2572 (บาท)	2573 (บาท)	2574 (บาท)	2575 (บาท)		
1	โครงการขอรับการสนับสนุนงบประมาณการบริหารจัดการโรงปรับปรุงคุณภาพน้ำจังหวัดชลบุรี	- เพื่อให้การจัดการเดินระบบและบำรุงรักษา โรงปรับปรุงคุณภาพน้ำจังหวัดชลบุรี สามารถบำบัดน้ำเสียได้อย่างมีประสิทธิภาพ และเครื่องจักรที่มีอยู่สามารถใช้งานได้ยาวนาน และเดินระบบอย่างต่อเนื่อง ไม่ให้เกิดผลเสียต่อทางราชการ - เพื่อสนับสนุนหน่วยงานอื่นในการพัฒนาและส่งเสริมคุณภาพสิ่งแวดล้อมของจังหวัดชลบุรี - เพื่อการดูแลรักษาคุณภาพน้ำของจังหวัดชลบุรี ลดการปนเปื้อนของมลพิษสู่แหล่งธรรมชาติ	- รับน้ำเสียจากท่อรวบรวมน้ำเสียจากเทศบาลเมืองชลบุรี, เทศบาลนครบ้านสวน, เทศบาลตำบลบางทรายและเทศบาลตำบลเสม็ดไม่เกินวันละ 22,500 ลูกบาศก์เมตร ก่อนที่จะปล่อยสู่แหล่งน้ำสาธารณะ	1,000,000	1,000,000	1,000,000	1,000,000	1,000,000	- น้ำเสียจากบ้านเรือนของประชาชนหรือพื้นที่ได้รับการบำบัดน้ำเสียอย่างมีประสิทธิภาพ - ปัญหาน้ำเสียสร้างมลภาวะให้กับสัตว์น้ำ ป่าชายเลน กลุ่มอาชีพประมงได้รับการแก้ไข	สำนักช่าง
รวม	1 โครงการ			1,000,000	1,000,000	1,000,000	1,000,000	1,000,000		

บัญชีรายละเอียดโครงการพัฒนาท้องถิ่น
แผนพัฒนาท้องถิ่น (พ.ศ. 2571 - 2575)
เทศบาลนครบ้านสวน อำเภอเมืองชลบุรี จังหวัดชลบุรี

ประเด็นการพัฒนาที่ 3 : พัฒนาการศึกษา ศาสนา วัฒนธรรม การท่องเที่ยว กีฬา และนันทนาการ

ที่	โครงการ	วัตถุประสงค์	เป้าหมาย (ผลผลิตของโครงการ)	งบประมาณ					ผลที่คาดว่าจะได้รับ	หน่วยงานรับผิดชอบหลัก
				2571 (บาท)	2572 (บาท)	2573 (บาท)	2574 (บาท)	2575 (บาท)		
1	โครงการปฐมนิเทศผู้ปกครอง	- เพื่อให้ผู้ปกครองเด็กเล็กทราบกฎระเบียบ และแนวทางการจัดประสบการณ์การเรียนรู้ให้เด็กปฐมวัย - เพื่ออบรมให้ความรู้กับผู้ปกครองในเรื่องการดูแลเด็กปฐมวัย - เพื่อให้ผู้ปกครองมีส่วนในการจัดประสบการณ์และให้ความร่วมมือในด้านต่าง ๆ กับศูนย์พัฒนาเด็กเล็ก	จัดกิจกรรมการซักซ้อมและความเข้าใจทั้งให้ความรู้เบื้องต้นด้านการดูแลเด็กเล็ก ให้กับผู้ปกครองเด็กเล็กในสังกัดเทศบาลนครบ้านสวน จำนวน 1 ครั้ง/ปี	50,000	50,000	50,000	50,000	50,000	-ผู้ปกครองเด็กเล็กทราบกฎระเบียบ และแนวทางการจัดประสบการณ์การเรียนรู้ให้เด็กปฐมวัย - ผู้ปกครองได้รับความรู้ในเรื่องการดูแลเด็กปฐมวัย - ผู้ปกครองมีส่วนในการจัดประสบการณ์และให้ความร่วมมือในด้านต่าง ๆ กับศูนย์พัฒนาเด็กเล็ก	กองการศึกษา

ประเด็นการพัฒนาที่ 3 : พัฒนาการศึกษา ศาสนา วัฒนธรรม การท่องเที่ยว กีฬา และนันทนาการ

ที่	โครงการ	วัตถุประสงค์	เป้าหมาย (ผลผลิตของโครงการ)	งบประมาณ					ผลที่คาดว่าจะได้รับ	หน่วยงานรับผิดชอบหลัก
				2571 (บาท)	2572 (บาท)	2573 (บาท)	2574 (บาท)	2575 (บาท)		
2	โครงการเข้าร่วมแข่งขันทักษะทางวิชาการและจัดนิทรรศการงานวิชาการของสถานศึกษาในสังกัดเทศบาลนครบ้านสวน	- เพื่อส่งเสริมการจัดการศึกษาของสถานศึกษาในสังกัดเทศบาลนครบ้านสวน - เพื่อสนับสนุนให้เด็กเล็ก ครูและบุคลากรทางการศึกษาของสถานศึกษาในสังกัดเทศบาลนครบ้านสวน พัฒนาทักษะด้านวิชาการและสามารถนำความรู้ที่ได้รับมาใช้ในการพัฒนาสถานศึกษาได้ - เพื่อประชาสัมพันธ์เผยแพร่ผลงานการจัดการศึกษาของสถานศึกษาในสังกัดเทศบาลนครบ้านสวนและการดำเนินงานของกองการศึกษาเทศบาลนครบ้านสวนให้ประชาชนโดยทั่วไปทราบถึงศักยภาพและขีดความสามารถในการจัดการศึกษา	เด็กเล็ก ครูและบุคลากรทางการศึกษาในสังกัดเทศบาลนครบ้านสวนและเจ้าหน้าที่กองการศึกษาเข้าร่วมการแข่งขันทักษะทางวิชาการ จำนวน 1 ครั้ง/ปี	1,200,000	1,200,000	1,200,000	1,200,000	1,200,000	- สถานศึกษาในสังกัดเทศบาลนครบ้านสวนได้รับการส่งเสริมการจัดการศึกษา - เด็กเล็ก ครูและบุคลากรทางการศึกษา ของสถานศึกษาในสังกัดเทศบาลนครบ้านสวนได้รับการสนับสนุนพัฒนาทักษะ ด้านวิชาการและสามารถนำความรู้ที่ได้รับมาใช้ในการพัฒนาสถานศึกษาได้ - สถานศึกษาในสังกัดเทศบาลนครบ้านสวนได้ประชาสัมพันธ์เผยแพร่ผลงานการจัดการศึกษาให้ประชาชนโดยทั่วไปทราบถึงศักยภาพและขีดความสามารถในการจัดการศึกษา	กองการศึกษา

ประเด็นการพัฒนาที่ 3 : พัฒนาการศึกษา ศาสนา วัฒนธรรม การท่องเที่ยว กีฬา และนันทนาการ

ที่	โครงการ	วัตถุประสงค์	เป้าหมาย (ผลผลิตของโครงการ)	งบประมาณ					ผลที่คาดว่าจะได้รับ	หน่วยงานรับผิดชอบหลัก
				2571 (บาท)	2572 (บาท)	2573 (บาท)	2574 (บาท)	2575 (บาท)		
3	โครงการป้องกันเด็กจมน้ำ ศูนย์พัฒนาเด็กเล็กในสังกัดเทศบาลนครบ้านสวน	- เพื่อป้องกันและเฝ้าระวังปัญหาเด็กเสียชีวิตจากการจมน้ำโดยเป็นการป้องกันก่อนที่จะเกิดเหตุการณ์ - เพื่อให้เด็กเล็ก ศูนย์พัฒนาเด็กเล็กในสังกัดเทศบาลนครนครบ้านสวนมีทักษะและสามารถเอาชีวิตรอดจากการประสบเหตุทางน้ำ - เพื่อให้เด็กเล็ก ผู้ปกครอง ครูและบุคลากรทางการศึกษาเล็งเห็นความสำคัญในเรื่องการป้องกันการจมน้ำ กฎความปลอดภัยทางน้ำ และรู้วิธีในการปฐมพยาบาลเด็กจมน้ำถูกวิธี	จัดกิจกรรมอบรมให้ความรู้แก่เด็กเล็ก ผู้ปกครอง ครูและบุคลากรทางการศึกษาศูนย์พัฒนาเด็กเล็กในสังกัดเทศบาลนครบ้านสวนอย่างน้อย 1 ครั้ง/ปี	188,000	188,000	188,000	188,000	188,000	- เด็กเล็กศูนย์พัฒนาเด็กเล็กในสังกัดเทศบาลนครบ้านสวนได้รับการเฝ้าระวังปัญหาการเอาชีวิตรอดจากการจมน้ำ - เด็กเล็กศูนย์พัฒนาเด็กเล็กในสังกัดเทศบาลนครบ้านสวนมีทักษะและเอาชีวิตรอดจากการประสบเหตุทางน้ำได้ -เด็ก ผู้ปกครอง ครูและบุคลากรทางการศึกษามีความรู้ในการป้องกันการจมน้ำ กฎความปลอดภัยทางน้ำ และรู้วิธีในการปฐมพยาบาลเด็กจมน้ำที่ถูกวิธี	กองการศึกษา

ประเด็นการพัฒนาที่ 3 : พัฒนาการศึกษา ศาสนา วัฒนธรรม การท่องเที่ยว กีฬา และนันทนาการ

ที่	โครงการ	วัตถุประสงค์	เป้าหมาย (ผลผลิตของโครงการ)	งบประมาณ					ผลที่คาดว่าจะได้รับ	หน่วยงานรับผิดชอบหลัก
				2571 (บาท)	2572 (บาท)	2573 (บาท)	2574 (บาท)	2575 (บาท)		
4	โครงการส่งเสริมพัฒนาครูและบุคลากรทางการศึกษาเพื่อพัฒนาการเรียนการสอนศูนย์พัฒนาเด็กเล็กในสังกัดเทศบาลนครบ้านสวน	- เพื่อพัฒนาครูและบุคลากรทางการศึกษาของศูนย์พัฒนาเด็กเล็กในสังกัดเทศบาลนครบ้านสวนให้ได้รับการพัฒนาด้านการเรียนการสอนอย่างมีประสิทธิภาพ - เพื่อเสริมสร้างสมรรถนะครูและบุคลากรทางการศึกษาของศูนย์พัฒนาเด็กเล็กในสังกัดเทศบาลให้สามารถนำความรู้ที่ได้รับมาขยายผลและใช้ประโยชน์ต่อผู้เรียน ผู้ปกครอง และชุมชนได้	จัดกิจกรรมส่งเสริมพัฒนาครูและบุคลากรทางการศึกษาของศูนย์พัฒนาเด็กเล็กในสังกัดเทศบาลนครบ้านสวนอย่างน้อย 1 ครั้ง/ปี	450,000	450,000	450,000	450,000	450,000	- ครูและบุคลากรทางการศึกษาของศูนย์พัฒนาเด็กเล็กในสังกัดเทศบาลนครบ้านสวนได้รับการพัฒนาด้านการเรียนการสอนอย่างมีประสิทธิภาพ - ครูและบุคลากรทางการศึกษาของศูนย์พัฒนาเด็กเล็กในสังกัดเทศบาลนครบ้านสวนสามารถนำความรู้ที่ได้รับมาขยายผลและใช้ประโยชน์ต่อผู้เรียน ผู้ปกครองและ ชุมชน ได้	กองการศึกษา

ประเด็นการพัฒนาที่ 3 : พัฒนาการศึกษา ศาสนา วัฒนธรรม การท่องเที่ยว กีฬา และนันทนาการ

ที่	โครงการ	วัตถุประสงค์	เป้าหมาย (ผลผลิตของโครงการ)	งบประมาณ					ผลที่คาดว่าจะได้รับ	หน่วยงานรับผิดชอบหลัก
				2571 (บาท)	2572 (บาท)	2573 (บาท)	2574 (บาท)	2575 (บาท)		
5	โครงการพัฒนาระบบประกันคุณภาพภายในศูนย์พัฒนาเด็กเล็กในสังกัดเทศบาลนครบ้านสวน	- เพื่อเป็นการพัฒนาระบบประกันคุณภาพภายในให้กับศูนย์พัฒนาเด็กเล็กในสังกัดเทศบาลนครบ้านสวน - เพื่อรองรับการประเมินคุณภาพภายนอกสถานศึกษาของศูนย์พัฒนาเด็กเล็กในสังกัดเทศบาลนครบ้านสวน	- จัดกิจกรรมการพัฒนาระบบประกันคุณภาพภายในแก่ศูนย์พัฒนาเด็กเล็กในสังกัดเทศบาลนครบ้านสวน จำนวน 1 ครั้ง/ปี	150,000	150,000	150,000	150,000	150,000	-ศูนย์พัฒนาเด็กเล็กในสังกัดเทศบาลนครบ้านสวนได้รับการพัฒนาระบบประกันคุณภาพภายใน -ศูนย์พัฒนาเด็กเล็กในสังกัดเทศบาลนครบ้านสวนมีการเตรียมความพร้อมรองรับการประเมินคุณภาพภายนอก	กองการศึกษา
6	โครงการวันวิชาการสร้างสรรค์แห่งการเรียนรู้	- เพื่อเปิดโอกาสให้เด็กเล็กในสังกัดเทศบาลนครบ้านสวนมีเวทีในการแสดงความสามารถ - เพื่อให้เด็กเล็ก ผู้ปกครอง และผู้ที่เกี่ยวข้องเห็นถึงความสำคัญในด้านการศึกษา - เพื่อเผยแพร่ประชาสัมพันธ์ผลงานทางวิชาการของศูนย์พัฒนาเด็กเล็กในสังกัดเทศบาลนครบ้านสวน	จัดนิทรรศการวิชาการของเด็กเล็กศูนย์พัฒนาเด็กเล็กในสังกัดเทศบาลนครบ้านสวนทุกแห่ง จำนวน 1 ครั้ง/ปี	250,000	250,000	250,000	250,000	250,000	-เด็กเล็กในสังกัดเทศบาลนครบ้านสวน มีเวทีในการแสดงความสามารถ -เด็กเล็ก ผู้ปกครอง และผู้ที่เกี่ยวข้องเห็นถึงความสำคัญในด้านการศึกษา -ศูนย์พัฒนาเด็กเล็กในสังกัดเทศบาลนครบ้านสวนได้เผยแพร่ประชาสัมพันธ์ผลงานทางวิชาการ	กองการศึกษา

ประเด็นการพัฒนาที่ 3 : พัฒนาการศึกษา ศาสนา วัฒนธรรม การท่องเที่ยว กีฬา และนันทนาการ

ที่	โครงการ	วัตถุประสงค์	เป้าหมาย (ผลผลิตของโครงการ)	งบประมาณ					ผลที่คาดว่าจะได้รับ	หน่วยงานรับผิดชอบหลัก
				2571 (บาท)	2572 (บาท)	2573 (บาท)	2574 (บาท)	2575 (บาท)		
7	โครงการสนับสนุนค่าใช้จ่ายการบริหารสถานศึกษา	-เพื่อสนับสนุนค่าใช้จ่ายในการบริหารสถานศึกษาของศูนย์พัฒนาเด็กเล็กสังกัดเทศบาลนครบ้านสวน -เพื่อให้ศูนย์พัฒนาเด็กเล็กในสังกัดเทศบาลนครบ้านสวนมีงบประมาณในการจัดหาอาหารกลางวันสำหรับเด็กเล็กทุกคน	- เด็กเล็กภายในศูนย์พัฒนาเด็กเล็กในสังกัดเทศบาลนครบ้านสวนได้รับงบประมาณในการดำเนินงาน ดังนี้ - ค่าอาหารกลางวันจำนวน 245 วัน/ปี - ค่าจัดการเรียนการสอน - ค่าหนังสือเรียน - ค่าอุปกรณ์การเรียน - ค่าเครื่องแบบนักเรียน - ค่ากิจกรรมพัฒนาผู้เรียน	5,800,000	5,800,000	5,800,000	5,800,000	5,800,000	- ศูนย์พัฒนาเด็กเล็กในสังกัดเทศบาลนครบ้านสวนมีงบประมาณในการบริหารสถานศึกษา - ศูนย์พัฒนาเด็กเล็กในสังกัดในสังกัดเทศบาลนครบ้านสวนมีงบประมาณในการจัดหาอาหารกลางวันสำหรับเด็กเล็กทุกคน	กองการศึกษา

ประเด็นการพัฒนาที่ 3 : พัฒนาการศึกษา ศาสนา วัฒนธรรม การท่องเที่ยว กีฬา และนันทนาการ

ที่	โครงการ	วัตถุประสงค์	เป้าหมาย (ผลผลิตของโครงการ)	งบประมาณ					ผลที่คาดว่าจะได้รับ	หน่วยงานรับผิดชอบหลัก
				2571 (บาท)	2572 (บาท)	2573 (บาท)	2574 (บาท)	2575 (บาท)		
8	โครงการสร้างวัฒนธรรมความปลอดภัยในการสวมหมวกนิรภัยของเด็กปฐมวัยและผู้ปกครองศูนย์พัฒนาเด็กเล็กในสังกัดเทศบาลนครบ้านสวน	- เพื่อสร้างวัฒนธรรมความปลอดภัยในการสวมหมวกนิรภัยของเด็กเล็กและผู้ปกครองให้เห็นถึงความสำคัญในการสวมหมวกนิรภัย - เพื่อป้องกันการเกิดอุบัติเหตุและเสริมสร้างวินัยในการสวมหมวกนิรภัย ลดการสูญเสียชีวิตและทรัพย์สินจากอุบัติเหตุทางถนน	จัดกิจกรรมสร้างวัฒนธรรมความปลอดภัยในการสวมหมวกนิรภัยของเด็กปฐมวัยและผู้ปกครองศูนย์พัฒนาเด็กเล็กในสังกัดเทศบาลนครบ้านสวนอย่างน้อย 1 ครั้ง/ปี	90,000	90,000	90,000	90,000	90,000	- เด็กและผู้ปกครองเล็งเห็นความสำคัญในการสวมหมวกนิรภัยสำหรับเด็ก - ป้องกันการเกิดอุบัติเหตุเสริมสร้างวินัยในการสวมหมวกนิรภัย ลดการสูญเสียชีวิตและทรัพย์สินจากอุบัติเหตุทางถนน	กองการศึกษา
9	โครงการป้องกันเหตุกรณีเด็กติดอยู่ในรถ	- เพื่อให้เด็กเล็กรู้วิธีการใช้แตรสัญญาณไฟฉุกเฉินการเปิดกระจกและระบบล็อกประตูของรถยนต์ - เพื่อให้เด็กเล็กรู้จักวิธีการช่วยเหลือตนเองและสามารถเอาตัวรอดได้เมื่อติดอยู่ในรถยนต์	จัดกิจกรรมเรียนรู้การช่วยเหลือตนเองในกรณีติดอยู่ในรถยนต์ อย่างน้อย 1 ครั้ง/ปี	ไม่ใช้งบประมาณ	ไม่ใช้งบประมาณ	ไม่ใช้งบประมาณ	ไม่ใช้งบประมาณ	ไม่ใช้งบประมาณ	- เด็กเล็ก รู้จักวิธีการใช้แตรสัญญาณไฟฉุกเฉินการเปิดกระจกและและระบบล็อกประตูของรถยนต์ - เด็กเล็กรู้จักวิธีการรู้จักการเอาตัวรอดโดยวิธีการช่วยเหลือตนเองและสามารถเอาตัวรอดได้เมื่อติดอยู่ในรถยนต์	กองการศึกษา

ประเด็นการพัฒนาที่ 3 : พัฒนาการศึกษา ศาสนา วัฒนธรรม การท่องเที่ยว กีฬา และนันทนาการ

ที่	โครงการ	วัตถุประสงค์	เป้าหมาย (ผลผลิตของโครงการ)	งบประมาณ					ผลที่คาดว่าจะได้รับ	หน่วยงานรับผิดชอบหลัก
				2571 (บาท)	2572 (บาท)	2573 (บาท)	2574 (บาท)	2575 (บาท)		
10	โครงการส่งเสริมทักษะทางด้านภาษาต่างประเทศสำหรับเด็กปฐมวัย ศูนย์พัฒนาเด็กเล็กในสังกัดเทศบาลนครบ้านสวน	- เพื่อส่งเสริมให้เด็กเล็กภายในศูนย์พัฒนาเด็กเล็กในสังกัดเทศบาลนครบ้านสวนได้รับการพัฒนาศักยภาพทางด้านภาษาต่างประเทศ - เพื่อส่งเสริมให้เด็กเล็กภายในศูนย์พัฒนาเด็กเล็กในสังกัดเทศบาลนครบ้านสวนมีพัฒนาการด้านสติปัญญา อารมณ์สังคมและการเตรียมความพร้อมสำหรับการศึกษาในระดับที่สูงขึ้น	จัดกิจกรรมเสริมประสบการณ์การเรียนรู้ทางด้านภาษาต่างประเทศกับเด็กเล็กศูนย์พัฒนาเด็กเล็กในสังกัดเทศบาลนครบ้านสวนอย่างน้อย 1 หลักสูตร/ปี	400,000	400,000	400,000	400,000	400,000	- เด็กเล็กภายในศูนย์พัฒนาเด็กเล็กในสังกัดเทศบาลนครบ้านสวนได้รับการพัฒนาศักยภาพทางด้านภาษาต่างประเทศ - เด็กเล็กภายในศูนย์พัฒนาเด็กเล็กในสังกัดเทศบาลนครบ้านสวนมีพัฒนาการด้านสติปัญญา อารมณ์ สังคม และการเตรียมความพร้อมสำหรับการศึกษาในระดับที่สูงขึ้น	กองการศึกษา
11	โครงการหนูน้อยในโลกกว้าง	- เพื่อเสริมสร้างประสบการณ์ตรงนอกชั้นเรียนแก่เด็กเล็กภายในศูนย์พัฒนาเด็กเล็กในสังกัดเทศบาลนครบ้านสวน - เพื่อส่งเสริมและพัฒนาความเจริญทางด้านร่างกาย อารมณ์ สังคมและสติปัญญาแก่เด็กเล็กภายในศูนย์พัฒนาเด็กเล็กในสังกัดเทศบาลนครบ้านสวน	จัดกิจกรรมเรียนรู้จากประสบการณ์ตรง ให้แก่เด็กเล็กศูนย์พัฒนาเด็กเล็กในสังกัดเทศบาลนครบ้านสวนทุกแห่ง อย่างน้อย 1 ครั้ง/ปี	200,000	200,000	200,000	200,000	200,000	-เด็กเล็กภายในศูนย์พัฒนาเด็กเล็กในสังกัดเทศบาลนครบ้านสวนได้เรียนรู้จากประสบการณ์ตรง -เด็กเล็กภายในศูนย์พัฒนาเด็กเล็กในสังกัดเทศบาลนครบ้านสวนได้รับการส่งเสริมและพัฒนาความเจริญทางด้านร่างกาย อารมณ์ สังคมและสติปัญญา	กองการศึกษา

ประเด็นการพัฒนาที่ 3 : พัฒนาการศึกษา ศาสนา วัฒนธรรม การท่องเที่ยว กีฬา และนันทนาการ

ที่	โครงการ	วัตถุประสงค์	เป้าหมาย (ผลผลิตของโครงการ)	งบประมาณ					ผลที่คาดว่าจะได้รับ	หน่วยงานรับผิดชอบหลัก
				2571 (บาท)	2572 (บาท)	2573 (บาท)	2574 (บาท)	2575 (บาท)		
12	โครงการส่งเสริมและพัฒนาความรู้ทางวิชาการเพื่ออนาคตทางการศึกษา	- เพื่อส่งเสริมและพัฒนาทักษะความรู้ทางวิชาการให้แก่ เด็ก เยาวชน และนักเรียนที่มีภูมิลำเนาในพื้นที่ หรือกำลังศึกษาอยู่ในสถานศึกษาภายในเขตเทศบาลนครบ้านสวนให้มีความพร้อมสำหรับการเรียนรู้ในระดับที่สูงขึ้น - เพื่อเสริมสร้างศักยภาพ ทักษะกระบวนการคิดวิเคราะห์และแนะแนวเทคนิคการเรียนรู้ให้แก่เด็ก เยาวชน และนักเรียนที่มีภูมิลำเนาในพื้นที่ หรือกำลังศึกษาอยู่ในสถานศึกษาภายในเขตเทศบาลนครบ้านสวนได้นำไปประยุกต์ใช้ในการศึกษาและการพัฒนาตนเองได้อย่างมีประสิทธิภาพ	**<u>เชิงคุณภาพ</u>** เด็ก เยาวชน และนักเรียนที่มีภูมิลำเนาในพื้นที่หรือกำลังศึกษาอยู่ในสถานศึกษาภายในเขตเทศบาลนครบ้านสวนได้รับการพัฒนาศักยภาพทางวิชาการ มีความรู้ความเข้าใจในเนื้อหาวิชามีทักษะ กระบวนการคิดวิเคราะห์ และได้รับเทคนิคแนวทางการเรียนรู้ที่เหมาะสมทำให้มีความมั่นใจและมีความพร้อมในการต่อยอดทางการศึกษาได้อย่างมีประสิทธิภาพ **<u>เชิงปริมาณ</u>** เด็ก เยาวชน นักเรียนที่มีภูมิลำเนาในพื้นที่ หรือกำลังศึกษาอยู่ในสถานศึกษาภายในเขตเทศบาลนครบ้านสวนและเจ้าหน้าที่ที่ได้รับมอบหมายอย่างน้อย 1 ครั้ง/ปี	130,000	130,000	130,000	130,000	130,000	- นักเรียนที่มีภูมิลำเนาในพื้นที่ หรือกำลังศึกษาอยู่ในสถานศึกษาภายในเขตเทศบาลนครบ้านสวนได้รับการพัฒนาทักษะทางวิชาการและมีความพร้อมสำหรับการเรียนรู้ในระดับที่สูงขึ้นอย่างเต็มศักยภาพ - เด็ก เยาวชน และนักเรียนที่มีภูมิลำเนาในพื้นที่ หรือกำลังศึกษาอยู่ในสถานศึกษาภายในเขตเทศบาลนครบ้านสวนมีทักษะกระบวนการคิดวิเคราะห์และสามารถนำเทคนิคแนวทางการเรียนรู้ไปประยุกต์ใช้ในการศึกษาและพัฒนาตนเองได้อย่างมีประสิทธิภาพ - เด็ก เยาวชน และนักเรียนที่มีภูมิลำเนาในพื้นที่ หรือกำลังศึกษาอยู่ในสถานศึกษาภายในเขตเทศบาลนครบ้านสวนได้รับโอกาสทางการศึกษาอย่างเท่าเทียมและสามารถช่วยแบ่งเบาภาระค่าใช้จ่ายในครัวเรือนของผู้ปกครองในการส่งเสริมการเรียนรู้เพิ่มเติมให้แก่บุตรหลาน	กองการศึกษา

ประเด็นการพัฒนาที่ 3 : พัฒนาการศึกษา ศาสนา วัฒนธรรม การท่องเที่ยว กีฬา และนันทนาการ

ที่	โครงการ	วัตถุประสงค์	เป้าหมาย (ผลผลิตของโครงการ)	งบประมาณ					ผลที่คาดว่าจะได้รับ	หน่วยงานรับผิดชอบหลัก
				2571 (บาท)	2572 (บาท)	2573 (บาท)	2574 (บาท)	2575 (บาท)		
13	โครงการสืบสานประเพณีลอยกระทง	- เพื่อส่งเสริมและอนุรักษ์ศิลปะ ขนบธรรมเนียม ประเพณี และวัฒนธรรมไทยให้คงอยู่สืบไป - เพื่อให้เด็ก เยาวชน และประชาชน เกิดความภาคภูมิใจ และเห็นคุณค่าของขนบธรรมเนียม ประเพณี และวัฒนธรรมไทย - เพื่อปลูกฝังขนบธรรมเนียม ประเพณี และวัฒนธรรมไทยอันดีให้เด็ก เยาวชน และ ประชาชน ได้เรียนรู้และสืบทอดต่อไป - เพื่อส่งเสริมและสนับสนุนให้เด็ก เยาวชน และ ประชาชน รวมถึงหน่วยงานภาครัฐและเอกชน ได้มีส่วนร่วมในการจัดกิจกรรมสร้างความสัมพันธ์อันดี และสืบทอดประเพณีอันดีงามของไทย	จัดกิจกรรมสืบสานประเพณีลอยกระทง โดยเปิดโอกาสให้เด็ก เยาวชน นักเรียน และประชาชนเข้ามามีส่วนร่วม จำนวน 1 ครั้ง/ปี	2,000,000	2,000,000	2,000,000	2,000,000	2,000,000	- ศิลปะ ขนบธรรมเนียม ประเพณี และวัฒนธรรมไทยได้รับการส่งเสริมและอนุรักษ์ไว้ให้คงอยู่สืบไป - เด็ก เยาวชน และประชาชน เกิดความภาคภูมิใจและเห็นคุณค่าของขนบธรรมเนียม ประเพณี และวัฒนธรรมไทย - เด็ก เยาวชน และประชาชน ได้รับการปลูกฝังและเรียนรู้ขนบธรรมเนียม ประเพณี และวัฒนธรรมอันดีของไทยสืบทอดต่อไป - เด็ก เยาวชน ประชาชน รวมถึงหน่วยงานภาครัฐและเอกชน ได้มีส่วนร่วมในการจัดกิจกรรมและร่วมกันสืบทอดประเพณีอันดีงามของไทย	กองการศึกษา

ประเด็นการพัฒนาที่ 3 : พัฒนาการศึกษา ศาสนา วัฒนธรรม การท่องเที่ยว กีฬา และนันทนาการ

ที่	โครงการ	วัตถุประสงค์	เป้าหมาย (ผลผลิตของโครงการ)	งบประมาณ					ผลที่คาดว่าจะได้รับ	หน่วยงานรับผิดชอบหลัก
				2571 (บาท)	2572 (บาท)	2573 (บาท)	2574 (บาท)	2575 (บาท)		
14	โครงการประกวดมารยาทไทย	- เพื่อส่งเสริมให้นักเรียนในเขตเทศบาลนครบ้านสวนมีความรู้ ความเข้าใจ และสามารถปฏิบัติตนตามหลักมารยาทไทยได้อย่างถูกต้องและเหมาะสมกับกาลเทศะ - เพื่อส่งเสริมให้นักเรียนเกิดความภาคภูมิใจในความเป็นไทย ตระหนักถึงคุณค่า และมีส่วนร่วมในการอนุรักษ์ สืบสาน และเผยแพร่วัฒนธรรมอันดีงามของไทย - เพื่อส่งเสริมให้นักเรียนสามารถนำความรู้และทักษะด้านมารยาทไทยไปประยุกต์ใช้ในชีวิตประจำวัน และถ่ายทอดแก่บุคคลรอบข้างได้อย่างเหมาะสม	จัดประกวดมารยาทไทย โดยมีกลุ่มเป้าหมายเป็นนักเรียนในเขตเทศบาลนครบ้านสวน อย่างน้อย 1 ครั้ง/ปี	100,000	100,000	100,000	100,000	100,000	- นักเรียนในเขตเทศบาลนครบ้านสวนมีความรู้ ความเข้าใจ และสามารถปฏิบัติตนตามหลักมารยาทไทยได้อย่างถูกต้องและเหมาะสมกับกาลเทศะ - นักเรียนมีความภาคภูมิใจในความเป็นไทย เห็นคุณค่าของมารยาทและวัฒนธรรมไทย และมีส่วนร่วมในการอนุรักษ์ สืบสาน และเผยแพร่วัฒนธรรมอันดีงามของไทย - นักเรียนสามารถนำความรู้และทักษะด้านมารยาทไทยไปประยุกต์ใช้ในชีวิตประจำวัน และถ่ายทอดแก่เพื่อน บุคคลในครอบครัว และบุคคลรอบข้างได้อย่างเหมาะสม	กองการศึกษา

ประเด็นการพัฒนาที่ 3 : พัฒนาการศึกษา ศาสนา วัฒนธรรม การท่องเที่ยว กีฬา และนันทนาการ

ที่	โครงการ	วัตถุประสงค์	เป้าหมาย (ผลผลิตของโครงการ)	งบประมาณ					ผลที่คาดว่าจะได้รับ	หน่วยงานรับผิดชอบหลัก
				2571 (บาท)	2572 (บาท)	2573 (บาท)	2574 (บาท)	2575 (บาท)		
15	โครงการส่งเสริมศาสนา ศิลปวัฒนธรรม จารีตประเพณี ภูมิปัญญาท้องถิ่นและ วันสำคัญของชาติ	- เพื่อสร้างและปลูกฝังจิตสำนึกให้เด็ก เยาวชน นักเรียน และประชาชนในเขตเทศบาลนครบ้านสวน เห็นถึงความสำคัญของวัฒนธรรมที่ดีงามอันเป็นอัตลักษณ์ของชาติไทยให้คงอยู่สืบไป - เพื่อส่งเสริมให้เด็ก เยาวชน นักเรียน และประชาชนในเขตเทศบาลนครบ้านสวน ตระหนักถึงความสำคัญของชาติ ศาสนา พระมหากษัตริย์ และวันสำคัญของชาติ	จัดกิจกรรมเกี่ยวกับการทำนุบำรุงศาสนา ศิลปวัฒนธรรม จารีตประเพณี ภูมิปัญญาท้องถิ่นและวันสำคัญของชาติ เนื่องในโอกาสต่าง ๆ เพื่อให้เด็กเยาวชน นักเรียน และประชาชนในเขตเทศบาลนครบ้านสวน ได้มีส่วนร่วม อย่างน้อย 5 ครั้ง/ปี	500,000	500,000	500,000	500,000	500,000	- เด็ก เยาวชน นักเรียนและประชาชนในเขตเทศบาลนครบ้านสวนเห็นถึงความสำคัญของวัฒนธรรมที่ดีงามอันเป็นอัตลักษณ์ของชาติให้คงอยู่คู่ชุมชนสืบไป - เด็ก เยาวชน นักเรียน และประชาชนในเขตเทศบาลนครบ้านสวน ได้อนุรักษ์สืบสานประเพณีภูมิปัญญาท้องถิ่นให้คงอยู่สืบไป - เด็ก เยาวชน นักเรียน และประชาชนในเขตเทศบาลนครบ้านสวน ตระหนักถึงความสำคัญของชาติ ศาสนา พระมหากษัตริย์	กองการศึกษา

ประเด็นการพัฒนาที่ 3 : พัฒนาการศึกษา ศาสนา วัฒนธรรม การท่องเที่ยว กีฬา และนันทนาการ

ที่	โครงการ	วัตถุประสงค์	เป้าหมาย (ผลผลิตของโครงการ)	งบประมาณ					ผลที่คาดว่าจะได้รับ	หน่วยงานรับผิดชอบหลัก
				2571 (บาท)	2572 (บาท)	2573 (บาท)	2574 (บาท)	2575 (บาท)		
16	โครงการอบรมทักษะด้านดนตรีไทย	- เพื่อเป็นการอนุรักษ์และทำนุบำรุงศิลปวัฒนธรรมทางด้านดนตรีไทยให้คงอยู่สืบไป - เพื่อพัฒนาศักยภาพทักษะให้กับเด็กและนักเรียนตามความถนัดทางด้านดนตรีไทย สู่สาธารณชนได้รับการกระตุ้นให้ฝึกหัดและพัฒนาการเล่นดนตรีไทยมากขึ้น - เพื่อส่งเสริมและสนับสนุนเด็กและนักเรียนให้มีสุนทรียภาพด้านดนตรีไทยมากขึ้น	จัดอบรมให้ความรู้นักเรียนในเขตเทศบาลนครบ้านสวนอย่างน้อย 1 ครั้ง/ปี	120,000	120,000	120,000	120,000	120,000	- ศิลปวัฒนธรรมทางด้านดนตรีไทยได้รับการอนุรักษ์และทำนุบำรุงให้คงอยู่สืบไป - เด็กและนักเรียนมีทักษะทางด้านดนตรีไทยสู่สาธารณชน ได้รับการกระตุ้นให้ฝึกหัดและพัฒนะทักษะการเล่นดนตรีไทยมากขึ้น - เด็กและนักเรียนได้รับการส่งเสริมและสนับสนุนให้มีสุนทรียภาพด้านดนตรีไทย รู้จักใช้เวลาว่างให้เกิดประโยชน์	กองการศึกษา

ประเด็นการพัฒนาที่ 3 : พัฒนาการศึกษา ศาสนา วัฒนธรรม การท่องเที่ยว กีฬา และนันทนาการ

ที่	โครงการ	วัตถุประสงค์	เป้าหมาย (ผลผลิตของโครงการ)	งบประมาณ					ผลที่คาดว่าจะได้รับ	หน่วยงานรับผิดชอบหลัก
				2571 (บาท)	2572 (บาท)	2573 (บาท)	2574 (บาท)	2575 (บาท)		
17	โครงการค่ายพุทธบุตร	- เพื่อสนับสนุนส่งเสริมให้เด็กและเยาวชนในเขตเทศบาลนครบ้านสวน มีความรู้ ความเข้าใจในหลักธรรมคำสอนทางพระพุทธศาสนา สามารถนำไปปรับใช้ในชีวิตประจำวันและอยู่ร่วมกันในสังคมได้อย่างมีความสุข - เพื่อปลูกฝังคุณธรรม จริยธรรม และศีลธรรมอันดีตามหลักพระพุทธศาสนา ให้เด็กและเยาวชนในเขตเทศบาลนครบ้านสวนได้ใช้เป็นแนวทางในการประพฤติตนที่ดี มีทักษะในการดำเนินชีวิต - เพื่อส่งเสริมให้เด็กและเยาวชนในเขตเทศบาลนครบ้านสวน มีการพัฒนาตนเองทางด้านจิตใจ สร้างจิตสำนึกที่ดีงาม และมีศาสนาเป็นเครื่องยึดเหนี่ยวจิตใจ	จัดกิจกรรมอบรมให้ความรู้เรื่องคุณธรรมจริยธรรมให้กับเด็กและเยาวชนในเขตเทศบาลนครบ้านสวน อย่างน้อย 1 ครั้ง/ปี	250,000	250,000	250,000	250,000	250,000	- เด็กและเยาวชนในเขตเทศบาลนครบ้านสวน มีความรู้ ความเข้าใจในหลักธรรมคำสอนทางพระพุทธศาสนา สามารถนำไปปรับใช้ในชีวิตประจำวันและอยู่ร่วมกันในสังคมได้อย่างมีความสุข - เด็กและเยาวชนในเขตเทศบาลนครบ้านสวน ได้รับการปลูกฝังคุณธรรม จริยธรรม และศีลธรรมอันดีตามหลักพระพุทธศาสนา มีแนวทางในการประพฤติตนที่ดี และมีทักษะในการดำเนินชีวิต - เด็กและเยาวชนในเขตเทศบาลนครบ้านสวน มีการพัฒนาตนเองทางด้านจิตใจ เกิดจิตสำนึกที่ดี และมีศาสนาเป็นเครื่องยึดเหนี่ยวจิตใจ	กองการศึกษา

ประเด็นการพัฒนาที่ 3 : พัฒนาการศึกษา ศาสนา วัฒนธรรม การท่องเที่ยว กีฬา และนันทนาการ

ที่	โครงการ	วัตถุประสงค์	เป้าหมาย (ผลผลิตของโครงการ)	งบประมาณ					ผลที่คาดว่าจะได้รับ	หน่วยงานรับผิดชอบหลัก
				2571 (บาท)	2572 (บาท)	2573 (บาท)	2574 (บาท)	2575 (บาท)		
18	โครงการประกวดดนตรีไทย	- เพื่อเป็นการอนุรักษ์และทำนุบำรุงศิลปวัฒนธรรมทางด้านดนตรีไทยให้คงอยู่สืบไป - เพื่อเปิดโอกาสให้เด็กและเยาวชนได้แสดงความสามารถทางด้านดนตรีไทยสู่สาธารณชน เป็นการกระตุ้นเด็กและเยาวชนฝึกหัดและพัฒนาการ การเล่นดนตรีไทยมากขึ้น - เด็กและเยาวชนมีสุนทรียภาพด้านดนตรีไทย รู้จักใช้เวลาว่างให้เป็นประโยชน์	จัดโครงการประกวดดนตรีไทยอย่างน้อย 1 ครั้ง/ปี	120,000	120,000	120,000	120,000	120,000	- อนุรักษ์และทำนุบำรุงศิลปวัฒนธรรมทางด้านดนตรีไทยให้คงอยู่สืบไป เพื่อเปิดโอกาสให้เด็กและเยาวชนได้แสดงความสามารถด้านดนตรีไทยสู่สาธารณชน เป็นการกระตุ้นเด็กและเยาวชนฝึกหัดพัฒนาการเล่นดนตรีไทยมากขึ้น - เด็กและเยาวชนมีสุนทรียภาพด้านดนตรีไทย รู้จักใช้เวลาว่างให้เกิดประโยชน์	กองการศึกษา
19	โครงการอนุรักษ์สืบสานประเพณีไทยร่วมใจถวายเทียนพรรษา	- เพื่อให้ความรู้ความหมายคุณค่าความสำคัญของประเพณีแห่เทียนพรรษาในเทศกาลวันเข้าพรรษาของไทย - เพื่อสืบสานวัฒนธรรมประเพณีและจารีตทางศาสนา	จัดกิจกรรมให้เด็ก เยาวชน นักเรียน และประชาชนในเขตเทศบาลนครบ้านสวนได้เข้าร่วมขบวนแห่เทียนพรรษาและถวายเทียนพรรษาให้กับวัดต่าง ๆ ภายในเทศบาลนครบ้านสวน จำนวน 1 ครั้ง/ปี	100,000	100,000	100,000	100,000	100,000	- ประเพณี ศาสนา วัฒนธรรมได้รับการอนุรักษ์สืบสานให้คงอยู่คู่สังคมไทยสืบไป - เด็ก เยาวชน นักเรียนและประชาชนจากชุมชนในเขตเทศบาลนครบ้านสวนมีส่วนร่วมในกิจกรรมเดินขบวนแห่เทียนพรรษาและร่วมถวายเทียนพรรษาให้กับวัดต่าง ๆ ภายในเขตเทศบาลนครบ้านสวน	กองการศึกษา

ประเด็นการพัฒนาที่ 3 : พัฒนาการศึกษา ศาสนา วัฒนธรรม การท่องเที่ยว กีฬา และนันทนาการ

ที่	โครงการ	วัตถุประสงค์	เป้าหมาย (ผลผลิตของโครงการ)	งบประมาณ					ผลที่คาดว่าจะได้รับ	หน่วยงานรับผิดชอบหลัก
				2571 (บาท)	2572 (บาท)	2573 (บาท)	2574 (บาท)	2575 (บาท)		
20	โครงการส่งเสริมพัฒนาทักษะภาษาไทย	- เพื่อปลูกฝังจิตสำนึกให้เด็กและเยาวชนในเขตเทศบาลนครบ้านสวน ตระหนักถึงความสำคัญของการใช้ภาษาไทยในการสื่อสาร ซึ่งเป็นเอกลักษณ์ประจำชาติไทย - เพื่อส่งเสริมให้เด็กและเยาวชนในเขตเทศบาลนครบ้านสวน ได้มีส่วนร่วมในการอนุรักษ์เอกลักษณ์และส่งเสริมความเป็นไทยให้คงอยู่คู่ชาติสืบไป	จัดกิจกรรมอบรมเพื่อส่งเสริมและพัฒนาความรู้และทักษะด้านภาษาไทย ให้แก่ เด็กและ เยาวชนในเขตเทศบาลนครบ้านสวน อย่างน้อย 1 ครั้ง/ปี	100,000	100,000	100,000	100,000	100,000	- เด็กและเยาวชนในเขตเทศบาลนครบ้านสวน ตระหนักถึงความสำคัญของการใช้ภาษาไทยในการสื่อสารซึ่งเป็นเอกลักษณ์ประจำชาติไทย - เด็กและเยาวชนในเขตเทศบาลนครบ้านสวน ได้มีส่วนร่วมในการอนุรักษ์เอกลักษณ์และส่งเสริมความเป็นไทยให้คงอยู่คู่ชาติสืบไป	กองการศึกษา
21	โครงการแข่งขันกีฬาเด็กเล็กศูนย์พัฒนาเด็กเล็กสังกัดเทศบาลนครบ้านสวน	เพื่อส่งเสริมให้เด็กเล็กใช้เวลาให้เกิดประโยชน์ รู้จักการเป็นผู้นำผู้ตาม สร้างความสามัคคีในหมู่คณะ พัฒนาร่างกาย อารมณ์ จิตใจ สังคม สติปัญญา และเชื่อมความสัมพันธ์ครู ผู้ปกครองและชุมชน	จัดแข่งขันกีฬาเด็กเล็กในสังกัดเทศบาลนครบ้านสวน อย่างน้อย 1 ครั้ง/ปี	200,000	200,000	200,000	200,000	200,000	เด็กเล็กในสังกัดเทศบาลนครบ้านสวน ที่เข้าร่วมกิจกรรมมีพัฒนาการครบทั้ง 4 ด้าน ได้แก่ ด้านร่างกาย อารมณ์ จิตใจ สังคม สติปัญญา เกิดความสามัคคี และรักการออกกำลังกาย	กองการศึกษา

ประเด็นการพัฒนาที่ 3 : พัฒนาการศึกษา ศาสนา วัฒนธรรม การท่องเที่ยว กีฬา และนันทนาการ

ที่	โครงการ	วัตถุประสงค์	เป้าหมาย (ผลผลิตของโครงการ)	งบประมาณ					ผลที่คาดว่าจะได้รับ	หน่วยงานรับผิดชอบหลัก
				2571 (บาท)	2572 (บาท)	2573 (บาท)	2574 (บาท)	2575 (บาท)		
22	โครงการฝึกอบรมทักษะกีฬา	- เพื่อให้เด็ก เยาวชนและนักเรียนมีสุขภาพร่างกายที่แข็งแรง ได้รับความเพลิดเพลินจากการเล่นกีฬา - เพื่อให้เด็กและเยาวชนได้รับการเสริมสร้างนิสัยให้รักการออกกำลังกายและเห็นคุณค่าของกีฬา - เพื่อให้เด็กและเยาวชนได้รับการพัฒนาความสามารถทางกีฬา - เพื่อสร้างสัมพันธภาพระหว่างบุคคลโดยใช้กีฬาเป็นสื่อกลาง - เพื่อให้เด็กและเยาวชนได้ใช้เวลาว่างให้เป็นประโยชน์	จัดกิจกรรมฝึกอบรมทักษะกีฬาให้แก่เด็กและเยาวชนอย่างน้อย 1 ครั้ง/ปี	500,000	500,000	500,000	500,000	500,000	- เด็กและเยาวชนมีสุขภาพร่างกายที่แข็งแรง ได้รับความเพลิดเพลินจากการเล่นกีฬา - เด็กและเยาวชนได้รับการเสริมสร้างนิสัยให้รักการออกกำลังกายและเห็นคุณค่าของกีฬา - เด็กและเยาวชนได้รับการพัฒนาความสามารถทางกีฬา - ได้สร้างสัมพันธภาพระหว่างบุคคลโดยใช้กีฬาเป็นสื่อกลาง - เด็กและเยาวชนได้ใช้เวลาว่างให้เป็นประโยชน์ห่างไกลจากยาเสพติด	กองการศึกษา
23	โครงการฝึกทักษะว่ายน้ำขั้นพื้นฐาน	- เพื่อส่งเสริมให้เด็กและเยาวชนในเขตพื้นที่เทศบาลนครบ้านสวนมีทักษะการว่ายน้ำขั้นพื้นฐาน - เพื่อส่งเสริมให้เด็กและเยาวชนในเขตพื้นที่เทศบาลนครบ้านสวนมีความรู้และมีทักษะการป้องกันตนเองเมื่อเกิดภัยทางน้ำ - เพื่อส่งเสริมการออกกำลังกายให้แก่เด็กและเยาวชนในเขตพื้นที่เทศบาลนครบ้านสวนมีสุขภาพร่างกายแข็งแรงสมบูรณ์	จัดกิจกรรมฝึกทักษะว่ายน้ำขั้นพื้นฐานให้แก่เด็ก และ เยาวชนอย่างน้อย 1 ครั้ง/ปี	500,000	500,000	500,000	500,000	500,000	- เด็กและเยาวชนในเขตพื้นที่เทศบาลนครบ้านสวนมีทักษะการว่ายน้ำเบื้องต้น - เด็กและเยาวชนในเขตพื้นที่เทศบาลนครบ้านสวนมีความรู้ และมีทักษะการป้องกันตนเองเมื่อเกิดภัยทางน้ำ - เด็กและเยาวชนในเขตพื้นที่เทศบาลนครบ้านสวนได้รู้จักออกกำลังกายและมีสุขภาพร่างกายแข็งแรงสมบูรณ์	กองการศึกษา

ประเด็นการพัฒนาที่ 3 : พัฒนาการศึกษา ศาสนา วัฒนธรรม การท่องเที่ยว กีฬา และนันทนาการ

ที่	โครงการ	วัตถุประสงค์	เป้าหมาย (ผลผลิตของโครงการ)	งบประมาณ					ผลที่คาดว่าจะได้รับ	หน่วยงานรับผิดชอบหลัก
				2571 (บาท)	2572 (บาท)	2573 (บาท)	2574 (บาท)	2575 (บาท)		
24	โครงการจัดงานวันเด็กแห่งชาติ เทศบาลนครบ้านสวน	- เพื่อให้เด็กได้รับความสนุกสนาน และมีเวทีให้เด็กได้แสดงออก เป็นการให้คุณค่าในตนเอง - เพื่อให้ผู้ใหญ่ได้ตระหนัก และให้ความสำคัญกับเด็กมากขึ้น	จัดกิจกรรมให้เด็กได้แสดงความสามารถบนเวที ตอบคำถามชิงรางวัล เล่นเกมการศึกษา และมอบของรางวัลให้กับเด็กในเขตเทศบาลนครบ้านสวน และเด็กนักเรียนของสถานศึกษาในเขตพื้นที่เทศบาลนครบ้านสวน จำนวน 1 ครั้ง/ปี	500,000	500,000	500,000	500,000	500,000	เด็กในเขตเทศบาลนครบ้านสวน และเด็กนักเรียนของสถานศึกษาในเขตพื้นที่เทศบาลนครบ้านสวน ที่เข้าร่วมงานได้แสดงความสามารถ สนุกสนาน และมีความสุข ในวันเด็กแห่งชาติ	กองการศึกษา
25	โครงการเยาวชนบ้านสวน หัวใจนักสู้เรียนรู้ศิลปะป้องกันตัว	- เพื่อส่งเสริมและพัฒนาเด็ก เยาวชน และนักเรียนในเขตเทศบาลนครบ้านสวน ให้ได้รับความรู้ผ่านกิจกรรมอบรมในเรื่องศิลปะป้องกันตัว - เพื่อส่งเสริมให้เด็ก เยาวชนและนักเรียนในเขตเทศบาลนครบ้านสวน ได้รับการพัฒนาทั้งร่างกาย จิตใจ และสติปัญญา	จัดฝึกอบรมให้ความรู้ด้านศิลปะป้องกันตัวให้กับเด็ก เยาวชน และนักเรียนในเขตเทศบาลนครบ้านสวน อย่างน้อย 1 ครั้ง/ปี	100,000	100,000	100,000	100,000	100,000	เด็ก เยาวชน และนักเรียนในเขตเทศบาลนครบ้านสวน ที่เข้าร่วมโครงการได้รับความรู้และทักษะศิลปะป้องกันตัว เพื่อสร้างความมั่นใจและป้องกันตนเองในเวลาที่เกิดเหตุการณ์เฉพาะหน้า	กองการศึกษา

ประเด็นการพัฒนาที่ 3 : พัฒนาการศึกษา ศาสนา วัฒนธรรม การท่องเที่ยว กีฬา และนันทนาการ

ที่	โครงการ	วัตถุประสงค์	เป้าหมาย (ผลผลิตของโครงการ)	งบประมาณ					ผลที่คาดว่าจะได้รับ	หน่วยงานรับผิดชอบหลัก
				2571 (บาท)	2572 (บาท)	2573 (บาท)	2574 (บาท)	2575 (บาท)		
26	โครงการอบรมสร้างภูมิคุ้มกันด้วยการออกกำลังกาย เทศบาลนครบ้านสวน	- เพื่อให้เด็ก เยาวชน และประชาชน มีความรู้พื้นฐานเกี่ยวกับการออกกำลังกาย - เพื่อส่งเสริมให้เด็ก เยาวชน และประชาชน มีสุขภาพร่างกายแข็งแรง โดยการออกกำลังกายอย่างสม่ำเสมอ - เพื่อส่งเสริมให้เด็ก เยาวชน และประชาชนได้ใช้เวลาว่างให้เกิดประโยชน์และห่างไกลยาเสพติด	จัดอบรมให้ความรู้เด็ก เยาวชน และประชาชนในเขตเทศบาลนครบ้านสวน อย่างน้อย 1 ครั้ง/ปี	100,000	100,000	100,000	100,000	100,000	- เด็ก เยาวชน และประชาชน มีความรู้พื้นฐานเกี่ยวกับการออกกำลังกาย - เด็ก เยาวชนและประชาชน มีสุขภาพร่างกายแข็งแรง โดยการออกกำลังกายอย่างสม่ำเสมอ - เพื่อส่งเสริมให้เด็ก เยาวชน และประชาชนได้ใช้เวลาว่างให้เกิดประโยชน์และห่างไกลยาเสพติด	กองการศึกษา
27	โครงการประกวดวงดนตรีสากลต้านยาเสพติด (BANSUAN MUSIC AWARD)	- เพื่อส่งเสริมศักยภาพทักษะการเล่นดนตรีสากลให้กับเด็กและเยาวชน - เพื่อเปิดโอกาสให้เด็กและเยาวชนได้แสดงความสามารถทักษะการเล่นดนตรีและเป็นการค้นหาตัวตนของตนเองอย่างเต็มศักยภาพ - เพื่อให้เด็กเยาวชนได้ใช้เวลาว่างให้เกิดประโยชน์ และห่างไกลจากยาเสพติด	**<u>เชิงคุณภาพ</u>** เด็กเยาวชนมีทักษะการเล่นดนตรีสากลที่ดี มีจิตใจแจ่มใส ร่าเริง ใช้เวลาว่างให้เกิดประโยชน์และห่างไกลยาเสพติด **<u>เชิงปริมาณ</u>** เด็กเยาวชนเข้าร่วมกิจกรรมการประกวดดนตรีสากล อย่างน้อย 1 ครั้ง/ปี	500,000	500,000	500,000	500,000	500,000	- เด็กเยาวชน มีความสามารถและมีศักยภาพทักษะในการเล่นดนตรีสากล - เด็กเยาวชน มีเวทีสำหรับการแสดงออกซึ่งความสามารถทักษะการเล่นดนตรีและเป็นการค้นหาตัวตนของตนเองอย่างเต็มศักยภาพ - เด็กเยาวชนได้ใช้เวลาว่างให้เกิดประโยชน์และห่างไกลจากยาเสพติด	กองการศึกษา

ประเด็นการพัฒนาที่ 3 : พัฒนาการศึกษา ศาสนา วัฒนธรรม การท่องเที่ยว กีฬา และนันทนาการ

ที่	โครงการ	วัตถุประสงค์	เป้าหมาย (ผลผลิตของโครงการ)	งบประมาณ					ผลที่คาดว่าจะได้รับ	หน่วยงานรับผิดชอบหลัก
				2571 (บาท)	2572 (บาท)	2573 (บาท)	2574 (บาท)	2575 (บาท)		
28	โครงการแข่งขันกีฬาเด็ก เยาวชน และประชาชน	- เพื่อให้เด็ก เยาวชน และประชาชนมีสุขภาพ แข็งแรงและรู้จักใช้เวลาว่างให้เกิดประโยชน์ห่างไกลจากยาเสพติด - เพื่อให้มีน้ำใจเป็นนักกีฬาและรู้จักระเบียบวินัยต่อตนเองและผู้อื่น	จัดแข่งกีฬาสำหรับเด็ก เยาวชนและประชาชนอย่างน้อย 1 ครั้ง/ปี	500,000	500,000	500,000	500,000	500,000	เด็ก เยาวชนและประชาชนที่เข้าร่วมแข่งขันมีสุขภาพแข็งแรง มีน้ำใจเป็นนักกีฬา รู้แพ้ รู้ชนะ รู้อภัย เกิดความสามัคคีในชุมชน และใช้เวลาว่างให้เกิดประโยชน์ห่างไกลจากยาเสพติด	กองการศึกษา
29	โครงการประกวดวาดภาพระบายสี	- เพื่อให้เด็ก เยาวชนและนักเรียนในเขตเทศบาลนครบ้านสวนมีพัฒนาการด้านการแสดงออกมีศักยภาพความคิดริเริ่มสร้างสรรค์ด้านทัศนศิลป์ - เพื่อให้เด็ก เยาวชนและนักเรียนในเขตเทศบาลนครบ้านสวนได้มีเวทีและสร้างสรรค์ผลงานที่มีคุณภาพของเทศบาลนครบ้านสวนต่อไปได้ - ผลงานของผู้ส่งเข้าประกวดมาใช้ประกอบในการจัดทำสื่อประชาสัมพันธ์ต่าง ๆ ของเทศบาลนครบ้านสวน	จัดประกวดวาดภาพระบายสีโดยมีกลุ่มเป้าหมายเป็นเด็กเยาวชน และนักเรียนในเขตเทศบาลนครบ้านสวนอย่างน้อย 1 ครั้ง/ปี	100,000	100,000	100,000	100,000	100,000	เด็ก เยาวชน และนักเรียนในเขตเทศบาลนครบ้านสวนจำนวนร้อยละ 80 มีส่วนร่วมคิดพัฒนาท้องถิ่นผ่านการวาดภาพระบายสี และยังมีเวทีในการสร้างสรรค์ผลงานที่มีคุณภาพ ปีละ 1 ครั้ง	กองการศึกษา

ประเด็นการพัฒนาที่ 3 : พัฒนาการศึกษา ศาสนา วัฒนธรรม การท่องเที่ยว กีฬา และนันทนาการ

ที่	โครงการ	วัตถุประสงค์	เป้าหมาย (ผลผลิตของโครงการ)	งบประมาณ					ผลที่คาดว่าจะได้รับ	หน่วยงานรับผิดชอบหลัก
				2571 (บาท)	2572 (บาท)	2573 (บาท)	2574 (บาท)	2575 (บาท)		
30	โครงการเงินอุดหนุนอาหารกลางวัน โรงเรียนบ้านหนองตะโก	- นักเรียนโรงเรียนบ้านหนองตะโก ร้อยละ 100 ได้รับประทานอาหารกลางวันที่มีคุณค่าทางโภชนาการทุกวัน และมีภาวะโภชนาการที่ทำให้มีพัฒนาการด้านต่างๆ ดีขึ้นทุกด้าน	**ด้านปริมาณ** - นักเรียนโรงเรียนบ้านหนองตะโก อายุระหว่าง 3 - 12 ปี ตั้งแต่ชั้นอนุบาลถึงชั้นประถมศึกษาปีที่ 6 จำนวน 500 คน - นักเรียนทุกคนมีอาหารกลางวันที่สะอาดมีประโยชน์ถูกหลักโภชนาการรับประทานอาหารกลางวันตั้งแต่ชั้นอนุบาล ถึงชั้นประถมศึกษาปีที่ 6 - จัดทำบอร์ดความรู้เกี่ยวกับเรื่องอาหารเดือนละครั้ง	2,200,000	2,200,000	2,200,000	2,200,000	2,200,000	**ด้านปริมาณ** - ร้อยละ 95 ของนักเรียนที่มีภาวะโภชนาการตามเกณฑ์ - ร้อยละ 95 ของจำนวนนักเรียนที่มีทุพโภชนาการลดลง - ร้อยละ 95 ของที่มีสุขภาพกายและจิตใจอยู่ในระดับดี - ร้อยละ 95 ของนักเรียนที่มีสุขนิสัยในการดูแลสุขภาพและออกกำลังกายสม่ำเสมอในระดับดี - ร้อยละ 95 ของนักเรียนที่มีส่วนสูงและสมรรถภาพทางกายตามเกณฑ์ - ร้อยละ 95 ของนักเรียนที่มีความพึงพอใจต่อการดำเนินงานโครงการอาหารกลางวันระดับดี	กองการศึกษา

ประเด็นการพัฒนาที่ 3 : พัฒนาการศึกษา ศาสนา วัฒนธรรม การท่องเที่ยว กีฬา และนันทนาการ

ที่	โครงการ	วัตถุประสงค์	เป้าหมาย (ผลผลิตของโครงการ)	งบประมาณ					ผลที่คาดว่าจะได้รับ	หน่วยงานรับผิดชอบหลัก
				2571 (บาท)	2572 (บาท)	2573 (บาท)	2574 (บาท)	2575 (บาท)		
	โครงการเงินอุดหนุนอาหารกลางวัน โรงเรียนบ้านหนองตะโก (ต่อ)		**ด้านคุณภาพ** - นักเรียนมีภาวะโภชนาการดีขึ้นและลดจำนวนนักเรียนที่มีภาวะโภชนาการ นักเรียนมีพัฒนาการที่ดีขึ้นทุกๆด้าน - นักเรียนร้อยละ 85 มีสุขภาพกายและจิตอยู่ในระดับดี - นักเรียนร้อยละ 85 ขึ้นไป มีสุขนิสัยในการดูแลสุขภาพและออกกำลังกายสม่ำเสมอในระดับดี - นักเรียนร้อยละ 85 ขึ้นไป มีสุขนิสัยในการดูแลสุขภาพและออกกำลังกายสม่ำเสมอในระดับดี - นักเรียนร้อยละ 85 ขึ้นไป มีน้ำหนัก ส่วนสูง และสมรรถภาพทางกายตามเกณฑ์ - นักเรียนร้อยละ 85 มีความพึงพอใจต่อการดำเนินงานโครงการอาหารกลางวัน						**ด้านคุณภาพ** - จำนวนนักเรียนทุกคนมีอาหารกลางวันที่สะอาด มีประโยชน์ถูกหลักโภชนาการรับประทานอาหารกลางวันตั้งแต่ชั้นอนุบาล 3 ขวบ ถึงชั้น ป.6 - จำนวนบอร์ดความรู้เรื่องอาหาร	

ประเด็นการพัฒนาที่ 3 : พัฒนาการศึกษา ศาสนา วัฒนธรรม การท่องเที่ยว กีฬา และนันทนาการ

ที่	โครงการ	วัตถุประสงค์	เป้าหมาย (ผลผลิตของโครงการ)	งบประมาณ					ผลที่คาดว่าจะได้รับ	หน่วยงานรับผิดชอบหลัก
				2571 (บาท)	2572 (บาท)	2573 (บาท)	2574 (บาท)	2575 (บาท)		
31	โครงการเงินอุดหนุนอาหารกลางวัน โรงเรียนวัดธรรมนิมิตต์	- เพื่อให้นักเรียนมีภาวะโภชนาการเป็นปกติ และได้รับสารอาหารครบทั้ง 5 หมู่ - เพื่อให้นักเรียนและบุคลากรในโรงเรียนบริโภคอาหารที่มีคุณค่าทางโภชนาการและมีความปลอดภัยในการบริโภค - เพื่อให้สถานศึกษามีสถานที่รับประทานอาหารที่สะอาด ปลอดภัย และถูกสุขลักษณะ นักเรียนมีภาวะทางโภชนาการเป็นปกติและได้รับสารอาหารครบทั้ง 5 หมู่ โดยที่รับประทานอาหารที่สะอาด ปลอดภัย และถูกสุขลักษณะ	**<u>เชิงคุณภาพ</u>** - สถานศึกษามีสถานที่รับประทานอาหารที่สะอาด ปลอดภัย และถูกสุขลักษณะ **<u>เชิงปริมาณ</u>** - นักเรียนทุกคนมีภาวะทางโภชนาการเป็นปกติและได้รับสารอาหารครบทั้ง 5 หมู่ '- นักเรียนและบุคลากรในโรงเรียนบริโภคอาหารที่มีคุณค่าทางโภชนาการ และมีความปลอดภัยในการบริโภคไม่น้อยกว่าร้อยละ 90	486,000	486,000	486,000	486,000	486,000	- นักเรียนร้อยละ 90 มีภาวะทางโภชนาการเป็นปกติ - นักเรียนทุกคนได้รับสารอาหารครบทั้ง๕ หมู่ - นักเรียน บุคลากรทุกคนในโรงเรียนบริโภคอาหารที่มีคุณค่า และปลอดภัย - โรงอาหารมีความสะอาดปลอดภัยและถูกสุขลักษณะคิดเป็นร้อยละ 90	กองการศึกษา

ประเด็นการพัฒนาที่ 3 : พัฒนาการศึกษา ศาสนา วัฒนธรรม การท่องเที่ยว กีฬา และนันทนาการ

ที่	โครงการ	วัตถุประสงค์	เป้าหมาย (ผลผลิตของโครงการ)	งบประมาณ					ผลที่คาดว่าจะได้รับ	หน่วยงานรับผิดชอบหลัก
				2571 (บาท)	2572 (บาท)	2573 (บาท)	2574 (บาท)	2575 (บาท)		
32	โครงการเงินอุดหนุนอาหารกลางวัน โรงเรียนวัดผาสุการาม (สุวรรณวิทยาคาร)	- เพื่อให้นักเรียนทุกคนได้รับประทานอาหารกลางวันตลอดปีงบประมาณ พ.ศ. 2571-2575 - เพื่อให้นักเรียนทุกคนได้รับประทานอาหารกลางวันที่สะอาดและถูกต้องตามหลักโภชนาการ - เพื่อให้นักเรียนมีสุขภาพกายที่แข็งแรงสมบูรณ์ และสุขภาพจิตดี - เพื่อนับสนุนการมีส่วนร่วมขององค์กรปกครองส่วนท้องถิ่น	**<u>เชิงปริมาณ</u>** - นักเรียนร้อยละ100 มีสุขภาพด้านร่างกายแข็งแรงสมบูรณ์ และมีสุขภาพจิตดี - นักเรียนร้อยละ 100 มีอาหารที่มีคุณภาพรับประทานตลอดปีงบประมาณ 2571 - 2575 **<u>เชิงคุณภาพ</u>** - นักเรียนทุกคนได้รับประทานอาหารกลางวันที่ถูกต้องตามหลักโภชนาการ - นักเรียนมีสุขภาพที่แข็งแรงสมบูรณ์และสุขภาพจิตที่ดีทุกคน	1,100,000	1,100,000	1,100,000	1,100,000	1,100,000	- นักเรียนทุกคนได้รับประทานอาหารกลางวันตลอดปีงบประมาณ 2570 - 2575 - นักเรียนมีสุขภาพกายแข็งแรงสมบูรณ์ และสุขภาพจิตที่ดี	กองการศึกษา

ประเด็นการพัฒนาที่ 3 : พัฒนาการศึกษา ศาสนา วัฒนธรรม การท่องเที่ยว กีฬา และนันทนาการ

ที่	โครงการ	วัตถุประสงค์	เป้าหมาย (ผลผลิตของโครงการ)	งบประมาณ					ผลที่คาดว่าจะได้รับ	หน่วยงานรับผิดชอบหลัก
				2571 (บาท)	2572 (บาท)	2573 (บาท)	2574 (บาท)	2575 (บาท)		
33	โครงการเงินอุดหนุนอาหารกลางวัน โรงเรียนอนุบาลวัดอรัญญิกาวาส	- เพื่อให้ผู้เรียนมีสุขนิสัยที่ดีในการรับประทานอาหาร - เพื่อให้ผู้เรียนได้รับประทานอาหารที่มีคุณค่าทางโภชนาการ	**<u>เชิงปริมาณ</u>** - ผู้เรียนร้อยละ 90 มีสุขนิสัยที่ดีในการรับประทานอาหาร - ผู้เรียนร้อยละ 100 ได้รับประทานอาหารที่มีคุณค่าทางโภชนาการ **<u>เชิงคุณภาพ</u>** - นักเรียนรับประทานอาหารกลางวันครบทุกคนและได้รับประทานอาหารที่มีคุณค่าทางโภชนาการทำให้สุขภาพพลานามัยสมบูรณ์ แข็งแรง ทั้งด้านร่างกายและจิตใจที่ดี ส่งผลให้นักเรียนมีน้ำหนัก ส่วนสูง มีสมรรถภาพทางกายตามเกณฑ์มาตรฐาน สามารถเข้าร่วมกิจกรรมการเรียนได้อย่างมีความสุข	572,000	572,000	572,000	572,000	572,000	- ผู้เรียนมีน้ำหนัก ส่วนสูงตามเกณฑ์มาตรฐานและสามารถร่วมกิจกรรมการเรียนได้อย่างมีประสิทธิภาพ ผู้เรียนสุขภาพพลามัยสมบูรณ์แข็งแรง ทางด้านร่างกายและจิตใจ สามารถเข้าร่วมกิจกรรมการเรียนได้อย่างเต็มที่	กองการศึกษา

ประเด็นการพัฒนาที่ 3 : พัฒนาการศึกษา ศาสนา วัฒนธรรม การท่องเที่ยว กีฬา และนันทนาการ

ที่	โครงการ	วัตถุประสงค์	เป้าหมาย (ผลผลิตของโครงการ)	งบประมาณ					ผลที่คาดว่าจะได้รับ	หน่วยงานรับผิดชอบหลัก
				2571 (บาท)	2572 (บาท)	2573 (บาท)	2574 (บาท)	2575 (บาท)		
34	โครงการเงินอุดหนุนอาหารกลางวัน โรงเรียนบ้านสวนอุดมวิทยา	- เพื่อส่งเสริมให้นักเรียนทุกคนได้รับประทานอาหารกลางวันที่มีคุณภาพ ถูกหลักอนามัยตามหลักโภชนาการ - เพื่อส่งเสริมให้โรงเรียนควบคุมกำกับดูแลการดำเนินการจัดทำอาหารให้ได้สารอาหารครบถ้วนทั้ง 5 หมู่	**<u>เชิงปริมาณ</u>** - นักเรียนทุกคนได้รับประทานอาหารกลางวันที่มีคุณค่าทางโภชนาการครบถ้วน และถูกหลักอนามัย - นักเรียนทุกคนมีสุขภาวะที่มีครอบคลุมทั้งด้านร่างกายจิตใจ อารมณ์ สังคมและสติปัญญา มีสุขภาพที่แข็งแรง **<u>เชิงคุณภาพ</u>** - นักเรียนมีภาวะโภชนาการดีขึ้นและลดจำนวนนักเรียนที่มีภาวะทุพโภชนาการ นักเรียนมีพัฒนาการที่ดีขึ้นทุกๆด้าน - นักเรียนร้อยละ 90 มีสุขภาพกายและสุขภาพจิตใจอยู่ในระดับดี - นักเรียนร้อยละ 85 ขึ้นไป มีสุขนิสัยในการดูแล มีน้ำหนักส่วนสูง และสมรรถภาพทางกายตามเกณฑ์	5,720,000	5,720,000	5,720,000	5,720,000	5,720,000	**<u>เชิงปริมาณ</u>** - นักเรียนทุกคนได้รับประทานอาหารกลางวันที่มีคุณค่าทางโภชนาการครบถ้วนและถูกหลักอนามัย - นักเรียนทุกคนมีสุขภาวะที่ดีครอบคลุมทั้งด้านร่างกาย จิตใจ อารมณ์ สังคม และสติปัญญา มีสุขภาพที่แข็งแรง **<u>เชิงคุณภาพ</u>** - จำนวนนักเรียนทุกคนมีอาหารกลางวันที่สะอาด มีประโยชน์ถูกหลักโภชนาการ รับประทานอาหารกลางวันตั้งแต่ชั้นอนุบาล 2 ถึงชั้นมัธยมศึกษาปีที่ 3	กองการศึกษา

ประเด็นการพัฒนาที่ 3 : พัฒนาการศึกษา ศาสนา วัฒนธรรม การท่องเที่ยว กีฬา และนันทนาการ

ที่	โครงการ	วัตถุประสงค์	เป้าหมาย (ผลผลิตของโครงการ)	งบประมาณ					ผลที่คาดว่าจะได้รับ	หน่วยงานรับผิดชอบหลัก
				2571 (บาท)	2572 (บาท)	2573 (บาท)	2574 (บาท)	2575 (บาท)		
35	โครงการประชาสัมพันธ์การท่องเที่ยวนครบ้านสวน	-เพื่อจัดทำและผลิตสื่อประชาสัมพันธ์การท่องเที่ยวของนครบ้านสวนจากช่องทางต่างๆ ให้เป็นที่รู้จักและส่งเสริมการท่องเที่ยว - เพื่ออำนวยความสะดวกข้อมูลการท่องเที่ยวให้แก่ประชาชนและนักท่องเที่ยว	จัดทำและผลิตสื่อประชาสัมพันธ์การท่องเที่ยวจากช่องทางต่างๆ	-	500,000	-	-	-	ประชาชนและ นักท่องเที่ยวได้รับการอำนวยความสะดวกด้านข้อมูลการท่องเที่ยวจากช่องทางต่างๆ	กองยุทธศาสตร์และงบประมาณ
รวม	35 โครงการ			25,276,000	25,776,000	25,276,000	25,276,000	25,276,000		

บัญชีรายละเอียดโครงการพัฒนาท้องถิ่น
แผนพัฒนาท้องถิ่น (พ.ศ. 2571 - 2575)
เทศบาลนครบ้านสวน อำเภอเมืองชลบุรี จังหวัดชลบุรี

ประเด็นการพัฒนาที่ 4 : พัฒนาการบริหารจัดการภาครัฐสมัยใหม่

ที่	โครงการ	วัตถุประสงค์	เป้าหมาย (ผลผลิตของโครงการ)	งบประมาณ					ผลที่คาดว่าจะได้รับ	หน่วยงานรับผิดชอบหลัก
				2571 (บาท)	2572 (บาท)	2573 (บาท)	2574 (บาท)	2575 (บาท)		
1	โครงการอบรม “กฎหมายน่ารู้”	เพื่อให้คณะผู้บริหาร สมาชิกสภาเทศบาล พนักงานเทศบาล และผู้นำชุมชน มีความรู้ความเข้าใจ ในกฎหมายที่ควรรู้ และไปปรับใช้ในชีวิตประจำวัน	จัดอบรมให้ความรู้เกี่ยวกับ กฎหมายที่ควรรู้ ให้กับคณะผู้บริหาร สมาชิกสภาเทศบาล พนักงานเทศบาล และผู้นำชุมชน จำนวน 1 ครั้ง/ปี	120,000	120,000	120,000	120,000	120,000	คณะผู้บริหาร สมาชิกสภาเทศบาล พนักงานเทศบาล และผู้นำชุมชน มีความรู้ความเข้าใจ ในกฎหมายที่ควรรู้และ ไปปรับใช้ในชีวิตประจำวัน	สำนักปลัดเทศบาล
2	โครงการอบรมเครือข่าย ชุมชนสัมพันธ์ป้องกันการทุจริต	- เพื่อเสริมสร้างเครือข่ายชุมชน ให้มีพฤติกรรมที่สุจริต โปร่งใส - เพื่อเสริมสร้างให้เครือข่ายชุมชน มีจิตสำนึก ค่านิยม และวัฒนธรรม เรื่องความซื่อสัตย์สุจริต มีคุณธรรมอันมั่นคง - เพื่อหาแนวทางในการประสาน ความร่วมมือเครือข่ายภายในชุมชน ในการป้องกันและปราบปรามทุจริต นำไปสู่การเสริมสร้างความเข้มแข็ง ป้องกันและปราบปรามการทุจริต ตรวจสอบการบริหารงาน ของเทศบาลนครบ้านสวน	จัดอบรมให้ความรู้เกี่ยวกับ การป้องกันและปราบปรามทุจริต ให้กับเครือข่ายชุมชนสัมพันธ์ ป้องกันการทุจริต เทศบาลนครบ้านสวน	120,000	120,000	120,000	120,000	120,000	- เครือข่ายชุมชนมีพฤติกรรม ที่สุจริต โปร่งใส - เครือข่ายชุมชนมีจิตสำนึก ค่านิยม และวัฒนธรรม เรื่องความซื่อสัตย์ สุจริต มีคุณธรรมอันมั่นคง - ได้แนวทางการประสาน ความร่วมมือเครือข่ายภาย ในชุมชนในการป้องกันและ ปราบปรามการทุจริตนำไปสู่ การเสริมสร้างความเข้มแข็ง ป้องกันและปราบปราม การทุจริต ตรวจสอบ การบริหารงานของ เทศบาลนครบ้านสวน	สำนักปลัดเทศบาล

ประเด็นการพัฒนาที่ 4 : พัฒนาการบริหารจัดการภาครัฐสมัยใหม่

ที่	โครงการ	วัตถุประสงค์	เป้าหมาย (ผลผลิตของโครงการ)	งบประมาณ					ผลที่คาดว่าจะได้รับ	หน่วยงานรับผิดชอบหลัก
				2571 (บาท)	2572 (บาท)	2573 (บาท)	2574 (บาท)	2575 (บาท)		
3	โครงการจิตอาสาพระราชทานตามแนวพระราชดำริ “เราทำความดี ด้วยหัวใจ”	- เพื่อให้บุคลากรเทศบาลนครบ้านสวน คณะผู้บริหารท้องถิ่น สมาชิกสภาเทศบาล พนักงานเทศบาล พนักงานจ้าง หน่วยงานภาครัฐ ภาคเอกชนในพื้นที่ และประชาชนในเขตพื้นที่ของเทศบาลนครบ้านสวน ได้บูรณาการร่วมกันจัดกิจกรรมเพื่อสาธารณประโยชน์ - เพื่อปลูกฝังและสร้างจิตสำนึกที่ดีให้บุคลากรเทศบาลนครบ้านสวน ประชาชนในเขตพื้นที่ของเทศบาลนครบ้านสวน มีจิตสาธารณะ หรือจิตอาสา ในการเข้าร่วมกิจกรรม ได้รู้คุณค่าของการแบ่งปันและการช่วยเหลือผู้อื่น - เพื่อให้ผู้เข้าร่วมกิจกรรมมีจิตสาธารณะ และใช้เวลาว่างให้เป็นประโยชน์ - เพื่อทำความสะอาดและปรับปรุงภูมิทัศน์พื้นที่เขตเทศบาลนครบ้านสวน - เพื่อขับเคลื่อนโครงการจิตอาสา “เราทำความดี ด้วยหัวใจ” เพื่อชาติ ศาสน์ กษัตริย์ ในพื้นที่เทศบาลนครบ้านสวน	จัดกิจกรรมจิตอาสา “เราทำความดี ด้วยหัวใจ” เพื่อชาติ ศาสน์ กษัตริย์ เพื่อพัฒนาเขตพื้นที่เทศบาลนครบ้านสวน และเนื่องในวันสำคัญของชาติ อย่างน้อย 1 ครั้งต่อปี	120,000	120,000	120,000	120,000	120,000	- บุคลากรเทศบาลนครบ้านสวน คณะผู้บริหารท้องถิ่น สมาชิกสภาเทศบาล พนักงานเทศบาล พนักงานจ้าง หน่วยงานภาครัฐ ภาคเอกชนในพื้นที่และประชาชนในเขตพื้นที่ในเขตพื้นที่ของเทศบาลนครบ้านสวน ได้ทำกิจกรรมสาธารณประโยชน์ร่วมมือกันในการจัดกิจกรรมจิตอาสาที่ก่อให้เกิดประโยชน์สูงสุดต่อชุมชน - บุคลากรเทศบาลนครบ้านสวน ประชาชนในเขตพื้นที่ของเทศบาลนครบ้านสวน มีจิตสาธารณะ หรือจิตอาสาในการเข้าร่วมกิจกรรม ได้รู้คุณค่าของการแบ่งปันและการช่วยเหลือผู้อื่น - ผู้เข้าร่วมกิจกรรมมีจิตสาธารณะและใช้เวลาว่างให้เป็นประโยชน์ - พื้นที่เขตเทศบาลนครบ้านสวนมีความสะอาดเรียบร้อย - เทศบาลนครบ้านสวนดำเนินการขับเคลื่อนโครงการจิตอาสา “เราทำความดี ด้วยหัวใจ” เพื่อชาติ ศาสน์ กษัตริย์ ในพื้นที่เทศบาลนครบ้านสวน	สำนักปลัดเทศบาล

ประเด็นการพัฒนาที่ 4 : พัฒนาการบริหารจัดการภาครัฐสมัยใหม่

ที่	โครงการ	วัตถุประสงค์	เป้าหมาย (ผลผลิตของโครงการ)	งบประมาณ					ผลที่คาดว่าจะได้รับ	หน่วยงานรับผิดชอบหลัก
				2571 (บาท)	2572 (บาท)	2573 (บาท)	2574 (บาท)	2575 (บาท)		
4	โครงการจัดงานวันเทศบาล	เพื่อให้คณะผู้บริหารสมาชิกสภาเทศบาล พนักงานเทศบาล ลูกจ้างประจำ และพนักงานจ้าง ตระหนักถึงบทบาทหน้าที่ของเทศบาลในการอำนวยประโยชน์แก่ประชาชน	จัดกิจกรรมเพื่อรำลึกถึงวันเทศบาลรวมถึงเสริมสร้างความตระหนักรู้ถึงบทบาทหน้าที่ในการบำบัดทุกข์ บำรุงสุข ระหว่างคณะผู้บริหาร สมาชิกสภาเทศบาล พนักงานเทศบาล ลูกจ้างประจำ และพนักงานจ้าง ปีละ 1 ครั้ง	500,000	500,000	500,000	500,000	500,000	ผู้เข้าร่วมโครงการตระหนักถึงบทบาทหน้าที่ของเทศบาลต่อการอำนวยผลประโยชน์แก่ประชาชน และเกิดความรักความสามัคคี มีขวัญและกำลังใจที่ดีในการปฏิบัติหน้าที่ราชการต่อไป	สำนักปลัดเทศบาล
5	โครงการสาระบ้านสวนสู่ประชาชน	- เพื่อเผยแพร่ประชาสัมพันธ์การดำเนินงานของเทศบาลทางสื่อปฏิทิน ตลอดระยะเวลา 1 ปี - เพื่อให้เกิดความร่วมมือระหว่างหน่วยงานภาครัฐกับภาคประชาชนเกี่ยวกับหลักการบริหารงานของเทศบาล	จัดทำเอกสารเผยแพร่ในรูปแบบปฏิทินตั้งโต๊ะ จำนวน 1 ครั้ง/ปี	500,000	500,000	500,000	500,000	500,000	ประชาชนและหน่วยงานภาครัฐได้รับทราบผลการดำเนินงานของเทศบาลตามห้วงระยะเวลา 1 ปี	กองยุทธศาสตร์และงบประมาณ

ประเด็นการพัฒนาที่ 4 : พัฒนาการบริหารจัดการภาครัฐสมัยใหม่

ที่	โครงการ	วัตถุประสงค์	เป้าหมาย (ผลผลิตของโครงการ)	งบประมาณ					ผลที่คาดว่าจะได้รับ	หน่วยงานรับผิดชอบหลัก
				2571 (บาท)	2572 (บาท)	2573 (บาท)	2574 (บาท)	2575 (บาท)		
6	โครงการอบรมและพัฒนาศักยภาพคณะกรรมการที่เกี่ยวกับแผนพัฒนาท้องถิ่น	- เพื่อเสริมสร้างวิสัยทัศน์และมุมมองที่จำเป็นต่อการกำหนดแนวทางการพัฒนาให้มีความรู้ความเข้าใจในบทบาทหน้าที่และเพิ่มขีดความสามารถในการจัดทำแผนพัฒนาท้องถิ่น - เพื่อให้การจัดทำแผนพัฒนาท้องถิ่นเป็นไปอย่างมีประสิทธิภาพ - เพื่อส่งเสริมการมีส่วนร่วมของคณะกรรมการที่เกี่ยวข้องกับแผนพัฒนาท้องถิ่น	จัดอบรมและพัฒนาศักยภาพแก่คณะกรรมการที่เกี่ยวข้องกับแผนพัฒนาท้องถิ่น คณะผู้บริหาร สมาชิกสภาเทศบาลนครบ้านสวน และผู้ที่เกี่ยวข้อง จำนวน 1 ครั้ง/ปี	1,000,000	1,000,000	1,000,000	1,000,000	1,000,000	- ผู้เข้ารับการอบรมมีความรู้ความเข้าใจในบทบาทหน้าที่และมีวิสัยทัศน์และมุมมองที่สามารถนำมาประยุกต์ใช้กับกิจกรรมที่เกี่ยวข้องกับแผนพัฒนาท้องถิ่นได้อย่างมีประสิทธิภาพ - ผู้เข้ารับการอบรมมีความรู้ความเข้าใจและตระหนักต่อการมีส่วนร่วมกับกิจกรรมที่เกี่ยวข้องกับแผนพัฒนาท้องถิ่น	กองยุทธศาสตร์และงบประมาณ
7	โครงการอบรมพนักงานดับเพลิง	เพื่อให้พนักงานดับเพลิงมีความรู้ ความชำนาญในการปฏิบัติหน้าที่ขณะเกิดเพลิงไหม้	จัดอบรมพนักงานดับเพลิงเทศบาลนครบ้านสวน จำนวน 2 รุ่น รุ่นละ 25 คน	150,000	150,000	150,000	150,000	150,000	พนักงานดับเพลิงเกิดทักษะมีความรู้ ความชำนาญในการดับเพลิง ลดการสูญเสียชีวิตและทรัพย์สินของประชาชน	สำนักปลัดเทศบาล
8	โครงการอบรมการดับเพลิงขั้นต้นและการอพยพหนีไฟให้กับพนักงานเทศบาลนครบ้านสวน	เพื่อฝึกอบรมการดับเพลิงขั้นต้นและการอพยพหนีไฟให้แก่พนักงานเทศบาลนครบ้านสวน	ฝึกอบรมการดับเพลิงขั้นต้นและการอพยพหนีไฟให้แก่พนักงานเทศบาลนครบ้านสวน จำนวน 110 คน	100,000	100,000	100,000	100,000	100,000	พนักงานเทศบาลนครบ้านสวนมีความรู้ในการดับเพลิงขั้นต้นและอพยพหนีไฟ	สำนักปลัดเทศบาล
รวม	**8 โครงการ**			**2,610,000**	**2,610,000**	**2,610,000**	**2,610,000**	**2,610,000**		

บัญชีรายละเอียดโครงการพัฒนาท้องถิ่น
แผนพัฒนาท้องถิ่น (พ.ศ. 2571 - 2575)
เทศบาลนครบ้านสวน อำเภอเมืองชลบุรี จังหวัดชลบุรี

ประเด็นการพัฒนาที่ 5 : บริหารจัดการและพัฒนาเมืองอัจฉริยะ (Smart City Solution)

ที่	โครงการ	วัตถุประสงค์	เป้าหมาย (ผลผลิตของโครงการ)	งบประมาณ					ผลที่คาดว่าจะได้รับ	หน่วยงานรับผิดชอบหลัก
				2571 (บาท)	2572 (บาท)	2573 (บาท)	2574 (บาท)	2575 (บาท)		
1	โครงการเช่าระบบตรวจสอบและตอบสนองภัยคุกคามทางไซเบอร์ Cyber Threat Monitoring and Response (CTMR)	- เพื่อป้องกันภัยคุกคามทางไซเบอร์ ที่มีผลกระทบต่อระบบเครือข่าย ระบบสารสนเทศ ฐานข้อมูล และบริการดิจิทัลของหน่วยงาน ที่อาจทำให้ระบบบริการประชาชนหยุดชะงัก ข้อมูลสารสนเทศของประชาชน และข้อมูลทางราชการรั่วไหล หรือสูญหาย - เพื่อยกระดับการเฝ้าระวัง วิเคราะห์ และตอบสนองต่อภัยคุกคามทางไซเบอร์อย่างมีระบบ - เพื่อจัดหาและติดตั้งระบบตรวจสอบ และตอบสนองภัยคุกคามทางไซเบอร์แบบครบวงจร ในการป้องกันข้อมูลของหน่วยงาน	เช่าระบบตรวจสอบและตอบสนองภัยคุกคามทางไซเบอร์ Cyber Threat Monitoring and Response (CTMR) จำนวน 1 ระบบ	500,000	500,000	500,000	500,000	500,000	เทศบาลนครบ้านสวน มีระบบป้องกันภัยคุกคามทางไซเบอร์ที่ครบวงจร และมีประสิทธิภาพอย่างต่อเนื่อง	กองยุทธศาสตร์และงบประมาณ

ประเด็นการพัฒนาที่ 5 : บริหารจัดการและพัฒนาเมืองอัจฉริยะ (Smart City Solution)

ที่	โครงการ	วัตถุประสงค์	เป้าหมาย (ผลผลิตของโครงการ)	งบประมาณ					ผลที่คาดว่าจะได้รับ	หน่วยงานรับผิดชอบหลัก
				2571 (บาท)	2572 (บาท)	2573 (บาท)	2574 (บาท)	2575 (บาท)		
2	โครงการจัดทำแผนพัฒนาเทศบาลดิจิทัล (พ.ศ. 2571 - 2575) เทศบาลนครบ้านสวน	- เพื่อบูรณาการการดำเนินการร่วมกับทุกภาคส่วนในการพัฒนาเทศบาลมุ่งสู่นครอัจฉริยะ - เพื่อให้มีกรอบการขับเคลื่อนโครงการ/กิจกรรม ที่ชัดเจนมุ่งสู่เป้าหมายเดียวกัน - เพื่อให้มีแนวทางในการพัฒนาระบบงานหรือระบบโครงสร้างพื้นฐานดิจิทัลและบูรณาการให้การทำร่วมกันอย่างมีประสิทธิภาพ	จ้างเหมาบริการจัดทำแผนพัฒนาเทศบาลดิจิทัล (พ.ศ. 2571 - 2575) เทศบาลนครบ้านสวน	-	-	-	-	500,000	เทศบาลนครบ้านสวนมีแผนพัฒนาเทศบาลดิจิทัล (พ.ศ. 2571 - 2575) เทศบาลนครบ้านสวนที่ถูกต้อง ครบถ้วนและมีประสิทธิภาพ	กองยุทธศาสตร์และงบประมาณ
3	โครงการพัฒนาและปรับปรุงระบบเทคโนโลยีสารสนเทศตามแผนแม่บทเทคโนโลยีและการสื่อสาร	- เพื่อจ้างที่ปรึกษาที่มีความเชี่ยวชาญในการวางแนวทางการพัฒนาระบบเครือข่ายและอุปกรณ์คอมพิวเตอร์เทศบาลให้สอดคล้องกับแผนแม่บท - พัฒนาระบบสารสนเทศของหน่วยงานให้ทันสมัยอำนวยความสะดวกในการปฏิบัติงาน และเพิ่มคุณภาพการให้บริการและปฏิบัติงาน	จ้างที่ปรึกษาให้ดำเนินการดังนี้ 1. จ้างที่ปรึกษาในการพัฒนาและปรับปรุงระบบหรือพัฒนาโปรแกรมอย่างน้อยปีละ 1 ครั้ง 2. จ้างที่ปรึกษาที่มีความเชี่ยวชาญในการวิเคราะห์และจัดทำแผนแม่บทในการพัฒนาเทคโนโลยีสารสนเทศ 3. บำรุงรักษา ดูแล บริหารการประชาสัมพันธ์ช่องทางต่าง ๆ (Digital Signage)	-	1,600,000	500,000	500,000	500,000	เทศบาลนครบ้านสวนมีระบบเทคโนโลยีสารสนเทศตามแผนแม่บทเทคโนโลยีและการสื่อสารที่มีประสิทธิภาพ	กองยุทธศาสตร์และงบประมาณ

ประเด็นการพัฒนาที่ 5 : บริหารจัดการและพัฒนาเมืองอัจฉริยะ (Smart City Solution)

ที่	โครงการ	วัตถุประสงค์	เป้าหมาย (ผลผลิตของโครงการ)	งบประมาณ					ผลที่คาดว่าจะได้รับ	หน่วยงานรับผิดชอบหลัก
				2571 (บาท)	2572 (บาท)	2573 (บาท)	2574 (บาท)	2575 (บาท)		
4	โครงการพัฒนาระบบ Mobile Application สำหรับบริการประชาชน	- เพื่อพัฒนาและอำนวยความสะดวกให้กับประชาชนในการบริการข้อมูลข่าวสารผ่านทางโทรศัพท์เคลื่อนที่ .-ดำเนินการจัดจ้างผู้ประกอบการดูแลและพัฒนาระบบการให้บริการข้อมูลข่าวสารผ่านโทรศัพท์เคลื่อนที่ (Mobile Application) จำนวน 1 ระบบ	จ้างเหมาบริการพัฒนาและติดตั้งระบบ Mobile Application สำหรับประชาชน จำนวน 1 ระบบ	500,000	-	-	-	500,000	เทศบาลนครบ้านสวนมีระบบ Mobile Application ที่มีประสิทธิภาพ	กองยุทธศาสตร์และงบประมาณ
5	โครงการพัฒนาการให้บริการประชาชนผ่านระบบอินเตอร์เน็ต (Bansuan City Free WiFi)	- เพื่ออำนวยความสะดวกให้แก่ประชาชนในการเข้าถึงบริการข้อมูลข่าวสารดิจิทัลโดยไม่เสียค่าใช้จ่าย - เพื่อลดความเหลื่อมล้ำและช่วยให้ประชาชนเข้าถึงข้อมูลข่าวสารและการบริการของรัฐได้อย่างทั่วถึง	- ดำเนินการจ้างผู้ประกอบการติดตั้งและเชื่อมต่ออินเตอร์เน็ตไร้สายฟรีให้กับประชาชนในเขตเทศบาลนครบ้านสวน	-	1,500,000	-	-	-	เทศบาลนครบ้านสวนมีระบบการให้บริการให้บริการอินเตอร์เน็ตฟรีแก่ประชาชน อย่างทั่วถึงและมีประสิทธิภาพ	กองยุทธศาสตร์และงบประมาณ
6	โครงการสำรวจและจัดเก็บในการพัฒนาจัดทำฐานข้อมูลเมือง City Data Platform (CDP)	- เพื่อใช้เป็นข้อมูลในการวิเคราะห์และกำหนดแนวทางในการพัฒนาและบริหารจัดการข้อมูลเมือง	- จ้างเหมา สำรวจและจัดเก็บข้อมูล และสถิติของเทศบาลนครบ้านสวนเพื่อจัดทำฐานข้อมูลเมือง City Data Platform (CDP)	-	1,000,000	-	-	500,000	เทศบาลนครบ้านสวนมีฐานข้อมูลเมือง City Data Platform (CDP) ที่มีประสิทธิภาพ	กองยุทธศาสตร์และงบประมาณ
รวม	**6 โครงการ**			**1,000,000**	**4,600,000**	**1,000,000**	**1,000,000**	**2,500,000**		